



แผนพัฒนาสามปี

ของ

องค์การบริหารส่วนจังหวัดนครปฐม

(พ.ศ.๒๕๕๗ - ๒๕๕๙)

คำนำ

พระราชบัญญัติกำหนดแผนและขั้นตอนการกระจายอำนาจให้แก่องค์กรปกครองส่วนท้องถิ่น พ.ศ. ๒๕๔๒ กำหนดให้องค์กรปกครองส่วนท้องถิ่น มีอำนาจและหน้าที่ในการจัดทำแผนพัฒนาท้องถิ่นของตนเอง ซึ่งองค์การบริหารส่วนจังหวัดนครปฐม เป็นองค์กรปกครองส่วนท้องถิ่นที่ใหญ่ที่สุดของจังหวัด มีภารกิจสำคัญในการปฏิบัติงานเพื่อการพัฒนาคุณภาพชีวิตของประชาชนในท้องถิ่น และการพัฒนาประเทศตามนโยบายของรัฐบาล

แผนพัฒนาสามปี (พ.ศ.๒๕๕ - ๒๕๕๗) ขององค์การบริหารส่วนจังหวัดนครปฐม จัดทำขึ้นตามระเบียบกระทรวงมหาดไทย ว่าด้วยการจัดทำ แผนพัฒนาขององค์กรปกครองส่วนท้องถิ่น พ.ศ.๒๕๔๘ โดยผ่านกระบวนการมีส่วนร่วมของประชาคมท้องถิ่น มีความสอดคล้องกับ ยุทธศาสตร์ การ พัฒนาขององค์กรปกครองส่วนท้องถิ่นในเขตจังหวัดนครปฐม และสอดคล้องกับแผนยุทธศาสตร์การพัฒนาขององค์การบริหารส่วนจังหวัดนครปฐม อันมีลักษณะ เป็นการกำหนดรายละเอียดแผนงาน/โครงการพัฒนาที่จัดทำขึ้นสำหรับปีงบประมาณแต่ละปี มีความต่อเนื่องและเป็นแผนก้าวหน้าครอบคลุมระยะเวลา เพื่อเป็น เครื่องมือในการจัดเตรียมโครงการ/กิจกรรม ให้พร้อมที่จะบรรจุในเอกสารงบประมาณรายจ่ายประจำปี เพื่อสามารถนำไปปฏิบัติได้ทันทีเมื่อได้รับการจัดสรร งบประมาณ จึงหวังเป็นอย่างยิ่งว่า เอกสารฉบับนี้จะเป็นแนวทางการพัฒนาที่มีความชัดเจน ครอบคลุมทุกกิจกรรม ตามสภาพปัญหาและความต้องการของ ประชาชนในท้องถิ่นอย่างแท้จริง เพื่อพัฒนาคุณภาพชีวิตของประชาชนให้มีความเป็นอยู่ที่ดียิ่งขึ้น และเกิดการพัฒนาย่างยั่งยืนต่อไป

องค์การบริหารส่วนจังหวัดนครปฐม

สารบัญ

หน้า

| | |
|--|-----|
| <u>ส่วนที่ ๑</u> บทนำ | ๑ |
| <u>ส่วนที่ ๒</u> สภาพทั่วไปและข้อมูลพื้นฐานที่สำคัญขององค์การบริหารส่วนจังหวัดนครปฐม | ๔ |
| <u>ส่วนที่ ๓</u> สรุปผลการพัฒนาท้องถิ่นในปีที่ผ่านมา | ๕๕ |
| <u>ส่วนที่ ๔</u> ยุทธศาสตร์และแนวทางการพัฒนาในช่วงสามปี | ๖๘ |
| <u>ส่วนที่ ๕</u> บัญชีโครงการพัฒนา | ๘๑ |
| <u>ส่วนที่ ๖</u> การนำแผนพัฒนาสามปีไปสู่การปฏิบัติ และการติดตามประเมินผล | ๙๑๕ |

ส่วนที่ ๑

บทนำ

๑.๑ ลักษณะของแผนพัฒนาสามปี

แผนพัฒนาสามปี หมายถึง แผนพัฒนาเศรษฐกิจและสังคมขององค์กรปกครองส่วนท้องถิ่นที่สอดคล้องกับกรอบยุทธศาสตร์การพัฒนาขององค์กรปกครองส่วนท้องถิ่นในเขตจังหวัดนครปฐม และแผนยุทธศาสตร์การพัฒนา อันมีลักษณะเป็นการกำหนดรายละเอียดแผนงาน/โครงการพัฒนาที่จัดทำขึ้นสำหรับปีงบประมาณแต่ละปี ซึ่งมีความต่อเนื่องและเป็นแผนก้าวนำครอบคลุมระยะเวลา ๓ ปี และมีการทบทวนเพื่อปรับปรุงเป็นประจำทุกปี

แผนพัฒนาสามปี เป็นการแปลงแผนยุทธศาสตร์การพัฒนาไปสู่การปฏิบัติ โดยมีหลักคิดที่ว่า ภายใต้ยุทธศาสตร์หนึ่ง ๆ จะมีแนวทางการพัฒนา ได้มากกว่าหนึ่งแนวทาง และภายใต้แนวทางการพัฒนาหนึ่ง ๆ จะมีโครงการ/กิจกรรมได้มากกว่าหนึ่งโครงการ/กิจกรรมที่จะต้องนำมาดำเนินการเพื่อให้บรรลุวัตถุประสงค์และเป้าหมายที่ต้องการในแต่ละยุทธศาสตร์การพัฒนา ซึ่งจะมีผลต่อวัตถุประสงค์ เป้าหมาย จุดมุ่งหมายการพัฒนาอย่างยั่งยืน และนำไปสู่ผลสำเร็จที่กำหนดไว้ตามวิสัยทัศน์ในที่สุด

นอกจากนั้น แผนพัฒนาสามปี ยังเป็นแผนที่มีความสัมพันธ์กับงบประมาณรายจ่ายประจำปี กล่าวคือ องค์กรปกครองส่วนท้องถิ่น ใช้การวางแผน พัฒนา เป็นเครื่องมือในการจัดทำงบประมาณรายจ่ายประจำปี โดยนำโครงการ/กิจกรรมจากแผนพัฒนาสามปีไปจัดทำงบประมาณ โดยแผนพัฒนาสามปีมีลักษณะกว้าง ๆ ดังนี้

๑. เป็นเอกสารที่แสดงความสอดคล้องกับกรอบยุทธศาสตร์การพัฒนาขององค์กรปกครองส่วนท้องถิ่นในเขตจังหวัดนครปฐม และแผนยุทธศาสตร์การพัฒนา
๒. เป็นเอกสารที่แสดงแนวทางการพัฒนาและวัตถุประสงค์ของแนวทางการพัฒนาที่ชัดเจนและมีลักษณะเฉพาะเจาะจงที่จะดำเนินการ
๓. เป็นเอกสารที่แสดงโครงการ/กิจกรรมการพัฒนาที่จะดำเนินการเป็นห้วงระยะเวลาสามปี
๔. เป็นเอกสารที่จะแสดงความเชื่อมโยงระหว่างแผนยุทธศาสตร์การพัฒนา กับงบประมาณรายจ่ายประจำปี

๑.๒ วัตถุประสงค์ของการจัดทำแผนพัฒนาสามปี

๑. เพื่อแสดงความสัมพันธ์เชื่อมโยงและสอดคล้องกันระหว่างแผนยุทธศาสตร์การพัฒนาและการจัดทำงบประมาณรายจ่ายประจำปี
๒. เพื่อแสดงแนวทางการพัฒนาในช่วงสามปีที่มีความสอดคล้อง และสามารถสนองต่อยุทธศาสตร์การพัฒนาอย่างมีประสิทธิภาพ
๓. เป็นการเตรียมโครงการพัฒนาต่าง ๆ ให้อยู่ในลักษณะที่พร้อมจะบรรจุในเอกสารงบประมาณรายจ่ายประจำปี และนำไปปฏิบัติได้ทันทีเมื่อได้รับงบประมาณ

๑.๓ ขั้นตอนในการจัดทำแผนพัฒนาสามปี

๑. การเตรียมการจัดทำแผน
๒. การคัดเลือกยุทธศาสตร์และแนวทางการพัฒนา
๓. การเก็บรวบรวมข้อมูลและการวิเคราะห์ข้อมูล
๔. การกำหนดวัตถุประสงค์ของแนวทางการพัฒนา
๕. การจัดทำรายละเอียดโครงการ/กิจกรรมการพัฒนา
๖. การจัดทำร่างแผนพัฒนาสามปี
๗. การอนุมัติและประกาศใช้แผนพัฒนาสามปี

๑.๔ ประโยชน์ของการจัดทำแผนพัฒนาสามปี

๑. ใช้เป็นแนว ทางในการบริหารงานและพัฒนาท้องถิ่น
๒. เพื่อใช้เป็นแนวทางในการจัดทำงบประมาณรายจ่ายประจำปี
๓. เกิดการประสานงานที่ดีระหว่างส่วนราชการ องค์กรปกครองส่วนท้องถิ่น และสามารถแก้ไขปัญหาความเดือดร้อนของประชาชนได้อย่างมีประสิทธิภาพ
๔. เพื่อกำหนดแนวทางในการใช้ทรัพยากรการพัฒนาของท้องถิ่นได้อย่างมีประสิทธิภาพ ลดความซ้ำซ้อนของโครงการระหว่างองค์กรปกครองส่วนท้องถิ่นในจังหวัด เพื่อให้เกิดประโยชน์สาธารณะสูงสุด
- ๕ . เป็นเครื่องมือในการตรวจสอบ ติดตาม และควบคุมการบริหารงานขององค์การบริหารส่วนจังหวัดนครปฐม

ส่วนที่ ๒

สภาพทั่วไปและข้อมูลพื้นฐานที่สำคัญ

ขององค์การบริหารส่วนจังหวัดนครปฐม

ส่วนที่ ๒

สภาพทั่วไปและข้อมูลพื้นฐานที่สำคัญขององค์การบริหารส่วนจังหวัดนครปฐม

สภาพทั่วไป

★ ลักษณะที่ตั้งและอาณาเขต

ที่ตั้ง : จังหวัดนครปฐมเป็นจังหวัดหนึ่งในภาคกลางด้านตะวันตก ตั้งอยู่บริเวณลุ่มแม่น้ำท่าจีน ซึ่งเป็นพื้นที่บริเวณที่ราบลุ่มภาคกลาง โดยอยู่ระหว่างเส้นรุ้งที่ ๑๓ องศา ๔๕ ลิปดา ๑๐ ฟลิปดา เส้นแวงที่ ๑๐๐ องศา ๔ ลิปดา ๒๘ ฟลิปดา มีพื้นที่ ๒,๑๖๘.๓๓ ตารางกิโลเมตร หรือ ๑,๓๕๕,๒๐๔ ไร่ คิดเป็นร้อยละ ๐.๔๒ ของพื้นที่ประเทศ และจัดอยู่ลำดับที่ ๖๒ ของประเทศ อยู่ห่างจากกรุงเทพมหานครไปตามเส้นทางถนนเพชรเกษม ๕๖ กิโลเมตร หรือตามเส้นทางถนนบรมราชชนนี (ถนนปิ่นเกล้า - นครชัยศรี) ๕๑ กิโลเมตร และตามเส้นทางรถไฟ ๖๒ กิโลเมตร โดยมีอาณาเขตติดต่อดังนี้

อาณาเขต

ทิศเหนือ : ติดต่อกับอำเภอสองพี่น้อง จังหวัดสุพรรณบุรี

ทิศใต้ : ติดต่อกับอำเภอกระทุ่มแบน อำเภอบ้านแพ้ว จังหวัดสมุทรสาคร และอำเภอบางแพ จังหวัดราชบุรี

ทิศตะวันออก : ติดต่อกับอำเภอไทรน้อย อำเภอบางใหญ่ อำเภอบางกรวย จังหวัดนนทบุรี และเขตทวีวัฒนา เขตหนองแขม กรุงเทพมหานคร
อำเภอบางไทร จังหวัดพระนครศรีอยุธยา

ทิศตะวันตก : ติดต่อกับอำเภอบ้านโป่ง อำเภอโพธาราม จังหวัดราชบุรี และอำเภอดำมะรงค์ อำเภอพนมทวน จังหวัดกาญจนบุรี

★ สภาพภูมิประเทศ

สภาพภูมิประเทศของจังหวัดนครปฐมโดยทั่วไปมีลักษณะเป็นที่ราบถึงค่อนข้างราบเรียบ ไม่มีภูเขาและป่าไม้ ระดับความแตกต่างของความสูงของพื้นที่อยู่ระหว่าง ๒ - ๑๐ เมตร อยู่เหนือระดับน้ำทะเลปานกลาง ๖ เมตร สภาพพื้นที่โดยทั่วไปลาดจากทิศเหนือสู่ทิศใต้และ ทิศตะวันตกสู่ทิศตะวันออก มีแม่น้ำท่าจีนเป็นแม่น้ำสายหลักที่สำคัญ ไหลผ่าน ๓ อำเภอ คือ อำเภอบางเลน อำเภอนครชัยศรี และอำเภอสามปราชญ์ ความยาว ๙๗ กิโลเมตร ไหลจากทิศเหนือลงสู่ทิศใต้ พื้นที่ทางตอนเหนือและทางตะวันออกเฉียงเหนือส่วนใหญ่เป็นที่ดอน มีที่ราบลุ่มทำนาได้เพียงบางส่วน พื้นที่ทางตอนกลางของจังหวัดเป็นที่ราบลุ่ม มีที่ดอนและ แหล่งน้ำกระจาย เป็นแห่ง ๆ สำหรับพื้นที่ด้านตะวันออกและด้านใต้เป็นที่ราบลุ่มริมฝั่งแม่น้ำท่าจีน มีคลองธรรมชาติและคลองข่อยที่ขุดขึ้นเพื่อการเกษตรและคมนาคมอยู่มาก พื้นที่สูงจากระดับน้ำทะเล ๒ - ๔ เมตร

★ สภาพภูมิอากาศ

สภาพภูมิอากาศโดยทั่วไปอยู่ภายใต้อิทธิพลของลมมรสุม มีฝนตกชุกในฤดูฝน ในฤดูหนาว อากาศไม่ หนาวจัด ส่วนในฤดูร้อนอากาศค่อนข้างร้อน จากสถิติของสถานีอุตุนิยมวิทยา นครปฐม ในปี พ.ศ.๒๕๕๕ มีฝนตกประมาณ ๑๒๕ วัน ปริมาณน้ำฝนวัดได้ ๑,๐๙๕.๑ มิลลิเมตร โดยจะมีฝนตกมากที่สุดในเดือนกันยายน วัดได้ ๔๕๘.๕ มิลลิเมตร ฤดูร้อนเริ่มตั้งแต่กลางเดือนกุมภาพันธ์ - กลางเดือนพฤษภาคม โดยอุณหภูมิสูงสุดที่ ๓๙.๕ องศาเซลเซียส ส่วนฤดูหนาวจะเริ่มตั้งแต่กลางเดือนตุลาคม - กลางเดือนกุมภาพันธ์ โดยจะมีอากาศหนาวเย็นเป็นช่วงๆ มีอุณหภูมิต่ำที่สุด ๑๘.๔ องศาเซลเซียส และความชื้นสัมพัทธ์เฉลี่ยประมาณร้อยละ ๗๕

อุณหภูมิ จังหวัดนครปฐมมีอุณหภูมิเฉลี่ยประมาณ ๒๗.๗ องศาเซลเซียส อุณหภูมิเฉลี่ยสูงสุด ๓๙.๕ องศาเซลเซียส อุณหภูมิเฉลี่ยต่ำสุด ๑๘.๔ องศาเซลเซียส

↳ **ฤดูร้อน** อากาศจะร้อนและแห้งเริ่มตั้งแต่กลางเดือนกุมภาพันธ์ถึงกลางเดือนพฤษภาคมอุณหภูมิสูงสุดจะอยู่ในช่วงเดือนเมษายนถึงต้นเดือนพฤษภาคม

↳ **ฤดูฝน** เริ่มประมาณกลางเดือนพฤษภาคมถึงเดือนตุลาคม จะมีฝนทิ้งช่วงในระยะเดือนมิถุนายนถึงกลางเดือนกรกฎาคม ซึ่งในระยะเดือนที่ฝนทิ้งช่วงนี้ จะยังคงมีฝนตก แต่ปริมาณของน้ำฝนอาจไม่เพียงพอต่อการเกษตร

↳ **ฤดูหนาว** อากาศเย็นและมีหมอกในตอนเช้า เริ่มตั้งแต่กลางเดือนตุลาคมถึงกลางเดือนกุมภาพันธ์ โดยจะมีมวลอากาศเย็นจากประเทศจีนและ มองโกเลียแผ่ลงมาเป็นช่วงๆทำให้อากาศของจังหวัดหนาวเย็นเป็นระยะๆ ช่วงที่อากาศหนาวที่สุดอยู่ระหว่างเดือนธันวาคมถึงต้นเดือนมกราคม

ข้อมูลพื้นฐานที่สำคัญ

★ การเมืองการปกครอง

เขตการปกครอง

จังหวัดนครปฐม แบ่งเขตการปกครองออกเป็น ๗ อำเภอ ๑๐๖ ตำบล ๙๓๐ หมู่บ้าน สำหรับการบริหารราชการส่วนท้องถิ่น มีองค์กรปกครองส่วนท้องถิ่นในพื้นที่ทั้งสิ้น ๑๑๗ แห่ง ประกอบด้วย องค์การบริหารส่วนจังหวัด ๑ แห่ง เทศบาลนคร ๑ แห่ง เทศบาลเมือง ๔ แห่ง เทศบาลตำบล ๑๘ แห่ง และองค์การบริหารส่วนตำบล ๙๓ แห่ง (ขนาดใหญ่ ๑๔ แห่ง, ขนาดกลาง ๗๙ แห่ง) และมีชุมชน ๒๑๓ ชุมชน

พื้นที่และการแบ่งเขตการปกครอง

| อำเภอ | ปีที่ตั้ง (พ.ศ.) | พื้นที่ (ตร.ม.) | | จำนวน ตำบล | จำนวน หมู่บ้าน | จำนวน เทศบาล นคร | จำนวน เทศบาล เมือง | จำนวน เทศบาล ตำบล | จำนวน อปต. | จำนวน ชุมชน | ระยะทาง ห่างจาก จังหวัด |
|-------------|---------------------|------------------|--------|---------------|-------------------|------------------------|--------------------------|-------------------------|---------------|----------------|-------------------------------|
| | | รวม | ร้อยละ | | | | | | | | |
| เมืองนครปฐม | ๒๔๓๙ | ๔๑๗,๔๔๐ | ๑๙.๓ | ๒๕ | ๒๑๔ | ๑ | ๑ | ๕ | ๒๑ | ๑๐๘ | ๒ |
| สามพราน | ๒๔๓๙ | ๒๔๙,๓๔๗ | ๑๑.๕ | ๑๖ | ๑๓๗ | - | ๓ | ๒ | ๑๒ | ๒๙ | ๒๑ |
| นครชัยศรี | ๒๔๕๒ | ๒๘๔,๐๓๑ | ๑๓.๑ | ๒๔ | ๑๐๘ | - | - | ๓ | ๒๒ | ๑๑ | ๑๔ |
| บางเลน | ๒๔๓๙ | ๕๘๘,๘๓๖ | ๒๗.๑ | ๑๕ | ๑๘๐ | - | - | ๔ | ๑๕ | ๒๓ | ๔๘ |
| กำแพงแสน | ๒๔๔๙ | ๔๐๕,๐๑๙ | ๑๘.๗ | ๑๕ | ๒๐๔ | - | - | ๑ | ๑๕ | ๑๖ | ๒๖ |
| ดอนตูม | ๒๕๑๒ | ๑๗๑,๓๕๕ | ๗.๙ | ๘ | ๖๙ | - | - | ๑ | ๖ | ๑๘ | ๓๑ |
| พุทธมณฑล | ๒๕๓๙ | ๕๒,๓๐๐ | ๒.๔ | ๓ | ๑๘ | - | - | ๒ | ๒ | ๘ | ๓๓ |
| รวม | | ๒,๑๖๘,๓๒๘ | ๑๐๐ | ๑๐๖ | ๙๓๐ | ๑ | ๔ | ๑๘ | ๙๓ | ๒๑๓ | - |

บัญชีสรุปการจัดแบ่งขนาดของ อบต. ในเขตจังหวัดนครปฐม

| อำเภอ | ขนาดใหญ่ | ขนาดกลาง | ขนาดเล็ก | รวม |
|-------------|----------|----------|----------|-----|
| เมืองนครปฐม | ๓ | ๑๘ | - | ๒๑ |
| สามพราน | ๘ | ๔ | - | ๑๒ |
| นครชัยศรี | - | ๒๒ | - | ๒๒ |
| บางเลน | - | ๑๕ | - | ๑๕ |
| กำแพงแสน | ๒ | ๑๓ | - | ๑๕ |
| ดอนตูม | - | ๖ | - | ๖ |
| พุทธมณฑล | ๑ | ๑ | - | ๒ |
| รวม | ๑๔ | ๗๙ | - | ๙๓ |

(ข้อมูล : ที่ทำการปกครองจังหวัดนครปฐม และสำนักงานส่งเสริมการปกครองท้องถิ่นจังหวัดนครปฐม เดือนเมษายน ๒๕๕๖)

ประชากร

จังหวัดนครปฐม มีประชากรจำนวนทั้งสิ้น ๘๗๔,๖๑๖ คน แยกเป็นชาย ๔๒๐,๐๒๖ คน หญิง ๔๕๔,๕๙๐ คน มีครัวเรือนจำนวน ๓๓๘,๐๑๙ ครัวเรือน อำเภอที่มีประชากรมากที่สุด คือ อำเภอเมืองนครปฐม เนื่องจากพื้นที่มีขนาดใหญ่ที่สุด อำเภอที่มีประชากรน้อยที่สุด คือ อำเภอพุทธมณฑลเนื่องจากพื้นที่มีขนาดเล็กที่สุด สำหรับอำเภอที่มีความหนาแน่นมากที่สุด คือ อำเภอสามพรานเนื่องจากมีจำนวนโรงงานอุตสาหกรรมเป็นจำนวนมาก อำเภอที่มีความหนาแน่นน้อยที่สุด คือ อำเภอบางเลน เนื่องจากพื้นที่ส่วนใหญ่ใช้เป็นพื้นที่ในการทำการเกษตร ทำนา ทำไร่ สำหรับอัตราการเพิ่มของประชากรในปี ๒๕๕๕ เพิ่มขึ้นจากปีที่ผ่านมาร้อยละ ๐.๙๘

ข้อมูลแสดงรายละเอียดด้านประชากร จังหวัดนครปฐม เป็นรายอำเภอ

| ลำดับ ที่ | อำเภอ | หมู่บ้าน | ตำบล | พื้นที่ ตร.กม. | จำนวนประชากร | | | ความ หนาแน่น | ครัวเรือน |
|--------------|-------------|----------|------|-------------------|--------------|---------|---------|-----------------|-----------|
| | | | | | ชาย | หญิง | รวม | | |
| ๑. | เมืองนครปฐม | ๒๑๔ | ๒๕ | ๔๑๗.๔๔ | ๑๓๐,๓๒๐ | ๑๔๓,๐๗๑ | ๒๗๓,๓๙๑ | ๖๕๔.๙๒ | ๙๘,๗๒๔ |
| ๒. | สามพราน | ๑๓๗ | ๑๖ | ๒๔๙.๓๕ | ๙๒,๑๗๓ | ๑๐๐,๒๗๗ | ๑๙๒,๔๕๐ | ๗๗๑.๘๒ | ๑๐๗,๒๘๗ |
| ๓. | นครชัยศรี | ๑๐๘ | ๒๔ | ๒๘๔.๐๓ | ๕๑,๕๑๘ | ๕๖,๗๔๖ | ๑๐๘,๒๖๔ | ๓๘๑.๑๗ | ๓๙,๔๔๙ |
| ๔. | บางเลน | ๑๘๐ | ๑๕ | ๕๘๘.๘๔ | ๔๕,๒๐๙ | ๔๖,๔๕๖ | ๙๑,๖๖๕ | ๑๕๕.๖๗ | ๒๘,๗๑๓ |
| ๕. | กำแพงแสน | ๒๐๔ | ๑๕ | ๔๐๕.๐๒ | ๖๐,๒๑๔ | ๖๔,๐๗๓ | ๑๒๔,๒๘๗ | ๓๐๖.๘๗ | ๓๔,๗๑๓ |
| ๖. | ดอนตูม | ๖๙ | ๘ | ๑๗๑.๓๕ | ๒๓,๑๔๒ | ๒๔,๒๔๔ | ๔๗,๓๘๖ | ๒๗๖.๕๔ | ๑๓,๑๐๐ |
| ๗. | พุทธมณฑล | ๑๘ | ๓ | ๕๒.๓๐ | ๑๗,๔๕๐ | ๑๙,๗๒๓ | ๓๗,๑๗๓ | ๗๑๐.๗๖ | ๑๖,๐๓๓ |
| | รวม | ๙๓๐ | ๑๐๖ | ๒,๑๖๘.๓๓ | ๔๒๐,๐๒๖ | ๔๕๔,๕๙๐ | ๘๗๔,๖๑๖ | ๔๐๓.๓๖ | ๓๓๘,๐๑๙ |

(ข้อมูล: รายงานสถิติจำนวนประชากรและบ้าน รายจังหวัด และรายอำเภอ ของกรมการปกครอง กระทรวงมหาดไทย ธันวาคม ๒๕๕๕)

และเพื่อให้สอดคล้องกับยุทธศาสตร์การพัฒนาขององค์การบริหารส่วนจังหวัดนครปฐม จึงขอกล่าวถึงสภาพ ทัวไปและข้อมูลพื้นฐานเฉพาะด้าน ตามยุทธศาสตร์การพัฒนาฯ ซึ่งแบ่งออกเป็น ๖ ด้าน ได้แก่ ๑. ด้านการศึกษา ศาสนา และวัฒนธรรม ๒. ด้านเศรษฐกิจ ๓. ด้านสังคม ๔. ด้านสิ่งแวดล้อมและการท่องเที่ยว ๕. ด้านการบริหารจัดการที่ดี และ ๖. ด้านการบริการสาธารณะ ตามลำดับ ดังนี้.-

๒.๑ ด้านการศึกษา ศาสนา และวัฒนธรรม

๒.๑.๑ การศึกษา

มีสถานศึกษาจำนวนทั้งสิ้น ๒๗๖ แห่ง (เฉพาะโรงเรียนที่สังกัด สนง.คณะกรรมการการศึกษาขั้นพื้นฐาน) จำแนกเขตพื้นที่ความรับผิดชอบออกเป็น ๓ เขต ได้แก่

๑. สำนักงานเขตพื้นที่การศึกษาประถมศึกษานครปฐม เขต ๑ จำนวน ๑๒๔ โรงเรียน แบ่งพื้นที่ความรับผิดชอบ แยกเป็น

- โรงเรียนในเขตอำเภอเมืองนครปฐม จำนวน ๕๑ โรงเรียน
- โรงเรียนในเขตอำเภอกำแพงแสน จำนวน ๕ ๑ โรงเรียน
- โรงเรียนในเขตอำเภอดอนตูม จำนวน ๒๒ โรงเรียน

๒. สำนักงานเขตพื้นที่การศึกษาประถมศึกษานครปฐม เขต ๒ จำนวน ๑๒๓ โรงเรียน แบ่งพื้นที่ความรับผิดชอบ แยกเป็น

- โรงเรียนในเขตอำเภอนครชัยศรี จำนวน ๓๓ โรงเรียน
- โรงเรียนในเขตอำเภอสามปราชญ์ จำนวน ๓๓ โรงเรียน
- โรงเรียนในเขตอำเภอบางเลน จำนวน ๔๙ โรงเรียน
- โรงเรียนในเขตอำเภอพุทธมณฑล จำนวน ๘ โรงเรียน

๓. สำนักงานเขตพื้นที่ศึกษามัธยมศึกษานครปฐม เขต ๑ จำนวน ๒๙ โรงเรียน แบ่งพื้นที่ความรับผิดชอบ แยกเป็น

- โรงเรียนในเขตอำเภอเมืองนครปฐม จำนวน ๘ โรงเรียน
- โรงเรียนในเขตอำเภอกำแพงแสน จำนวน ๓ โรงเรียน

- โรงเรียนในเขตอำเภอดอนตูม จำนวน ๒ โรงเรียน
 - โรงเรียนในเขตอำเภอนครชัยศรี จำนวน ๖ โรงเรียน
- โรงเรียนในเขตอำเภอสามปราชญ์ จำนวน ๔ โรงเรียน
 - โรงเรียนในเขตอำเภอบางเลน จำนวน ๔ โรงเรียน
- โรงเรียนในเขตอำเภอพุทธมณฑล จำนวน ๒ โรงเรียน

ในระดับอุดมศึกษา ได้แก่

- มหาวิทยาลัยศิลปากร มหาวิทยาลัยเกษตรศาสตร์ มหาวิทยาลัยมหิดล วิทยาลัยแสงธรรม มหาวิทยาลัยราชภัฏนครปฐม มหาวิทยาลัยคริสเตียน มหาวิทยาลัยเทคโนโลยีราชมงคลธัญบุรี และโรงเรียนนายร้อยตำรวจ
- สังกัดมหาวิทยาลัยสงฆ์ ได้แก่ มหาวิทยาลัยมหามกุฏราชวิทยาลัย วิทยาเขตสิรินธรราชวิทยาลัยในพระบรมราชูปถัมภ์ มหาจุฬาลงกรณ์ราชวิทยาลัย และวิทยาเขตบาหลีศึกษาพุทธโฆส
- สังกัดกรมการศึกษานอกโรงเรียน ได้แก่ ศูนย์บริการการศึกษานอกโรงเรียนจังหวัด ๑ แห่ง และศูนย์บริการการศึกษานอกโรงเรียน ๗ แห่งในทุกอำเภอ

(ข้อมูล : สำนักงานเขตพื้นที่การศึกษาประถมศึกษานครปฐม เขต ๑ , ๒ และสำนักงานเขตพื้นที่การศึกษามัธยมศึกษา เขต ๙

๒.๑.๒ ศาสนา

๑. ศาสนาพุทธ

- วัด มีจำนวน ๒๑๓ แห่ง จำแนกเป็น - พระอารามหลวง ๕ แห่ง - วัดราษฎร์ ๒๐๘ แห่ง
- สำนักสงฆ์ มีจำนวน ๕ แห่ง

- ### ๒. ศาสนาคริสต์
- จำแนกเป็น - ศาสนสถานของนิกายโปรเตสแตนต์ ๑๐ แห่ง
 - ศาสนสถานของนิกายโรมันคาทอลิก ๗ แห่ง

๓. ศาสนาอิสลาม

ศาสนสถานของศาสนาอิสลามมี ๑ แห่ง คือ มัสยิดปากีสถาน (ปากาน) ประเทศไทย จังหวัดนครปฐม ตั้งอยู่ตำบลห้วยจรเข้ อำเภอเมืองนครปฐม ตั้งขึ้นเป็นทางการ เมื่อ พ.ศ.๒๕๔๑

(ข้อมูล : แผนปฏิบัติราชการประจำปีของจังหวัดฯ ประจำปีงบประมาณ พ.ศ.๒๕๕๖)

๒.๑.๓ วัฒนธรรม

ประเพณีท้องถิ่นทั่วไปที่สำคัญของจังหวัดนครปฐม

๑. งานนมัสการองค์พระปฐมเจดีย์ นิยมจัดในวันขึ้น ๑๒ ค่ำ ถึงวันแรม ๕ ค่ำ เดือน ๑๒ รวม ๙ วัน เป็นงานประเพณีสำคัญ เพื่อเฉลิมฉลองสมโภช และนมัสการองค์พระปฐมเจดีย์ ประชาชนทุกมุมเมืองมณงานนมัสการ มีการออกร้านจำหน่ายสินค้า กลางคืนมีมหรสพ เป็นเทศกาลที่ดึงดูดนักท่องเที่ยวได้ดีอีกงานหนึ่ง

๒. งานเทศกาลอาหารผลไม้และของดีนครปฐม จัดขึ้นเพื่อประชาสัมพันธ์ผลผลิตที่มีชื่อเสียงของจังหวัดนครปฐม เช่น ข้าว ส้มโอ มะพร้าว น้ำหอม ข้าวหลามและผลไม้อื่น ๆ ซึ่งกำหนดจัดงานในช่วงวันตรุษจีน (ปลายมกราคม - ต้นกุมภาพันธ์ของทุกปี) มีการออกร้านจำหน่ายอาหารและผลไม้ในราคาย่อมเยา เพื่อเป็นการเผยแพร่ชื่อเสียงและเป็นการส่งเสริมอาหารและผลไม้ของจังหวัดนครปฐมให้เป็นที่แพร่หลาย

๓. งานปิดทองหลวงพ่อดำวัดไร่ขิง ตำบลไร่ขิง อำเภอสามพราน จังหวัดนครปฐม จัดขึ้นระหว่างวันขึ้น ๑๓ ค่ำ เดือน ๕ ถึงวันแรม ๔ ค่ำ เดือน ๕ ของทุกปี เป็นงานเทศกาลปิดทองหลวงพ่อดำไร่ขิงอันเป็นที่เคารพบูชาของท้องถิ่น มีมหรสพและจำหน่ายสินค้าพื้นเมือง

๔. งานสมเด็จพระมหาธีรราชเจ้ารำลึก จัดขึ้นประมาณต้นเดือนมกราคมของทุกปี เพื่อเป็นการรำลึกถึงองค์พระบาทสมเด็จพระมงกุฎเกล้าเจ้าอยู่หัว ชมการสวนสนามของกองลูกเสือ ขบวนทหารม้า เกียรติยศ ในงานจะมีการแสดงละครบทพระราชนิพนธ์ การออกร้านจำหน่ายสินค้าหัตถกรรม มีการแสดงโขนมรประวาด ร้องเพลงลูกทุ่ง การแสดงถึงวิถีชีวิตของประชาชนในสมัยนั้น

๕. งานประเพณีสงกรานต์ จัดขึ้นระหว่างวันที่ ๑๓ - ๑๗ เมษายนของทุกปี บริเวณองค์พระปฐมเจดีย์ มีการทำบุญสงฆ์น้ำพระพุทธรูป พระร่วงโรจนฤทธิ์ ก่อพระเจดีย์ทราย มีการละเล่นพื้นเมือง นมัสการองค์พระปฐมเจดีย์

๖ งานประเพณีแห่ธง สงกรานต์ มักกำหนดหลังวันสงกรานต์ ประมาณ ๗ วัน และจะจัดให้ ตรงกับวันเสาร์-อาทิตย์ ส่วนใหญ่มีในพื้นที่อำเภอบางเลน อำเภอดอนตูม และอำเภอเมืองฯ เนื่องจากเป็น ประเพณีของชาวลาวครั้ง ลาวโซ่งโดยใช้เสาธงจากลำไม้ไผ่ที่ใหญ่และยาวประมาณ ๓ - ๔ วา และไม่มีตำหนิ ตัวธงจะนำวัสดุที่ใช้ในวัด เช่น ผ้าสีต่าง ๆ สำหรับทำผ้ามา่าน พรหมปูพื้น ผืนธงจะตกแต่งด้วยดอกไม้สด การแห่ธงนี้มีวัตถุประสงค์เพื่อสร้างศรัทธาในพระพุทธศาสนา รดน้ำขอพรผู้สูงอายุ สร้างความสมานฉันท์ในครอบครัว/เพื่อนบ้าน/หมู่บ้าน เป็นการสืบสานประเพณีพื้นบ้าน

๗ งานลอยกระทง จัดขึ้นเป็นประจำทุกปีในวันขึ้น ๑๕ ค่ำ เดือน ๑๒ ซึ่งอยู่ในช่วงงานนมัสการองค์พระปฐมเจดีย์โดยมีวัตถุประสงค์เพื่อฟื้นฟูและอนุรักษ์ ประเพณีไทย ภายในงานจัดให้มีการประกวดกระทง ขบวนแห่กระทง โคมแขวนและนางนพมาศ นอกจากนี้ ยังมีมหรสพต่าง ๆ เช่น ภาพยนตร์ ดนตรี ลำตัด เพลงเรือ การจุดพลุ ดอกไม้ไฟ และการแสดงดนตรีไทย เพื่อเป็นงานรื่นเริงประจำปีอีกทางหนึ่ง

๘. งานเลี้ยงบุฟเฟ่ต์ข้าง และการประกวดราชินีข้าง จัดในวันที่ ๑ พฤษภาคมของ ทุกปี ซึ่งตรงกับวันแรงงานแห่งชาติ ที่ลานแสดงช้างและฟาร์มจระเข้ สามพรานเพื่อเป็นการแสดงความขอบคุณแก่ช้างภายในฟาร์ม มีการประกวดราชินีข้างของสาวหุ่นต๋อยน้อย เพื่อหาผู้ที่สามารถถ่ายทอดบุคลิกความน่ารัก อ่อนโยนของช้าง

๙ งานการแข่งขันเรือยาว จัดขึ้นเป็นประจำทุกปี ประมาณปลายเดือนตุลาคม-พฤศจิกายน โดยจัดที่วัดประชานาถ และวัดบ่อตะกั่ว โดยมีวัตถุประสงค์ เพื่อเป็นการฟื้นฟู อนุรักษ์ประเพณีไทย และสร้างความสามัคคีในหมู่คณะ

(ข้อมูล : สำนักงานวัฒนธรรมจังหวัดนครปฐม)

๒.๒ ด้านเศรษฐกิจ

★ โครงสร้างทางเศรษฐกิจ

โครงสร้างเศรษฐกิจจังหวัดนครปฐม โดยพิจารณาจากตัวเลข Gross Provincial Product (GPP) ณ ราคาคงที่ ของสำนักงานคณะกรรมการพัฒนาการเศรษฐกิจและสังคมแห่งชาติ พบว่า ภาวะเศรษฐกิจของจังหวัดนครปฐม ขึ้นอยู่กับสาขาอุตสาหกรรมการผลิต สาขาการเกษตร การล่าสัตว์ และการป่าไม้ และ สาขาการขนส่ง การขายปลีก การซ่อมแซมยานยนต์ จักรยานยนต์ ของใช้ส่วนบุคคล และของใช้ในครัวเรือน โดยมีสัดส่วนร้อยละ ๔๗.๔๕, ๑๒.๖๒ และ ๙.๒๐ ตามลำดับ

อัตราค่าจ้างขั้นต่ำ : ในปัจจุบันอัตราค่าจ้างขั้นต่ำของแรงงานจังหวัดนครปฐม คือ ๓๐๐ บาท/วันโดยในกระทรวงแรงงานได้มีการปรับอัตราค่าจ้างขั้นต่ำขึ้นใหม่ เพื่อต้องการรักษาอำนาจซื้อของผู้ใช้แรงงาน ตลอดจนการพัฒนาฝีมือที่เริ่มเข้ามาทำงานใหม่ให้สามารถดำรงชีพได้

(ข้อมูล : สำนักงานคลังจังหวัดนครปฐม รายงานประจำเดือนธันวาคม ๒๕๕๕)

๒.๒.๑ การเกษตรกรรม

การเกษตรกรรมเป็นสาขาการผลิตที่สำคัญของจังหวัดนครปฐม ซึ่งมีพื้นที่เกษตรกรรมจำนวนทั้งสิ้น ๗๙๘,๐๙๓ ไร่ คิดเป็นร้อยละ ๕๘.๘๙ ของพื้นที่ทั้งจังหวัด ประชากรส่วนใหญ่ ร้อยละ ๒๓.๕๙ ประกอบอาชีพเกษตรกรรม อาชีพเกษตรกรรมที่สำคัญ ได้แก่ การทำนา ทำไร่ ทำสวนผลไม้ และพืชผัก การเลี้ยงสัตว์ และการเพาะเลี้ยงสัตว์น้ำ

ระบบการเกษตรในจังหวัดนครปฐม จัดเป็นเขตเกษตรก้าวหน้า เพราะมีระบบชลประทานที่ดี โดยอาศัยแหล่งน้ำจากลุ่มแม่น้ำเจ้าพระยา ท่าจีน และแม่กลอง ประกอบกับเกษตรกรจังหวัดนครปฐมมีศักยภาพสูง สามารถเรียนรู้วิทยาการแบบใหม่ๆ และมีการใช้เทคโนโลยีในภาคการเกษตรที่พัฒนามากขึ้นระดับหนึ่ง พืชเศรษฐกิจที่ทำรายได้ให้จังหวัด ได้แก่ ข้าว อ้อย ไม้ผล พืชผักต่างๆ และไม้ดอกไม้ประดับ การเกษตรกรรมของจังหวัดนครปฐมมีความเป็นไปได้สูงต่อการวางแผนจัดการระบบการผลิตเพื่อเชื่อมโยงการส่งออก

(ข้อมูล : สำนักงานเกษตรจังหวัดนครปฐม)

๒.๒.๒ ปศุสัตว์

เกษตรกรส่วนใหญ่มักทำการเกษตรแบบผสมผสาน มีการเลี้ยงสัตว์ควบคู่ไปกับการปลูกพืช หรือเลี้ยงสัตว์ควบคู่ไปกับการเลี้ยงสัตว์น้ำ กล่าวคือ เลี้ยงโคนม โคนมควบคู่กับการปลูกข้าวโพดฝักอ่อนเลี้ยงสุกรควบคู่กับการปลูกพืชผัก, เลี้ยงเป็ดเลี้ยงไก่ ควบคู่กับการเลี้ยงปลา ซึ่งเป็นประโยชน์ที่เกื้อกูลกันค่อนข้างสมบูรณ์ สัตว์ที่นิยมเลี้ยง ได้แก่ ไก่, เป็ด, สุกร และโคนม โดยในปี ๒๕๕๕ จังหวัดนครปฐมนิยมเลี้ยงไก่มากที่สุด จำนวน ๙,๔๔๕,๙๗๗ ตัว (นิยมเลี้ยงในพื้นที่อำเภอนครชัยศรี) รองลงมาตามลำดับ ได้แก่ การเลี้ยงเป็ด จำนวน ๒,๑๑๒,๗๐๖ ตัว (นิยมเลี้ยงในพื้นที่อำเภอบางเลน) สุกร จำนวน ๕๑๕,๓๖๘ ตัว และโคนม จำนวน ๖๗,๒๘๒ ตัว (นิยมเลี้ยงในพื้นที่อำเภอเมืองนครปฐม)

จำนวนประชากรสัตว์ในพื้นที่ปศุสัตว์ จำแนกตามรายอำเภอของจังหวัดนครปฐม ประจำปี ๒๕๕๕

| ที่ | อำเภอ | ชนิดของปศุสัตว์ | | | | | | | |
|-----|-------------|-----------------|--------|--------|---------|-------|-------|-----------|-----------|
| | | โคนม | โคนม | กระบือ | สุกร | แพะ | แกะ | ไก่ | เป็ด |
| ๑ | เมืองนครปฐม | ๙,๐๔๗ | ๓๑,๖๘๓ | ๒๒๔ | ๓๐๓,๘๒๙ | ๒,๖๕๑ | ๕๗๙ | ๑,๕๘๙,๐๘๙ | ๖๘๑,๖๑๘ |
| ๒ | สามพราน | ๙๖ | ๙๕๕ | ๔๗ | ๘๕,๘๙๕ | ๑๐๘ | - | ๑๐๐,๕๖๖ | ๗,๙๗๙ |
| ๓ | นครชัยศรี | ๓๘ | ๖,๑๖๒ | ๒๓๑ | ๒๕,๔๑๗ | ๒๔๘ | - | ๓,๘๕๒,๘๕๗ | ๒๗๐,๐๓๔ |
| ๔ | บางเลน | - | ๔,๒๓๑ | ๓๒ | ๑๖,๗๖๘ | ๔๓๘ | ๙๒ | ๒,๕๕๖,๐๑๗ | ๑,๐๑๙,๘๘๓ |
| ๕ | กำแพงแสน | ๑๕,๖๓๗ | ๒๐,๔๑๔ | ๑๒๐ | ๖๗,๙๓๑ | ๔,๖๗๕ | ๒,๐๘๒ | ๑,๐๓๓,๒๓๖ | ๕๘,๔๔๒ |
| ๖ | ดอนตูม | ๑๕ | ๓,๖๖๒ | ๕ | ๑๕,๕๒๓ | ๖๘๒ | - | ๓๐๓,๑๗๘ | ๕๘,๑๕๗ |
| ๗ | พุทธมณฑล | - | ๑๗๕ | ๑๑ | ๕ | ๔ | ๓๔ | ๑๑,๐๓๔ | ๑๖,๕๙๓ |
| รวม | ๗ อำเภอ | ๒๔,๘๓๓ | ๖๗,๒๘๒ | ๖๗๐ | ๕๑๕,๓๖๘ | ๘,๘๐๖ | ๒,๗๘๗ | ๙,๔๔๕,๙๗๗ | ๒,๑๑๒,๗๐๖ |

(ข้อมูล : สำนักงานปศุสัตว์จังหวัดนครปฐม)

๒.๒.๓ การพาณิชย์กรรมและบริการ

๑. สถานประกอบการด้านพาณิชย์กรรม
 - ก. สถานีบริการน้ำมันในทุกอำเภอของจังหวัดนครปฐม
 - ข. ศูนย์การค้า/ห้างสรรพสินค้า มากกว่า ๑๐ แห่งในเขตจังหวัด
๒. สถานประกอบการเทศพาณิชย์กรรม
 - ก. สถานธนาบาล ๗ แห่ง (เป็นของเทศบาลนครนครปฐม ๓ แห่ง และเป็นของเอกชนที่ อ.เมืองนครปฐม ๑ แห่ง, อ.สามพราน ๒ แห่ง และ อ.นครชัยศรี ๑ แห่ง)
๓. สถานประกอบการด้านบริการ
 - ก. โรงแรม ๔๖ แห่ง (อ.เมืองนครปฐม ๒๑ แห่ง, อ.สามพราน ๘ แห่ง, อ.นครชัยศรี ๓ แห่ง, อ.กำแพงแสน ๖ แห่ง, อ.บางเลน ๒ แห่ง, อ.ดอนตูม ๓ แห่ง และ อ.พุทธมณฑล ๒ แห่ง)
 - ข. สถานบริการ ๒๑ แห่ง (อ.เมืองนครปฐม ๑๕ แห่ง, อ.สามพราน ๑ แห่ง และ อ.กำแพงแสน ๕ แห่ง)
 - ค. ธนาคาร จำนวนประมาณ ๒๕ แห่ง

๒.๒.๔ อุตสาหกรรม

การอุตสาหกรรมเป็นสาขาที่ทำรายได้เข้าสู่จังหวัดนครปฐมมากที่สุด มีการขยายตัวทางอุตสาหกรรมอย่างต่อเนื่อง เพราะเป็นเขตปริมณฑลของกรุงเทพมหานคร ห่างจากกรุงเทพฯ เพียง ๕๖ กิโลเมตร โดยภาพรวมแล้วอุตสาหกรรมในจังหวัดนครปฐม มีการประกอบกิจการหลากหลายประเภทปะปนกันไปไม่กระจุกตัวอยู่ในอุตสาหกรรมหนึ่งเป็นพิเศษ

ในปี ๒๕๕๕ จังหวัดนครปฐมมีโรงงานอุตสาหกรรมทั้งสิ้นจำนวน ๒,๙๗๓ แห่ง อุตสาหกรรมที่มีสัดส่วนการลงทุนมากที่สุด คือ อุตสาหกรรมอื่นๆ รองลงมา คือ อุตสาหกรรมเครื่องดื่ม และอุตสาหกรรมอาหาร โรงงานอุตสาหกรรมส่วนใหญ่ตั้งอยู่ในเขตพื้นที่อำเภอสามพราน และอำเภอเมืองนครปฐม สำหรับเขตที่ตั้งโรงงานอุตสาหกรรมน้อยที่สุดอยู่ในเขตพื้นที่อำเภอดอนตูม

จำนวนโรงงานแยกตามหมวดอุตสาหกรรม (ณ เดือนธันวาคม ๒๕๕๕)

| ที่ | รายการ | จำนวนโรงงาน | เงินลงทุน (บาท) | คนงาน |
|-----|---------------------------------------|-------------|-----------------|--------|
| ๑ | อุตสาหกรรมการเกษตร | ๑๖๘ | ๓,๘๙๑,๖๕๑,๔๖๙ | ๔,๐๒๕ |
| ๒ | อุตสาหกรรมอาหาร | ๓๖๕ | ๑๙,๑๖๓,๙๓๙,๙๖๖ | ๓๖,๒๘๑ |
| ๓ | อุตสาหกรรมเครื่องตี | ๔๙ | ๓๗,๘๑๘,๑๕๕,๘๒๒ | ๔,๐๔๐ |
| ๔ | อุตสาหกรรมสิ่งทอ | ๒๔๗ | ๑๙,๕๗๑,๒๔๒,๑๒๒ | ๒๓,๗๓๗ |
| ๕ | อุตสาหกรรมเครื่องแต่งกาย | ๖๑ | ๒,๐๐๔,๙๑๘,๔๒๖ | ๑๔,๔๖๑ |
| ๖ | อุตสาหกรรมเครื่องหนัง | ๑๖ | ๑๖๔,๐๙๖,๐๐๐ | ๑,๑๐๗ |
| ๗ | อุตสาหกรรมไม้และผลิตภัณฑ์จากไม้ | ๙๓ | ๑๔๑,๓๗๖,๒๐๐ | ๒,๓๓๙ |
| ๘ | อุตสาหกรรมเฟอร์นิเจอร์และเครื่องเรือน | ๕๘ | ๑,๔๙๑,๖๒๒,๓๗๓ | ๒,๒๖๙ |
| ๙ | อุตสาหกรรมกระดาษและผลิตภัณฑ์จากกระดาษ | ๖๐ | ๕,๐๘๓,๒๙๒,๓๗๓ | ๒,๐๕๗ |
| ๑๐ | อุตสาหกรรมสิ่งพิมพ์ | ๔๐ | ๒,๐๙๑,๓๔๓,๒๒๕ | ๑,๙๓๒ |
| ๑๑ | อุตสาหกรรมเคมี | ๑๙๙ | ๖,๒๐๔,๗๖๓,๕๑๓ | ๗,๔๓๕ |
| ๑๒ | อุตสาหกรรมปิโตรเคมีและผลิตภัณฑ์ | ๘ | ๖๙๒,๘๐๐,๐๐๐ | ๘๒ |
| ๑๓ | อุตสาหกรรมยาง | ๕๘ | ๔,๖๘๖,๖๔๓,๕๐๙ | ๓,๖๐๑ |
| ๑๔ | อุตสาหกรรมพลาสติก | ๓๕๐ | ๑๖,๓๘๐,๕๒๔,๗๘๒ | ๒๒,๙๓๑ |
| ๑๕ | อุตสาหกรรมโลหะ | ๑๔๓ | ๒,๘๐๒,๗๐๗,๗๕๐ | ๗,๔๔๑ |
| ๑๖ | อุตสาหกรรมโลหะ | ๘๔ | ๑,๗๒๖,๓๘๖,๖๙๔ | ๔,๓๙๐ |
| ๑๗ | อุตสาหกรรมผลิตภัณฑ์โลหะ | ๒๙๐ | ๖,๔๓๔,๙๗๘,๔๘๙ | ๗,๒๓๘ |
| ๑๘ | อุตสาหกรรมเครื่องจักรกล | ๙๐ | ๓,๕๒๙,๐๓๙,๐๐๐ | ๒,๐๙๗ |

จำนวนโรงงานแยกตามหมวดอุตสาหกรรม (ต่อ)

| ที่ | รายการ | จำนวนโรงงาน | เงินลงทุน (บาท) | คนงาน |
|-----|--------------------|-------------|-----------------------|---------------|
| ๑๙ | อุตสาหกรรมไฟฟ้า | ๑๑๓ | ๔,๓๑๙,๗๒๗,๕๗๔ | ๘,๐๖๗ |
| ๒๐ | อุตสาหกรรมขนส่ง | ๑๘๐ | ๓,๔๓๔,๗๐๑,๕๔๐ | ๕,๐๒๗ |
| ๒๑ | อุตสาหกรรมอื่น ๆ | ๓๐๑ | ๑๑๔,๖๙๗,๘๕๕,๘๑๔ | ๑๓,๙๔๐ |
| | รวมทั้งสิ้น | ๖๙๔ | ๑๐,๒๕๑,๘๘๔,๙๒๘ | ๒๖,๐๓๔ |

จำนวนโรงงานอุตสาหกรรม จำแนกตามรายอำเภอ (เปรียบเทียบตั้งแต่ปี ๒๕๕๓ - ๒๕๕๕)

| ที่ | อำเภอ | จำนวนโรงงาน | | |
|-----|--------------------|--------------|--------------|--------------|
| | | ปี ๒๕๕๓ | ปี ๒๕๕๔ | ปี ๒๕๕๕ |
| ๑ | เมืองนครปฐม | ๕๖๑ | ๖๐๙ | ๖๒๑ |
| ๒ | สามพราน | ๑,๒๘๘ | ๑,๓๓๖ | ๑,๓๗๔ |
| ๓ | นครชัยศรี | ๒๘๔ | ๒๙๙ | ๓๑๓ |
| ๔ | บางเลน | ๑๗๖ | ๒๑๓ | ๒๓๕ |
| ๕ | กำแพงแสน | ๑๗๐ | ๑๙๒ | ๑๙๔ |
| ๖ | ดอนตูม | ๙๑ | ๙๗ | ๙๑ |
| ๗ | พุทธมณฑล | ๙๘ | ๑๒๗ | ๑๔๕ |
| | รวมทั้งสิ้น | ๒,๖๖๘ | ๒,๘๗๓ | ๒,๙๗๖ |

(ข้อมูล : สำนักงานอุตสาหกรรมจังหวัดนครปฐม)

๒.๒.๕ สินค้าหนึ่งตำบลหนึ่งผลิตภัณฑ์ (OTOP)

สินค้าหนึ่งตำบลหนึ่งผลิตภัณฑ์ (OTOP) ของจังหวัดนครปฐม มีตั้งแต่ระดับ ๑ - ๕ ดาว แบ่งออกเป็น ๕ ประเภท ได้แก่

- | | |
|--------------------------------|--|
| ๑. ประเภทอาหาร | ๔. ประเภทของใช้ ของประดับ ของตกแต่ง และของที่ระลึก |
| ๒. ประเภทเครื่องดื่ม | ๕. ประเภทสมุนไพรที่มีใช้อาหาร |
| ๓. ประเภทผ้า และเครื่องแต่งกาย | |

องค์การบริหารส่วนจังหวัดนครปฐม มีศูนย์จัดแสดงสินค้าหนึ่งตำบล หนึ่งผลิตภัณฑ์ (OTOP) โดยทำหน้าที่เป็นสื่อกลางในการจัดจำหน่ายสินค้า ซึ่งผู้สนใจสามารถติดต่อสอบถามได้ตามหมายเลขโทรศัพท์ที่ระบุไว้หน้าผลิตภัณฑ์ ในวัน และเวลาราชการ ณ สำนักงานองค์การบริหารส่วนจังหวัดนครปฐม

๒.๓ ด้านสังคม

๒.๓.๑ สาธารณสุข

ปี ๒๕๕๔ จังหวัดนครปฐมมีสถานบริการของกระทรวงสาธารณสุข ได้แก่ โรงพยาบาลศูนย์ ๑ แห่ง (๖๗๐ เตียง) โรงพยาบาลชุมชน ๘ แห่ง (๓๖๐ เตียง) โรงพยาบาลเมตตาประชารักษ์ สังกัดกรมการแพทย์ ๑ แห่ง (๑๓๙ เตียง) และโรงพยาบาลส่งเสริมสุขภาพตำบล จำนวน ๑๓๔ แห่ง นอกจากนี้ ยังมีโรงพยาบาลสังกัดอื่น ได้แก่ โรงพยาบาลจันทบุรีเบกษา สังกัดกระทรวงกลาโหม ๑ แห่ง (๑๒๔ เตียง) โรงพยาบาลตุลาการเฉลิม พระเกียรติ สังกัดกระทรวงยุติธรรม ๑ แห่ง (๖๐ เตียง) โรงพยาบาลกาญจนานิเชก สังกัดทบวงมหาวิทยาลัย ๑ แห่ง (๒๗ เตียง) และศูนย์เทศบาลนครนครปฐม จำนวน ๑ แห่ง รวมทั้งสิ้นจำนวน ๑๔๘ แห่ง

สำหรับจำนวนบุคลากรสาธารณสุขภาครัฐของจังหวัดนครปฐม ได้แก่ แพทย์ ทันตแพทย์ เภสัชกร และพยาบาล พบว่า อัตราส่วน แพทย์ ๑ : ๒,๙๐๑
ทันตแพทย์ ๑ : ๑๑,๘๕๑ เภสัชกร ๑ : ๘,๗๓๒ และพยาบาล ๑ : ๖๗๗

จำนวนสถานบริการสาธารณสุขภาครัฐ รายอำเภอ ปี ๒๕๕๕

| อำเภอ | โรงพยาบาล | | โรงพยาบาล ส่งเสริม สุขภาพตำบล (แห่ง) | รวมจำนวน สถานบริการ สาธารณสุขภาครัฐ |
|-------------|----------------------|----------------------------|---|---|
| | สังกัด สธ. (แห่ง) | รัฐนอกสังกัด สธ. (แห่ง) | | |
| เมืองนครปฐม | ๑ | ๑ | ๓๑ | ๓๒ |
| สามพราน | ๑ | ๑ | ๒๒ | ๒๔ |
| นครชัยศรี | ๓ | - | ๒๔ | ๒๗ |
| บางเลน | ๑ | - | ๑๘ | ๑๙ |
| กำแพงแสน | ๑ | ๑ | ๒๔ | ๒๖ |
| ดอนตูม | ๑ | - | ๑๐ | ๑๑ |
| พุทธมณฑล | ๑ | ๒ | ๕ | ๗ |
| รวม | ๙ | ๕ | ๑๓๔ | ๑๔๘ |

จำนวนเจ้าหน้าที่ทางการแพทย์ ของจังหวัดนครปฐม

| บุคลากร | พ.ศ. ๒๕๕๔ | | พ.ศ. ๒๕๕๕ | |
|-----------|-----------|---------------------------|-----------|---------------------------|
| | จำนวน | อัตราส่วน (๑: ประชากร) | จำนวน | อัตราส่วน (๑: ประชากร) |
| แพทย์ | ๒๕๒ | ๑ : ๓,๕๓๑ | ๒๘๖ | ๑ : ๒,๙๐๑ |
| ทันตแพทย์ | ๗๒ | ๑ : ๑๓,๓๒๕ | ๗๐ | ๑ : ๑๑,๘๕๑ |
| เภสัชกร | ๘๕ | ๑ : ๙,๖๐๖ | ๙๕ | ๑ : ๘,๗๓๒ |
| พยาบาล | ๑,๓๕๐ | ๑ : ๗๐๙ | ๑,๒๔๔ | ๑ : ๖๗๗ |

(ข้อมูล: สำนักงานสาธารณสุขจังหวัดนครปฐม)

สาเหตุการตายที่พบมากที่สุดในปี ๒๕๕๓ - ๒๕๕๔ อันดับ ๑ ได้แก่ มะเร็ง (รวมเนื้องอก) อันดับ ๒ ได้แก่ โรคติดเชื้อและปรสิตอื่นๆ และโรคหลอดเลือดสมองใหญ่ ตามลำดับ

จำนวนและอัตรายต่อประชากร ๑๐๐,๐๐๐ คน ตามกลุ่มสาเหตุการตาย ๑๐ อันดับแรก ของจังหวัดนครปฐม

| อันดับ | กลุ่มสาเหตุการตาย | พ.ศ. ๒๕๕๓ | | พ.ศ. ๒๕๕๔ | |
|--------|--|-----------|-------|-----------|-------|
| | | จำนวน | อัตรา | จำนวน | อัตรา |
| ๑ | มะเร็ง (รวมเนื้องอก) | ๗๕๕ | ๙๑.๓๙ | ๗๕๐ | ๙๐.๓๕ |
| ๒ | โรคติดเชื้อและปรสิตอื่น ๆ | ๕๖๗ | ๖๘.๖๓ | ๕๕๓ | ๖๖.๖๒ |
| ๓ | โรคหลอดเลือดสมองใหญ่ | ๒๗๗ | ๓๓.๕๓ | ๓๐๓ | ๓๖.๕๐ |
| ๔ | ปอดอักเสบ | ๒๕๔ | ๓๐.๗๕ | ๒๖๘ | ๓๒.๒๙ |
| ๕ | โรคหัวใจขาดเลือด | ๑๙๕ | ๒๓.๖๐ | ๑๘๔ | ๒๒.๑๗ |
| ๖ | โรคอื่นๆ ของระบบย่อยอาหาร | ๑๕๘ | ๑๙.๑๒ | ๑๘๒ | ๒๑.๙๒ |
| ๗ | เหตุการณ์ภายนอกอื่น ๆ ของการบาดเจ็บโดยอุบัติเหตุและผลที่ตามมา ยกเว้นการเป็นพิษ | ๑๕๐ | ๑๘.๑๖ | ๑๖๐ | ๑๙.๒๗ |
| ๘ | อุบัติเหตุจากการขนส่งอื่น ๆ และผลที่ตามมาของอุบัติเหตุจากการขนส่งทั้งหมด | ๑๒๐ | ๑๔.๕๓ | ๑๕๘ | ๑๙.๐๓ |
| ๙ | สาเหตุภายนอกอื่น ๆ ของการเจ็บป่วย การตาย และผลที่ตามมาที่มีได้ระบุไว้ที่อื่นใด | ๑๗๗ | ๒๑.๔๒ | ๑๓๐ | ๑๕.๖๖ |
| ๑๐ | ไตวายเรื้อรัง | ๑๑๓ | ๑๓.๖๘ | ๑๐๔ | ๑๒.๕๓ |

สาเหตุการเจ็บป่วยของประชากรในจังหวัด ปี ๒๕๕๔ - ๒๕๕๕

- ผู้ป่วยนอก ได้แก่โรคระบบหายใจ รองลงมาได้แก่ โรคระบบไหลเวียนเลือดเกี่ยวกับต่อมไร้ท่อ โภชนาการ และเมตะบอลิซึม ตามลำดับ

จำนวนอัตราผู้ป่วยผู้ป่วยนอกต่อประชากร ๑,๐๐๐ คน ตามกลุ่มสาเหตุการป่วย (๒๑ กลุ่มโรค) ๑๐ อันดับแรกของจังหวัดนครปฐม

| อันดับ | กลุ่มโรค | พ.ศ. ๒๕๕๔ | | พ.ศ. ๒๕๕๕ | |
|--------|--|-----------|--------|-----------|--------|
| | | จำนวน | อัตรา | จำนวน | อัตรา |
| ๑ | โรคระบบหายใจ | ๖๔๒,๒๖๖ | ๗๗๔.๒๑ | ๕๓๔,๗๔๙ | ๖๔๔.๖๐ |
| ๒ | โรคระบบไหลเวียนเลือด | ๕๖๗,๒๖๐ | ๖๘๓.๗๙ | ๕๑๙,๓๑๗ | ๖๒๖.๐๐ |
| ๓ | โรคเกี่ยวกับต่อมไร้ท่อ โภชนาการ และเมตะบอลิซึม | ๔๕๘,๕๓๗ | ๕๕๒.๗๓ | ๔๔๓,๙๕๓ | ๕๓๕.๑๕ |
| ๔ | โรคระบบกล้ามเนื้อ รวมโครงร่าง และเนื้อเยื่อเสริม | ๔๘๗,๗๕๙ | ๕๘๗.๙๖ | ๔๓๖,๘๔๗ | ๕๒๖.๕๙ |
| ๕ | โรคระบบย่อยอาหาร รวมโรคในช่องปาก | ๓๖๒,๐๙๘ | ๔๓๖.๔๘ | ๓๒๓,๘๘๙ | ๓๙๐.๔๓ |
| ๖ | อาการและอาการแสดงและสิ่งผิดปกติที่พบทางคลินิก | ๓๖๕,๓๑๕ | ๔๔๐.๓๖ | ๓๐๓,๑๐๘ | ๓๖๕.๓๘ |
| ๗ | โรคตารวมส่วนประกอบของตา | ๒๑๐,๔๗๐ | ๒๕๓.๗๑ | ๑๘๙,๘๑๕ | ๒๒๘.๘๑ |
| ๘ | โรคผิวหนังและเนื้อเยื่อใต้ผิวหนัง | ๑๔๕,๐๑๘ | ๑๗๔.๘๑ | ๑๓๔,๓๗๘ | ๑๖๑.๙๘ |
| ๙ | โรคติดเชื้อหรือปรสิตอื่น | ๑๒๑,๔๙๗ | ๑๔๖.๔๖ | ๑๑๑,๑๖๙ | ๑๓๔.๐๑ |
| ๑๐ | โรคระบบสืบพันธุ์ร่วมปัสสาวะ | ๕๘,๒๓๙ | ๗๐.๒๔ | ๙๐,๓๙๘ | ๑๐๘.๙๗ |

(ข้อมูล: รง.๕๐๔ ศูนย์ข้อมูลข่าวสาร กลุ่มพัฒนายุทธศาสตร์ฯ สำนักงานสาธารณสุขจังหวัดนครปฐม)

- ผู้ป่วยใน ได้แก่ โรคอื่นๆ เกี่ยวกับต่อมไร้ท่อ โภชนาการ และเมตาบอลิซึมรองลงมา ได้แก่ โรคความดันโลหิตสูง, โรคเลือดและอวัยวะสร้างเลือดและความผิดปกติบางชนิดที่เกี่ยวข้องกับระบบภูมิคุ้มกัน ตามลำดับ

จำนวนและอัตราผู้ป่วยผู้ป่วยในต่อประชากร ๑๐๐,๐๐๐ คน ตามกลุ่มสาเหตุการป่วย (๗๕ กลุ่มโรค) ๑๐ อันดับแรกของจังหวัดนครปฐม

| อันดับ | กลุ่มโรค | พ.ศ. ๒๕๕๔ | | พ.ศ. ๒๕๕๕ | |
|--------|---|-----------|----------|-----------|----------|
| | | จำนวน | อัตรา | จำนวน | อัตรา |
| ๑ | โรคอื่น ๆ เกี่ยวกับต่อมไร้ท่อ โภชนาการ และเมตาบอลิซึม | ๒๗,๐๑๑ | ๓,๒๕๕.๙๘ | ๒๙,๙๐๗ | ๓,๒๔๓.๔๕ |
| ๒ | โรคความดันโลหิตสูง | ๑๘,๗๖๑ | ๒,๒๖๑.๕๑ | ๑๗,๒๐๒ | ๒,๐๗๓.๕๘ |
| ๓ | โรคเลือดและอวัยวะสร้างเลือดและความผิดปกติบางชนิดที่เกี่ยวข้องกับระบบภูมิคุ้มกัน | ๑๓,๐๘๐ | ๑,๕๗๖.๗๐ | ๑๒,๖๒๐ | ๑,๕๒๑.๒๕ |
| ๔ | โรคเบาหวาน | ๑๒,๘๑๓ | ๑,๕๔๔.๕๒ | ๑๑,๖๔๓ | ๑,๔๐๓.๔๘ |
| ๕ | โรคแทรกซ้อนในการตั้งครรภ์ เจ็บครรภ์ คลอด หลังคลอด | ๑๒,๒๖๐ | ๑,๔๗๗.๘๖ | ๑๐,๖๑๙ | ๑,๒๘๐.๐๕ |
| ๖ | อาการ อาการแสดงและสิ่งผิดปกติที่พบจากการตรวจทางคลินิก | ๑๑,๓๕๘ | ๑,๓๖๙.๑๓ | ๙,๗๑๙ | ๑,๑๗๑.๕๖ |
| ๗ | โรคตาและส่วนผนวก | ๑๑,๒๓๙ | ๑,๓๕๔.๗๘ | ๑๐,๕๓๗ | ๑,๒๗๐.๑๖ |
| ๘ | โรคอื่นของระบบย่อยอาหาร | ๑๐,๑๑๙ | ๑,๒๑๙.๗๗ | ๘,๖๐๓ | ๑,๐๓๗.๐๓ |
| ๙ | โรคติดเชื้ออื่นของลำไส้ | ๑๐,๑๑๙ | ๑,๒๑๙.๗๗ | ๗,๕๔๙ | ๘๐๙.๙๘ |
| ๑๐ | โรคหัวใจและโรคของการไหลเวียนเลือดผ่านปอดอื่น ๆ | ๖,๕๐๘ | ๗๘๔.๔๙ | ๖,๒๖๘ | ๗๕๕.๕๖ |

(ข้อมูล: รง.๕๐๕ ศูนย์ข้อมูลข่าวสาร กลุ่มพัฒนายุทธศาสตร์ฯ สำนักงานสาธารณสุขจังหวัดนครปฐม)

๒.๓.๒ ผู้สูงอายุ

ในปี ๒๕๕๕ จังหวัดนครปฐมมีจำนวนชมรมผู้สูงอายุที่ขึ้นทะเบียนต่อสำนักงานสาธารณสุขจังหวัดนครปฐม(งานส่งเสริมสุขภาพ)รวมจำนวนทั้งสิ้น ๑๔๕ ชมรม แบ่งเป็นชมรมในเขตพื้นที่ อ.เมืองฯ ๓๕ ชมรม, อ.สามพราน ๒ ชมรม, อ.นครชัยศรี ๒๗ ชมรม, อ.บางเลน๐๒ชมรม อ.กำแพงแสน ๒๖ ชมรม, อ.ดอนตูม ๑๐ ชมรม และ อ.พุทธมณฑล ๗ ชมรม มีจำนวนสมาชิกรวมทั้งสิ้น ๗๗,๒๗๑ คน

ปีงบประมาณ พ.ศ.๒๕๕๕ จังหวัดนครปฐมมีจำนวนผู้สูงอายุทั้งสิ้นประมาณ ๑๐๙,๖๔๖ คน (ข้อมูลจาก สนง.ส่งเสริมการปกครองท้องถิ่นจังหวัดนครปฐม

- จังหวัดนครปฐม มีสถานสงเคราะห์คนชราของรัฐ ที่อยู่ในความรับผิดชอบขององค์การบริหารส่วนจังหวัด จำนวน ๒ แห่ง คือ

๑. สถานสงเคราะห์คนชรานครปฐม (ตั้งอยู่ ณ ม.๕ ต.สนามจันทร์ อ.เมืองฯ จ.นครปฐม)

↳ เป็นสถานสงเคราะห์คนชราสำหรับชายและหญิง รับผู้สูงอายุได้มากที่สุดจำนวน ๑๐๐ คน

๒. สถานสงเคราะห์คนชราเฉลิมราชกุมารี (หลวงพ่อบุญรอด) (ตั้งอยู่ ณ ม.๓ ถ.นครชัยศรี-ห้วยพุดสังข์ อ.นครชัยศรี จ.นครปฐม)

↳ เป็นสถานสงเคราะห์คนชราสำหรับหญิงล้วน รับผู้สูงอายุได้มากที่สุดจำนวน ๗๐ คน

(ข้อมูล : สนง.สาธารณสุขจังหวัดนครปฐม และสำนักปลัด อบจ.นครปฐม)

๒.๓.๓ ความมั่นคงปลอดภัยในชีวิตและทรัพย์สิน

จากข้อมูลคดีที่เกิดขึ้นในช่วงระหว่างเดือนมกราคม - ธันวาคม ๒๕๕๕ มีการแจ้งความในคดีอุกฉกรรจ์และสะเทือนขวัญ จำนวน ๘๖ คดี จับกุมได้ ๗๗ ราย, คดีชีวิต ร่างกายและเพศ ๔๕๑ คดี จับกุมได้ ๓๓๓ ราย, คดีประทุษร้ายต่อทรัพย์สิน ๙๖๑ คดี จับกุมได้ ๔๗๘ ราย, คดีที่น่าสนใจ ๕๗๕ คดี จับกุมได้ ๑๖๔ ราย และคดีที่รัฐเป็นผู้เสียหาย ๑๐,๒๒๔ คดี จับกุมได้ ๑๑,๑๕๐ ราย

สำหรับคดีที่มีสัดส่วนของการแจ้งความค่อนข้างสูง คือ คดียาเสพติดให้โทษ คดีลักทรัพย์ คดีการพนัน และคดีอาวุธปืนธรรมดา ตามลำดับ

เปรียบเทียบสถิติคดีที่เกิดขึ้นในจังหวัดนครปฐม ประจำเดือนมกราคม - ธันวาคม ๒๕๕๔
เปรียบเทียบกับปี ๒๕๕๕

| ประเภทความผิด | ม.ค. - ธ.ค. ๕๔ | | ม.ค. - ธ.ค. ๕๕ | | เพิ่ม/ลด |
|--------------------------------------|----------------|------------|----------------|------------|-----------|
| | รับแจ้ง | จับ | รับแจ้ง | จับ | |
| ๑. คดีอุกฉกรรจ์และสะเทือนขวัญ | | | | | |
| 1.1 ฆ่าผู้อื่นโดยเจตนา | ๓๓ | ๒๔ | ๕๓ | ๔๔ | ๒๐ |
| 1.2 ปล้นทรัพย์ | ๑๐ | ๙ | ๕ | ๕ | -๕ |
| 1.3 ชิงทรัพย์ | ๒๑ | ๑๙ | ๒๗ | ๒๗ | ๖ |
| 1.4 ลักพาเรียกค่าไถ่ | ๐ | ๐ | ๐ | ๐ | ๐ |
| 1.5 วางเพลิง | ๒ | ๒ | ๑ | ๑ | -๑ |
| รวม | ๖๖ | ๕๔ | ๘๖ | ๗๗ | ๒๐ |
| ๒. คดีชีวิต ร่างกาย และเพศ | | | | | |
| ๒.๑ ฆ่าผู้อื่นโดยเจตนา | ๓๓ | ๒๔ | ๕๓ | ๔๔ | ๒๐ |
| ๒.๒ ฆ่าผู้อื่นโดยไม่เจตนา | ๑๐ | ๗ | ๕ | ๔ | -๕ |
| ๒.๓ ฆ่าผู้อื่นโดยประมาท | ๑ | ๑ | ๒ | ๒ | ๑ |
| ๒.๔ พยายามฆ่า | ๗๖ | ๕๓ | ๙๓ | ๖๓ | ๑๗ |
| ๒.๕ ทำร้ายร่างกาย | ๒๓๙ | ๑๗๖ | ๒๔๓ | ๑๘๑ | ๔ |
| ๒.๖ ข่มขืนกระทำชำเรา | ๕๔ | ๓๔ | ๕๕ | ๓๙ | ๑ |
| รวม | ๔๑๓ | ๒๙๕ | ๔๕๑ | ๓๓๓ | ๓๘ |

| ประเภทความผิด | ม.ค. - ธ.ค. ๕๔ | | ม.ค. - ธ.ค. ๕๕ | | เพิ่ม/ลด |
|-------------------------------------|----------------|------------|----------------|------------|-------------|
| | รับแจ้ง | จับ | รับแจ้ง | จับ | |
| ๓. คดีประทุษร้ายต่อทรัพย์สิน | | | | | |
| ๓.๑ ลักทรัพย์ | ๙๔๘ | ๕๓๒ | ๘๓๔ | ๓๗๗ | -๑๑๔ |
| ๓.๒ วิ่งราวทรัพย์ | ๔๐ | ๒๙ | ๒๗ | ๒๐ | -๑๓ |
| ๓.๓ รีดเอาทรัพย์ | ๐ | ๐ | ๐ | ๐ | ๐ |
| ๓.๔ กรรโชกทรัพย์ | ๓ | ๓ | ๓ | ๓ | ๐ |
| ๓.๕ ชิงทรัพย์ | | | | | |
| - บาดเจ็บ | ๕ | ๕ | ๔ | ๔ | -๑ |
| - ไม่บาดเจ็บ | ๑๖ | ๑๔ | ๒๓ | ๒๓ | ๗ |
| ๓.๖ ปล้นทรัพย์ | ๑๐ | ๙ | ๕ | ๕ | -๕ |
| ๓.๗ รับของโจร | ๑ | ๑ | ๑ | ๑ | ๐ |
| ๓.๘ ทำให้เสียทรัพย์ | ๖๖ | ๓๘ | ๖๔ | ๔๕ | -๒ |
| รวม | ๑,๐๘๙ | ๖๓๑ | ๙๖๑ | ๔๗๘ | -๑๒๘ |

| ประเภทความผิด | ม.ค. - ธ.ค. ๕๔ | | ม.ค. - ธ.ค. ๕๕ | | เพิ่ม/ลด |
|-----------------------------|----------------|------------|----------------|------------|------------|
| | รับแจ้ง | จับ | รับแจ้ง | จับ | |
| ๔. คดีที่น่าสนใจ | | | | | |
| ๔.๑ โจรกรรมรถจักรยานยนต์ | ๒๔๖ | ๙๗ | ๒๕๔ | ๕๙ | -๑๔ |
| ๔.๒ โจรกรรมรถยนต์ | ๕๐ | ๙ | ๔๙ | ๖ | ๘ |
| ๔.๓ โจรกรรมโค - กระบือ | ๑ | ๑ | ๐ | ๐ | -๑ |
| ๔.๔ โจรกรรมเครื่องมือเกษตร | ๑ | ๑ | ๒ | ๒ | -๑ |
| ๔.๕ ปล้น - ชิงรถยนต์โดยสาร | ๐ | ๐ | ๐ | ๐ | ๑ |
| ๔.๖ ปล้น - ชิงรถยนต์แท็กซี่ | ๐ | ๐ | ๐ | ๐ | ๐ |
| ๔.๗ ข่มขืนและข่มขืน | ๐ | ๐ | ๐ | ๐ | ๐ |
| ๔.๘ ลักพาเรียกค่าไถ่ | ๐ | ๐ | ๐ | ๐ | ๐ |
| ๔.๙ ฆังโง้ง | ๑๑๘ | ๕๒ | ๙๔ | ๒๙ | -๒๔ |
| ๔.๑๐ ยักยอก | ๑๗๓ | ๘๐ | ๑๗๖ | ๖๘ | ๓ |
| รวม | ๕๘๙ | ๒๔๐ | ๕๘๙ | ๑๖๔ | -๑๔ |

| ประเภทความผิด | ม.ค. - ธ.ค. ๕๔ | | ม.ค. - ธ.ค. ๕๕ | | เพิ่ม/ลด |
|-----------------------------------|----------------|---------------|----------------|---------------|------------|
| | รับแจ้ง | จับ | รับแจ้ง | จับ | |
| ๕. คดีที่รัฐเป็นผู้เสียหาย | | | | | |
| ๕.๑ อาวุธปืน (รวม) | | | | | |
| - อาวุธปืนธรรมดา | ๓๐๔ | ๓๔๑ | ๕๖๖ | ๖๐๐ | ๒๖๒ |
| - อาวุธปืนสงคราม | ๑๗ | ๑๗ | ๑๓ | ๒๖ | -๔ |
| ๕.๒ การพนัน (รวม) | | | | | |
| - การพนันทั่วไป | ๔๗๔ | ๑,๓๕๗ | ๕๑๑ | ๑,๒๗๒ | ๓๗ |
| - การพนันสลากกินรวม | ๑๒๐ | ๑๒๑ | ๑๕๗ | ๑๗๑ | ๓๗ |
| ๕.๓ ยาเสพติดให้โทษ | ๘,๘๔๐ | ๘,๙๙๗ | ๘,๙๘๕ | ๙,๐๖๒ | ๑๑๘ |
| ๕.๔ ปราบการค้าประเวณี | ๓ | ๔ | ๑๗ | ๑๗ | ๑๔ |
| ๕.๕ มีและเผยแพร่วัตถุลามก | ๒ | ๒ | ๒ | ๒ | ๐ |
| รวม | ๙,๗๖๐ | ๑๐,๘๓๙ | ๑๐,๒๒๔ | ๑๑,๑๕๐ | ๔๖๔ |

(ข้อมูล: กลุ่มงานสืบสวน สถานีตำรวจภูธรจังหวัดนครปฐม)

๒) อุบัติเหตุ

จังหวัดนครปฐม ได้จัดตั้งศูนย์ปฏิบัติการร่วมป้องกันและลดอุบัติเหตุทางถนนช่วงเทศกาลปีใหม่ โดยได้บูรณาการจัดตั้งคณะทำงานในระดับจังหวัดและอำเภอ จากส่วนราชการต่างๆ ไม่ว่าจะเป็นตำรวจ กระทรวงมหาดไทย กระทรวงคมนาคม กระทรวงสาธารณสุข องค์การปกครองส่วนท้องถิ่น ตลอดจนอาสาสมัครภาคเอกชน อปพร. อส. มูลนิธิกู้ภัยเอกชนในจังหวัดนครปฐม วิทยุชุมชน และสถานประกอบการต่าง ๆ ฯลฯ เพื่อปฏิบัติหน้าที่ในการควบคุมวินัยจราจรในพื้นที่เสี่ยงภัย การตั้งด่านตรวจตลอด ๒๔ ชั่วโมงในทุกอำเภอ

ผลการปฏิบัติงานป้องกันและลดอุบัติเหตุทางถนนในช่วงเทศกาลปีใหม่ ๒๕๕๖ พบว่า ผู้ขับขี่ที่ถูกดำเนินคดีตามมาตรการลดพฤติกรรมเสี่ยง ๑๐ มาตรการ มีจำนวนทั้งสิ้น ๕,๙๐๙ ราย โดยมีรายละเอียด ดังนี้

| | | | |
|------------------------|---------------------------|------------------------|-------------------------|
| ๑. ไม่สวมหมวกนิรภัย | ๑,๖๗๗ ราย คิดเป็น ๒๘.๓๘ % | ๒. มอเตอร์ไซด์ตัดแปลง | ๖๘๘ ราย คิดเป็น ๑๑.๖๔ % |
| ๓. เมาสุรา ๒ | ๘๗ ราย คิดเป็น ๑.๔๖ % | ๔. ไม่คาดเข็มขัดนิรภัย | ๗๒๔ ราย คิดเป็น ๑๒.๒๕ % |
| ๕. ไม่มีใบขับขี่ ๑, | ๓๑๐ ราย คิดเป็น ๕.๒๗ % | ๖. ขับรถเร็วเกินกำหนด | ๑ ๘๔ ราย คิดเป็น ๓.๑๑ % |
| ๗. ผ่าฝืนสัญญาณไฟจราจร | ๓๗๗ ราย คิดเป็น ๖.๓๘ % | ๘. ขับรถย้อนศร | ๓๗๑ ราย คิดเป็น ๖.๒๘ % |
| ๙. แชนจ์ในที่คับขัน ๑ | ๑๒ ราย คิดเป็น ๐.๒๐ % | ๑๐. โทรศัพท์ขณะขับรถ | ๑ ๗๙ ราย คิดเป็น ๓.๐๓ % |

สำหรับสาเหตุของการเกิดอุบัติเหตุมากที่สุด ได้แก่ ขับรถเร็วเกินกำหนด คิดเป็นร้อยละ ๓๘.๑๔ คิดเป็นร้อยละ ๘๑.๓๓ และช่วงเวลาที่เกิดอุบัติเหตุสูงสุด อยู่ระหว่างเวลา ๐๐.๐๑ - ๐๔.๐๐ น.

ยานพาหนะที่เกิดอุบัติเหตุสูงสุด คือ รถ มอเตอร์ไซด์

(ข้อมูล :สำนักงานป้องกันและบรรเทาสาธารณภัยจังหวัดนครปฐม)

๒.๔ ด้านสิ่งแวดล้อมและการท่องเที่ยว

๒.๔.๑ ทรัพยากรดิน

ดินในจังหวัดนครปฐม เป็นพื้นที่ที่เกิดจากการทับถมของตะกอนในระดับและอายุต่าง ๆ กัน โดยเกิดขึ้นจากอิทธิพลของตะกอนลำน้ำ และตะกอนน้ำกร่อย ดินส่วนใหญ่มีความอุดมสมบูรณ์ปานกลางถึงค่อนข้างสูง และมีความเหมาะสมต่อการกสิกรรม

พื้นที่ด้านตะวันตกของจังหวัด เป็นพื้นที่ดอน มีการระบายน้ำของดินดี ดินมีศักยภาพ เหมาะสมต่อการปลูกพืชไร่ ไม้ผล และไม้ยืนต้น

พื้นที่ของจังหวัดทางด้านตะวันออกตอนกลาง และตอนใต้ เป็นที่ราบลุ่มต่ำ มีการระบายน้ำของดินเลว ดินจะมีความเหมาะสมสำหรับการปลูกข้าว นอกจากนี้ เป็นดินที่มีการพัฒนาปรับปรุงบำรุงดินโดยการยกร่องถาวร มีความเหมาะสมต่อการปลูกไม้ผล ไม้ยืนต้น และพืชผัก

(ข้อมูล : สถานีพัฒนาที่ดินนครปฐม)

๒.๔.๒ ทรัพยากรน้ำใต้ดิน

จังหวัดนครปฐม เป็นพื้นที่ ๑ ใน ๗ จังหวัดที่กำหนดให้เป็นพื้นที่วิกฤตน้ำบาดาล โดยได้ดำเนินการตามมติคณะรัฐมนตรี เมื่อวันที่ ๒๕ มีนาคม และ ๒๒ เมษายน ๒๕๔๖ เกี่ยวกับการที่จะอนุญาตให้ผู้ประกอบการในพื้นที่ที่ระบบประปาผิวดินเข้าถึง ดังนั้น จังหวัดนครปฐมจึงได้มีการควบคุม ดูแล กำกับเกี่ยวกับการอนุญาตประกอบกิจการน้ำบาดาล ทั้งเพื่อการเกษตร ธุรกิจบริการ อุปโภคบริโภคและเพื่อธุรกิจอุตสาหกรรม โดยมีการตรวจสอบข้อเท็จจริงเกี่ยวกับจำนวนบ่อและปริมาณการใช้น้ำบาดาลอย่างสม่ำเสมอ ทั้งนี้ เพื่อไม่ให้เกิดการใช้น้ำบาดาลเกินกว่าอัตราที่กำหนด เพื่อเป็นการป้องกันผลกระทบที่อาจเกิดขึ้น หากมีการใช้น้ำบาดาลเกิน safe yield กำหนดไว้คือ ๒๓๐,๖๗๕ ลูกบาศก์เมตร/วัน ซึ่งผลกระทบ คือ อาจเกิดการปนเปื้อนของน้ำเสียจากกิจกรรมต่าง ๆ ลงสู่ชั้นน้ำใต้ดินหรืออาจเกิดปัญหาแผ่นดินทรุดได้

สำหรับปัญหาด้านทรัพยากรอื่น ๆ ได้แก่ ด้านทรัพยากรดินและการใช้ประโยชน์ที่ดินและทรัพยากรแร่ธาตุ จะเป็นปัญหาในลักษณะของการใช้ที่ดินผิดประเภท การเกิดความเสื่อมโทรมเนื่องจากการสะสมของสารเคมีทางการเกษตร

๒.๔.๓ ป่าไม้

จังหวัดนครปฐม ไม่มีพื้นที่ป่าไม้ มีเพียงไม้ที่ขึ้นทะเบียนสวนป่า ซึ่งได้แก่ ไม้สัก จำนวน ๒,๘๐๐ ไร่ และไม้ยูคาลิปตัส จำนวน ๑,๘๗๐ ไร่ (ของภาคเอกชน)

๒.๔.๔ ปริมาณน้ำฝน

ปริมาณฝนที่ตกในพื้นที่จังหวัดนครปฐม จากข้อมูลของสถานีอุตุนิยมวิทยานครปฐม อำเภอกำแพงแสน ย้อนหลัง ๕ ปี (พ.ศ.๒๕๕๑ - ๒๕๕๕) พบว่า ปริมาณน้ำฝนจะอยู่ในช่วง ๑,๐๐๐ - ๑,๓๐๐ มิลลิเมตร ฝนตกมากที่สุดปี ๒๕๕๔ วัดได้ ๑,๒๙๕.๕ มิลลิเมตร จำนวนวันที่ฝนตก ๑๑๑ วัน ส่วนฝนตกน้อยที่สุดในปี ๒๕๕๑ วัดได้ ๑,๐๒๓.๔ มิลลิเมตร จำนวนวันที่ฝนตก ๑๑๘ วัน

จำนวนปริมาณน้ำฝนเปรียบเทียบย้อนหลัง ๕ ปี (ปี พ.ศ. ๒๕๕๑ - ๒๕๕๕)

| ปี พ.ศ. | ปริมาณน้ำฝน (มม.) | จำนวนวันที่ฝนตก |
|---------|-------------------|-----------------|
| ๒๕๕๑ | ๑,๐๒๓.๔ | ๑๑๘ |
| ๒๕๕๒ | ๑,๑๕๒.๕ | ๑๐๑ |
| ๒๕๕๓ | ๑,๒๓๕.๕ | ๑๐๕ |
| ๒๕๕๔ | ๑,๒๙๕.๕ | ๑๑๑ |
| ๒๕๕๕ | ๑,๐๙๕.๑ | ๑๒๕ |

(ข้อมูล: สถานีอุตุนิยมวิทยานครปฐม)

๒ .๕.๕ การท่องเที่ยว

แหล่งท่องเที่ยวประเภทโบราณสถาน

๑. วัดพระปฐมเจดีย์
๒. วัดพระประโทนเจดีย์
๓. เมืองเก่ากำแพงแสน
๔. พระราชวังสนามจันทร์
๕. วัดพระเมรุ

สถานที่ท่องเที่ยว ในเขตอำเภอกำแพงแสน

๑. เมืองเก่ากำแพงแสน
๒. สวนป่าสมุนไพรวัดปลักไม้ลาย
๓. โดมอุทยานแมลงเฉลิมพระเกียรติ

(อยู่ในมหาวิทยาลัยเกษตรศาสตร์

วิทยาเขตกำแพงแสน)

สถานที่ท่องเที่ยว ในเขตอำเภอบางเลน

๑. หมู่บ้านไทยโซ่ง
๒. ตลาดน้ำลำพญา
๓. ตลาดบางหลวง ร.ศ. ๑๒๒
๔. แอร์ออร์คิดส์

สถานที่ท่องเที่ยวในเขตอำเภอเมืองนครปฐม

๑. องค์พระปฐมเจดีย์
๒. พิพิธภัณฑ์สถานแห่งชาติ พระปฐมเจดีย์
๓. พระราชวังสนามจันทร์
๔. พระประโทนเจดีย์
๕. ศูนย์การเรียนรู้ภูมิปัญญาไทย ปิยะชนก

สถานที่ท่องเที่ยว ในเขตอำเภอสสามพราน

๑. วัดไร่ขิง
๒. สวนสามพราน
๓. ลานแสดงช้างและฟาร์มจระเข้สามพราน
๔. ตลาดริมน้ำดอนหวาย
๕. ล่องเรือชมสวนเกษตร

สถานที่ท่องเที่ยว ในเขตอำเภอพุทธมณฑล

๑. พุทธมณฑล
๒. เรือนไทย
๓. โอฬาร เลค วอเตอร์สกี
๔. ล่องเรือเที่ยวคลองมหาสวัสดิ์

สถานที่ท่องเที่ยว ในเขตอำเภอนครชัยศรี

๑. วัดกลางบางแก้ว
๒. ตลาดน้ำวัดกลางคูเวียง
๓. พิพิธภัณฑ์หุ่นขี้ผึ้งไทย
๔. อุทยานปลาวัดห้วยปลุ
๕. พิพิธภัณฑ์วิถีชีวิตชาวนาไทย
๖. เจษฎา เทคนิค มิวเซียม

(ข้อมูล : สำนักงานการท่องเที่ยวและกีฬาจังหวัดนครปฐม)

๒.๕ ด้านการบริหารจัดการที่ดี

๒.๕.๑ การบริหาร

↳ บทบาท/การมีส่วนร่วมของประชาชนในกิจกรรมทางการเมืองและการบริหาร

ประชากรส่วนใหญ่ยังมีความรู้ ความเข้าใจในระบอบประชาธิปไตยไม่เพียงพอ การมีส่วนร่วมในการทำกิจกรรมเพื่อส่วนรวมยังมีน้อย โดยเฉพาะระดับท้องถิ่น เนื่องจากขาดการรวมกลุ่มอย่างต่อเนื่องการให้ความสนใจด้านการเมืองยังไม่มาก หน่วยงานท้องถิ่นขนาดเล็กเช่น องค์การบริหารส่วนตำบล ยังต้องเพิ่มศักยภาพในทุกด้าน เพื่อให้สามารถรองรับบทบาทภารกิจที่จะถ่ายโอนจากส่วนกลาง

ในส่วนของการเข้ามามีบทบาท หรือมีส่วนร่วมในกิจกรรมทางการเมืองการบริหารของสมาชิกสภาองค์การบริหารส่วนจังหวัด มีดังนี้

๑. การเป็นตัวแทนของประชาชนที่เข้ามามีบทบาทในฐานะของสภาองค์การบริหารส่วนจังหวัด ซึ่งทำหน้าที่เป็นฝ่ายนิติบัญญัติโดยมีจำนวนทั้งสิ้น ๓๗

๒. ในส่วนของการร่วมเป็นคณะกรรมการต่าง ๆ เพื่อร่วมประชุมในการให้ข้อเสนอแนะ ข้อคิดเห็น วิธีการแก้ไขปัญหา และ พัฒนาท้องถิ่น โดยเข้าร่วมเป็นคณะกรรมการธรรมาภิบาลจังหวัด คณะกรรมการพัฒนาองค์การบริหารส่วนจังหวัด คณะกรรมการติดตามและประเมินผลแผนพัฒนาองค์การบริหารส่วนจังหวัด คณะกรรมการศูนย์อำนวยการพลังแผ่นดินเอาชนะยาเสพติดจังหวัดนครปฐม เป็นต้น

๕ โครงสร้างและอัตรากำลังในการบริหารงานขององค์การบริหารส่วนจังหวัดนครปฐม

องค์การบริหารส่วนจังหวัดนครปฐม ประกอบด้วย

๑. ฝ่ายบริหาร ประกอบด้วย นายกององค์การบริหารส่วนจังหวัด (มาจากการเลือกตั้งโดยตรงของประชาชน ตามกฎหมายว่าด้วยการเลือกตั้ง) ซึ่งเป็นผู้ควบคุม และรับผิดชอบในการบริหารราชการขององค์การบริหารส่วนจังหวัด และเป็นผู้บังคับบัญชาข้าราชการและลูกจ้างขององค์การบริหารส่วนจังหวัด โดยมีปลัดองค์การบริหารส่วนจังหวัด เป็นผู้บังคับบัญชาข้าราชการและลูกจ้าง รองจากนายกององค์การบริหารส่วนจังหวัด และรับผิดชอบ ควบคุม ดูแลราชการประจำขององค์การบริหารส่วนจังหวัดให้เป็นไปตามนโยบาย และอำนาจหน้าที่ที่กฎหมายกำหนด หรือตามที่นายกององค์การบริหารส่วนจังหวัดมอบหมาย
๒. ฝ่ายสภาองค์การบริหารส่วนจังหวัด มาจากการเลือกตั้งโดยตรงของประชาชน ตามกฎหมายว่าด้วยการเลือกตั้ง ทำหน้าที่เป็นฝ่ายนิติบัญญัติขององค์การบริหารส่วนจังหวัด ประกอบด้วย ประธานสภาองค์การบริหารส่วนจังหวัด ๑ คน และรองประธานสภาองค์การบริหารส่วนจังหวัด ๒ คน และสมาชิกสภาองค์การบริหารส่วน จังหวัด รวมจำนวน ๓๐ คน

การแบ่งส่วนราชการขององค์การบริหารส่วนจังหวัดนครปฐม
แบ่งออกเป็น ๗ ส่วนราชการ ๑ หน่วย ประกอบด้วย

๑. สำนักปลัดองค์การบริหารส่วนจังหวัด
๒. กองกิจการสภาองค์การบริหารส่วนจังหวัด
๓. กองแผนและงบประมาณ
๔. กองคลัง
๕. กองช่าง
๖. กองการศึกษา ศาสนา และวัฒนธรรม
๗. กองพัสดุ และทรัพย์สิน
๘. หน่วยตรวจสอบภายใน

โดยแต่ละส่วนราชการมีหน้าที่รับผิดชอบ ดังนี้

๑. สำนักปลัดองค์การบริหารส่วนจังหวัด มีหน้าที่รับผิดชอบเกี่ยวกับราชการทั่วไปขององค์การบริหารส่วนจังหวัด และราชการที่มีได้กำหนดให้เป็นหน้าที่ของกองหรือส่วนราชการใดในองค์การบริหารส่วนจังหวัดโดยเฉพาะ รวมทั้งกำกับ และเร่งรัดการปฏิบัติราชการของส่วนราชการในองค์การบริหารส่วนจังหวัดให้เป็นไปตามนโยบาย แนวทาง และแผนการปฏิบัติราชการขององค์การบริหารส่วนจังหวัด แบ่งออกเป็น ๕ ฝ่าย คือ .-

๑.๑ ฝ่ายบริหารงานทั่วไป มีหน้าที่รับผิดชอบงานธุรการ งานสารบรรณ งานจัดทำคำสั่งและประกาศ งานจัดซื้อ/จัดหาพัสดุ งานทะเบียนทรัพย์สินและพัสดุครุภัณฑ์ งานเรื่องทั่วไปเสนอเพื่อทราบ งานติดต่อประสานงานภายใน งานรับ -ส่งหนังสือ งานจัดบันทึกรายงานการประชุม งานเลขานุการผู้บริหาร การกำหนดนัดหมายผู้บังคับบัญชา งานข้อมูลข่าวสารทั่วไปและสารสนเทศ งานรักษาความสะอาดและความปลอดภัยสถานที่ราชการ อบจ งานอื่น ๆ ที่ไม่มีส่วนราชการได้รับผิดชอบงานอื่น ๆ ที่เกี่ยวข้องและที่ได้รับมอบหมาย

๑.๒ ฝ่ายบริหารงานบุคคล มีหน้าที่รับผิดชอบงานเลื่อนขั้นเงินเดือนข้าราชการและเพิ่มค่าจ้างลูกจ้างประจำ งานบรรจุแต่งตั้งและงานทะเบียนประวัติ การขอกำหนดตำแหน่ง การขอเปลี่ยนแปลงกรอบตำแหน่ง ระดับตำแหน่ง การประเมินผลการปฏิบัติงานเพื่อเลื่อนขั้นเงินเดือนข้าราชการและลูกจ้างประจำ การย้าย/ การโอนข้าราชการ งานสวัสดิการข้าราชการและลูกจ้างประจำ การขอเครื่องราชอิสริยาภรณ์ งานอื่น ๆ ที่เกี่ยวข้องและที่ได้รับมอบหมาย

๑.๓ ฝ่ายนิติการและการพาณิชย์ มีหน้าที่รับผิดชอบงานนิติการ รับเรื่องราวร้องทุกข์ ร้องเรียน งานเกี่ยวกับการติดตามผลคืบหน้าการดำเนินคดีอาญา คดีแพ่งที่เกี่ยวข้องกับองค์การบริหารส่วนจังหวัด งานวินัยข้าราชการและลูกจ้างประจำ การดำเนินกิจการพาณิชย์ งานการจัดหาผลประโยชน์จากทรัพย์สิน งานเกี่ยวกับ นิติกรรมสัญญา งานเกี่ยวกับการตราข้อบัญญัติ งานเกี่ยวกับการเปรียบเทียบปรับคดีละเมิด งานสังคมสงเคราะห์ งานสาธารณูปการ การป้องกันและการบำบัดโรค การจัดตั้งและบำรุงสถานพยาบาล งานอื่น ๆ ที่เกี่ยวข้องและที่ได้รับมอบหมาย

๑.๔ ฝ่ายพัฒนาสังคม มีหน้าที่รับผิดชอบงานเกี่ยวกับการรักษาความสงบเรียบร้อยและศีลธรรมอันดีของประชาชน งานการประชาสัมพันธ์และติดต่อประสานงาน เกี่ยวกับศูนย์บริการข้อมูลข่าวสารสาธารณะ ข่าวสารของทางราชการ งานจัดทำเผยแพร่ข่าวสารวิชาการและวารสารสิ่งพิมพ์ งานเกี่ยวกับสังคมสงเคราะห์และ ประชาสงเคราะห์ งานสาธารณูปโภคและสาธารณูปการ งานเกี่ยวกับการป้องกันและบรรเทาสาธารณภัย การบำบัดรักษาโรค งานเกี่ยวกับการจ้าง การบำรุงส่งเสริม สถานพยาบาล งานอื่น ๆ ที่เกี่ยวข้องและที่ได้รับมอบหมาย

๑.๕ ฝ่ายส่งเสริมการกีฬาและการท่องเที่ยว มีหน้าที่รับผิดชอบงานส่งเสริมสนับสนุนการกีฬาและการท่องเที่ยว งานริเริ่มจัดทำ บำรุง อนุรักษ์แหล่งท่องเที่ยว ในเขตองค์การบริหารส่วนจังหวัดนครปฐม งานเผยแพร่ประชาสัมพันธ์แหล่งท่องเที่ยว บริการข้อมูลและอำนวยความสะดวก งานสนับสนุนประสานงาน และให้ความ ร่วมมือกับหน่วยงานราชการ เอกชน เกี่ยวกับกิจกรรมกีฬา งานดูแลบำรุงรักษาสนามและอุปกรณ์กีฬา งานควบคุมและอนุญาตใช้สนามกีฬา งานอื่น ๆ ที่เกี่ยวข้อง และที่ได้รับมอบหมาย

๒. กองกิจการสภาฯ มีหน้าที่รับผิดชอบเกี่ยวกับงานการประชุมสภาองค์การบริหารส่วนจังหวัด การประชุมกรรมการต่าง ๆ ของสภาองค์การบริหารส่วนจังหวัด การจัดทำ ระเบียบวาระการประชุม รายงานการประชุม การติดตามผลการปฏิบัติตามมติของสภาองค์การบริหารส่วนจังหวัด หรือกรรมการต่าง ๆ ของสภาองค์การบริหารส่วนจังหวัด งานเกี่ยวกับระเบียบ กฎหมาย ข้อบังคับการประชุม การตั้งกระทู้ถาม ข้อซักถามของสภาองค์การบริหารส่วนจังหวัด งานระเบียบ การทะเบียนประวัติและสิทธิสวัสดิการ ของสมาชิกสภาองค์การบริหารส่วนจังหวัด และงานอื่น ๆ ที่เกี่ยวข้องและที่ได้รับมอบหมาย แบ่งออกเป็น ๓ ฝ่าย คือ :-

๒.๑ ฝ่ายการประชุม มีหน้าที่รับผิดชอบงานเลขานุการสภาองค์การบริหารส่วนจังหวัด งานเกี่ยวกับข้อบังคับการประชุมสภาฯ งานรับญัตติ และกระทู้ถามของสมาชิกสภาฯ งานจัดทำระเบียบวาระการประชุมสภาฯ งานประกาศเปิด - ปิดการประชุมสภาฯ งานบันทึกกรายงานการประชุมสภาฯ การแจ้งมติการประชุมสภาฯ งานออกหนังสือเชิญประชุมสภาฯ งานข้อบังคับการประชุมคณะกรรมการต่าง ๆ งานจัดระเบียบวาระการประชุมคณะกรรมการ งานประสานงานการประชุม การจัดทำรายงานการประชุมคณะกรรมการต่าง ๆ งานสถิติข้อมูลการประชุมสภาและคณะกรรมการ งานเลขานุการประธานสภาฯ รองประธานสภาฯ งานอื่น ๆ ที่เกี่ยวข้องและที่ได้รับมอบหมาย

๒.๒ ฝ่ายกิจการสภาฯ งานสิทธิและสวัสดิการของสมาชิกสภาฯ งานค่าตอบแทนสมาชิกสภาฯ งานทะเบียนและบัตรประจำตัวสมาชิกสภาฯ งานหนังสือรับรองงานทะเบียนประวัติสมาชิกสภาฯ งานบริหารงานบุคคล การจัดทำแผนงานกองกิจการสภาฯ การจัดทำงบประมาณของกิจการสภาฯ งานทะเบียนกลาง งานสารบรรณของสภาฯ งานเงินเดือนข้าราชการและลูกจ้างของกองกิจการสภาฯ งานยื่นแบบแสดงรายการทรัพย์สินและวัสดุครุภัณฑ์ งานจัดซื้อจัดหาพัสดุ งานเบิกจ่ายวัสดุครุภัณฑ์ งานขออนุญาตไปราชการนอกเขตจังหวัด งานอื่น ๆ ที่เกี่ยวข้องและที่ได้รับมอบหมาย

๒.๓ ฝ่ายส่งเสริมการมีส่วนร่วมของประชาชน มีหน้าที่รับผิดชอบงานการเลือกตั้งสมาชิกสภาฯ งานประสานงานการเลือกตั้ง งานประสานการเลือกตั้งสมาชิกสภาท้องถิ่น งานประสานการเลือกตั้งกับคณะกรรมการการเลือกตั้ง งานประสานการเลือกตั้งกับจังหวัด งานประชาสัมพันธ์ งานตามพระราชบัญญัติข้อมูลข่าวสาร งานตามพระราชบัญญัติการออกเสียงประชามติ งานมวลชนสัมพันธ์ งานประชาคมหมู่บ้าน งานรับเรื่องราວร้องทุกข์ งานพัฒนาประชาชน งานประสานงานประชาชนติดตามประเมินผล งานอื่น ๆ ที่เกี่ยวข้องและที่ได้รับมอบหมาย

๓. กองแผนและงบประมาณ มีหน้าที่รับผิดชอบเกี่ยวกับงานวิเคราะห์นโยบายและแผน งานการจัดทำแผนพัฒนาองค์การบริหารส่วนจังหวัด การประสานการจัดทำแผนพัฒนาจังหวัดตามระเบียบที่คณะรัฐมนตรีกำหนด งานคณะกรรมการพัฒนาองค์การบริหารส่วนจังหวัด คณะกรรมการจัดทำแผนพัฒนาองค์การบริหารส่วนจังหวัด การจัดทำข้อบัญญัติงบประมาณรายจ่ายประจำปี การตรวจติดตามและประเมินผลแผนงานและโครงการ การจัดระบบข้อมูลขององค์การบริหารส่วนจังหวัด และงานอื่น ๆ ที่เกี่ยวข้องและที่ได้รับมอบหมาย แบ่งออกเป็น ๓ ฝ่าย คือ .-

๓.๑ ฝ่ายนโยบายและแผน มีอำนาจหน้าที่รับผิดชอบงานวิเคราะห์นโยบายและแผน การจัดทำแผนยุทธศาสตร์การพัฒนา การประสานจัดทำแผนพัฒนาท้องถิ่นและแผนพัฒนาจังหวัด งานจัดทำแผนพัฒนาประจำปี งานเกี่ยวกับการแก้ไขเพิ่มเติมแผนยุทธศาสตร์การพัฒนา และแผนพัฒนาประจำปี งานคณะกรรมการพัฒนา ออบจ. และคณะกรรมการสนับสนุนการจัดทำแผนพัฒนา ออบจ. งานระบบข้อมูลเกี่ยวกับแผนพัฒนาท้องถิ่น งานจัดทำระบบข้อมูล ออบจ. งานธุรการภายใน กองแผนฯ งานอื่น ๆ ที่เกี่ยวข้องและที่ได้รับมอบหมาย

๓.๒ ฝ่ายงบประมาณและพัฒนารายได้ มีอำนาจหน้าที่รับผิดชอบงานจัดทำข้อบัญญัติงบประมาณรายจ่ายประจำปี/รายจ่ายเพิ่มเติม/และชั่วคราว การโอนเงิน งบประมาณ การแก้ไขเปลี่ยนแปลงงบประมาณ งานเกี่ยวกับโครงการเงินอุดหนุนทุกประเภท งานพัฒนารายได้ของ ออบจ. งานเกี่ยวกับการขอใช้จ่ายเงินสะสมทุกประเภท งานเกี่ยวกับการพัฒนาและส่งเสริมอาชีพ งานเกี่ยวกับการบำรุงรักษาศิลปวัฒนธรรมจารีตประเพณีและภูมิปัญญาท้องถิ่น งานการศึกษา การทำนุบำรุง ศาสนาและส่งเสริมวัฒนธรรม งานอื่น ๆ ที่เกี่ยวข้องและที่ได้รับมอบหมาย

๓.๓ ฝ่ายตรวจติดตามและประเมินผลแผนงานและโครงการ มีอำนาจหน้าที่รับผิดชอบงานตรวจติดตามการดำเนินการตามข้อบัญญัติงบประมาณรายจ่าย งานติดตามและประเมินผลแผนงาน / โครงการตามแผนพัฒนาประจำปี / ข้อบัญญัติ / และเงินอุดหนุนทุกประเภท งานประเมินผลโครงการ งานอื่น ๆ ที่เกี่ยวข้องและที่ได้รับมอบหมาย

๔. กองคลัง มีหน้าที่รับผิดชอบเกี่ยวกับการจ่าย การรับ การนำส่งเงิน การเก็บรักษาเงินและเอกสารทางการเงิน การตรวจสอบใบสำคัญ ฎีกา งานเกี่ยวกับเงินเดือน ค่าจ้าง ค่าตอบแทน เงินบำเหน็จบำนาญ เงินอื่นๆ งานเกี่ยวกับการจัดทำงบประมาณ ฐานะทางการเงิน การจัดสรรเงินต่างๆ การจัดทำบัญชีทุกประเภท ทะเบียนคุมเงินรายได้และรายจ่ายต่าง ๆ การควบคุม การเบิกจ่าย งานทำงบทดลองประจำปี งานเกี่ยวกับการพัสดุขององค์การบริหารส่วนจังหวัด และงานอื่น ๆ ที่เกี่ยวข้องและที่ได้รับมอบหมาย แบ่งออกเป็น ๓ ฝ่าย คือ.-

๔.๑ ฝ่ายการเงิน มีอำนาจหน้าที่รับผิดชอบงานเกี่ยวกับการรับเงิน การเบิกจ่ายเงิน การฝากเงินการเก็บรักษาเงิน การตรวจเงินและสิ่งแทนตัวเงิน งานเกี่ยวกับการตรวจสอบใบสำคัญและฎีกา งานเกี่ยวกับการหักภาษี ณ ที่จ่ายและการนำส่งสรรพากร งานเกี่ยวกับการตัดโอนอัตราเงินเดือน ค่าจ้างบำเหน็จบำนาญและออกหนังสือสำคัญ งานเกี่ยวกับการจัดทำรายงานเงินคงเหลือประจำวัน งานเกี่ยวกับการพิจารณาขอรับบำเหน็จบำนาญ และเงินสวัสดิการของข้าราชการและลูกจ้างประจำ

งานเกี่ยวกับการขออนุมัติเบิกตัดปี การขอขยายเวลาเบิกจ่าย การกันเงินเบิกจ่ายเลื่อนปี การตัดฝากเงิน งานเกี่ยวกับงานด้านสวัสดิการต่าง ๆ และงานสหกรณ์ออมทรัพย์ งานเกี่ยวกับการปฏิบัติงานด้านวิชาการเกี่ยวกับการเงิน งานเกี่ยวกับการจัดทำทะเบียนคุมการส่งจ่ายเช็ค งานเกี่ยวกับการตรวจสอบเอกสารและฎีกาเบิกเงินของทุกส่วนราชการในสังกัด งานเกี่ยวกับการจัดทำทะเบียนและหลักฐานการจ่ายเงินทุกประเภท และควบคุมงบประมาณรายจ่ายประจำปี งานเกี่ยวกับการนำส่งเงินบำเหน็จบำนาญ งานเกี่ยวกับการสอบสวนการขอรับเงินบำเหน็จตกทอดและเงินช่วยเหลือพิเศษของข้าราชการ ออบจ. และข้าราชการบำนาญ งานเกี่ยวกับรายงานการขอเงินอุดหนุนเงินบำนาญ และเงิน ชคบ. ประจำปี รายงานการเบิกจ่ายเงินบำนาญและเงินช่วยค่าครองชีพ การรายงานการดำรงชีวิตอยู่ของข้าราชการบ้าน(๓๓) งานเกี่ยวกับการยืมเงินทรองราชการ งานอื่นๆ ที่เกี่ยวข้องและที่ได้รับมอบหมาย

๔.๒ ฝ่ายบัญชี มีอำนาจหน้าที่รับผิดชอบงานเกี่ยวกับการตรวจสอบบัญชีของผู้ตรวจสอบภายในและสำนักงานตรวจเงินแผ่นดิน งานเกี่ยวกับการจัดทำงบเงินรับ-จ่าย งบทดลองงบแสดงฐานะการเงินและงบประกอบอื่น งานเกี่ยวกับการจัดสรรเงิน งานเกี่ยวกับการจัดสรรบัญชีทุกประเภท งานเกี่ยวกับงานทะเบียนควบคุมรายได้ และรายจ่ายตามงบประมาณรายจ่ายประจำปี งานข้อมูลสถิติรายได้และรายจ่ายประเภทต่าง ๆ งานเกี่ยวกับการจัดทำสมุดเงินสดรับ สมุดเงินสดจ่าย ทะเบียนเงินรายรับ ทะเบียนรายจ่ายตามงบประมาณ ใบผ่านรายการบัญชีทั่วไป ใบผ่านรายการบัญชีมาตรฐาน บัญชีแยกประเภท รายงานรับ -จ่ายเงินสด รายงานกระแสเงินสด รายงานรายจ่ายที่ได้รับอนุมัติให้จ่ายจากเงินสะสม งบกระทบยอดเงินฝากธนาคาร ทะเบียนรายจ่ายค้างจ่าย เงินอุดหนุนเฉพาะกิจค้างจ่าย งานเกี่ยวกับการจัดทำทดลอง รายรับจริงประกอบงบทดลอง และรายงานรับ -จ่ายเงินสด กระทบทำการกระทบยอดรายจ่าย (จ่ายจากเงินสะสม) กระทบทำการกระทบยอดงบประมาณคงเหลือ กระทบทำการกระทบยอดการโอนงบประมาณรายจ่าย งบแสดงฐานะการเงิน งบทรัพย์สิน งบหนี้สิน งบเงินสะสม งานเกี่ยวกับการจัดทำงบแสดงผลการดำเนินงานจากเงินรายรับและรายละเอียดประกอบรายจ่ายในการดำเนินงานที่จ่ายจากเงินรายรับตามแผนงาน งานเกี่ยวกับการจัดทำทะเบียนคุมเงินรับฝากแสดงผลการดำเนินงานจ่ายจากรายรับและเงินสะสม รายงานรายจ่ายในการดำเนินงานที่จ่ายจากเงินสะสม งานวิชาการด้านการเงิน การบัญชีและการพัสดุ งานที่เกี่ยวกับการช่วยเหลือให้คำแนะนำทางวิชาการแก่หน่วยงานอื่นที่ร้องขอ งานอื่น ๆ ที่เกี่ยวข้องและที่ได้รับมอบหมาย

๔.๓ ฝ่ายเร่งรัดและจัดเก็บรายได้ มีอำนาจหน้าที่รับผิดชอบงานเกี่ยวกับวิชาการด้านการเงิน บัญชีและพัสดุ งานการวิเคราะห์วิจัยและเสนอแนะเพื่อปรับปรุงการจัดเก็บภาษี/ค่าตอบแทนและการวางแผนการพัฒนารายได้ของ ออบจ. งานติดต่อประสานงาน ส่งเสริม และสนับสนุนการดำเนินงานเกี่ยวกับการพัฒนารายได้ งานการจัดทำคำสั่งเกี่ยวกับการเงินและอื่น ๆ งานการรวบรวมและทำเสนอบัญชีมอบหมายการงานในหน้าที่ของข้าราชการกองคลัง งานกำหนดหลักเกณฑ์ วิธีการ เงื่อนไขในการจัดเก็บ

ภาษีอากร ค่าธรรมเนียม ค่าบริการ หรือค่าตอบแทนที่ อบจ. จะต้องจัดเก็บตามข้อบัญญัติ อบจ. งานรวบรวมและจัดทำข้อมูลเพื่อประกอบการพิจารณาจัดทำแผนพัฒนา รายได้และประสานงานการจัดทำแผนร่วมกับกองแผนและงบประมาณ งานประชาสัมพันธ์การจัดเก็บรายได้ งานการจัดทำแผนปฏิบัติงานของกองคลัง งานการแจ้งเตือน ผู้ค้างชำระภาษี ค่าธรรมเนียมประเภทต่าง ๆ งานการตรวจสอบใบสำคัญจ่ายเงินประกอบฎีกาเบิกจ่ายเงินให้ครบถ้วนถูกต้อง งานการเก็บหลักฐานทางการเงินและบัญชี เพื่อให้ สตง . และหน่วยงานตรวจสอบทำการตรวจสอบ งานการจัดทำทะเบียนคุมลูกหนี้และภาษีประเภทต่าง ๆ และจำหน่ายลูกหนี้ออกจากทะเบียน งานการจัดทำ ทะเบียนคุมภาษีน้ำมัน ยาสูบ และค่าธรรมเนียมผู้พักในโรงแรม งานอื่นๆ ที่เกี่ยวข้องและที่ได้รับมอบหมาย

๕. กองช่าง มีหน้าที่รับผิดชอบเกี่ยวกับการสำรวจ ออกแบบ และการจัดทำข้อมูลทางด้านวิศวกรรม การจัดเก็บและทดสอบคุณภาพวัสดุ งานออกแบบและเขียนแบบ การตรวจสอบ การก่อสร้าง งานการควบคุมอาคารตามระเบียบกฎหมาย งานแผนการปฏิบัติงานก่อสร้างและซ่อมบำรุง การควบคุมการก่อสร้างและซ่อมบำรุง งานแผนงานด้านวิศวกรรมเครื่องกล การรวบรวมประวัติติดตาม ควบคุมการปฏิบัติงานเครื่องจักรกล การควบคุม การบำรุงรักษาเครื่องจักรกลและยานพาหนะ งานเกี่ยวกับแผนงาน ควบคุม เก็บรักษาการเบิกจ่ายวัสดุ อุปกรณ์ อะไหล่ น้ำมันเชื้อเพลิง และงานอื่น ๆ ที่เกี่ยวข้องและที่ได้รับมอบหมาย แบ่งออกเป็น ๔ ฝ่าย คือ-

๕.๑ ฝ่ายสำรวจและออกแบบ มีอำนาจหน้าที่รับผิดชอบงานสำรวจออกแบบและจัดทำข้อมูลทางด้านวิศวกรรม งานออกแบบ เขียนแบบทางด้านวิศวกรรมและ ปรมาณการ งานควบคุมอาคารและผังเมืองตามระเบียบกฎหมาย งานจัดเก็บและทดสอบคุณภาพวัสดุ งานตรวจสอบการก่อสร้างงานสาธารณูปโภคและสิ่งแวดล้อม งานให้ความช่วยเหลือสนับสนุนทางด้านวิชาการและเทคนิคในการสำรวจและออกแบบที่เกี่ยวกับงานทางด้านวิศวกรรม งานแผนการปฏิบัติงานประจำปี และงานอื่น ๆ ที่เกี่ยวข้องและที่ได้รับมอบหมาย

๕.๒ ฝ่ายก่อสร้างและซ่อมบำรุง มีอำนาจหน้าที่รับผิดชอบงานแผนงานการปฏิบัติงานก่อสร้างและซ่อมบำรุงทางด้านวิศวกรรม งานควบคุมการก่อสร้างและ ซ่อมบำรุง งานรวบรวมจัดทำประวัติโครงการทางด้านวิศวกรรมโยธาและเทคนิคการก่อสร้างและซ่อมบำรุง งานให้ความช่วยเหลือสนับสนุนทางด้านวิชาการและเทคนิค วิศวกรรม งานควบคุมการซ่อมบำรุงอาคาร ถนน สะพาน แหล่งน้ำอื่น ๆ งานอื่น ๆ ที่เกี่ยวข้องและที่ได้รับมอบหมาย

๕.๓ ฝ่ายเครื่องจักรกล มีอำนาจหน้าที่รับผิดชอบงานแผนงานด้านวิศวกรรมเครื่องจักรกลประจำปี งานรวบรวมประวัติเครื่องจักรกลและยานพาหนะ การจัดทำแผนการใช้เครื่องจักรกลและยานพาหนะประจำปีและงานเร่งด่วน การติดตามและประเมินผล แก้ปัญหาในการปฏิบัติงานการใช้เครื่องจักรกล และยานพาหนะ งานแผนงานและการควบคุม การบำรุงรักษาซ่อมแซมเครื่องจักรกลและยานพาหนะ การจัดทำบัญชีรับ-จ่ายวัสดุ อะไหล่ น้ำมันเชื้อเพลิง และน้ำมันหล่อลื่น การควบคุมซ่อมแซมเครื่องจักรกล และยานพาหนะที่ส่งเข้าซ่อมในโรงซ่อมและนอกสถานที่ ควบคุม และบำรุงรักษาเครื่องจักรกลและยานพาหนะให้ถูกต้องตามหลักวิชาการ ควบคุมลูกจ้างประจำภายในศูนย์เครื่องจักรกลและควบคุมลูกจ้างประจำให้อยู่เวรยามรักษาการณ์ในบริเวณศูนย์ซ่อมเครื่องจักรกล งานให้ ความช่วยเหลือสนับสนุนด้านวิชาการด้านเทคนิคในงานเครื่องจักรกล แก่หน่วยงานท้องถิ่นอื่น ๆ ที่ร้องขอ งานอื่น ๆ ที่เกี่ยวข้องและที่ได้รับมอบหมาย

๕.๔ ฝ่ายสาธารณภัยและสิ่งแวดล้อม มีอำนาจหน้าที่รับผิดชอบงานแผนงานป้องกันและบรรเทาสาธารณภัยธรรมชาติ งานรวบรวมข้อมูลและจัดทำข้อมูลทางด้านวิชาการ ด้านวิศวกรรม งานวิศวกรรมสิ่งแวดล้อมและการผังเมือง งานสาธารณูปโภคและสิ่งแวดล้อม งานอื่น ๆ ที่เกี่ยวข้องและที่ได้รับมอบหมาย

๖. กองการศึกษา ศาสนา และวัฒนธรรม แบ่งออกเป็น ๒ ฝ่าย คือ

๖.๑ ฝ่ายบริหารการศึกษา มีหน้าที่รับผิดชอบงานการศึกษาขั้นพื้นฐาน งานแผนงานและวิชาการ งานนิเทศและประกันคุณภาพการศึกษา งานการศึกษาพิเศษ

๖.๒ ฝ่ายส่งเสริมการศึกษา ศาสนา และวัฒนธรรม มีหน้าที่รับผิดชอบ งานการศึกษานอกระบบและส่งเสริมอาชีพ งานกิจกรรมพัฒนาเด็กและเยาวชน งานห้องสมุดประชาชน งานประเพณี ศาสนา ศิลปะ วัฒนธรรม งานบริหารทั่วไป

๗. กองพัสดุ และทรัพย์สิน แบ่งออกเป็น ๒ ฝ่าย คือ

๗.๑ ฝ่ายจัดหาพัสดุ มีหน้าที่รับผิดชอบงานเกี่ยวกับการจัดซื้อจัดจ้าง จัดหาพัสดุ งานจัดทำแผนการจัดหาพัสดุ/แผนปฏิบัติการจัดซื้อจัดจ้างและรายงานผลนายัตทรัพย์สิน หรือสิทธิเรียกร้องตามสัญญาจ้าง งานออกหนังสือรับรองผลงานตามสัญญาจ้าง/ซื้อ งานจัดทำทะเบียนคุมเงินประกันสัญญา งานควบคุมการจัดซื้อจัดจ้างและจัดหาพัสดุ งานคืนหลักประกันสัญญาเมื่อพ้นภาระผูกพัน งานจัดทำแผนปฏิบัติการจัดซื้อจัดจ้างประจำเดือน/ประจำปี งานรายงานผลการปฏิบัติงานประจำเดือน/ประจำปี งานประชาสัมพันธ์โครงการตามงบประมาณข้อบัญญัติฯ และเงินนอกงบประมาณ งานติดต่อประสานงานหน่วยงานที่เกี่ยวข้อง งานด้านวิชาการพัสดุ และงานอื่น ๆ ที่เกี่ยวข้องและที่ได้รับมอบหมาย

๗.๒ ฝ่ายทะเบียนพัสดุและทรัพย์สิน มีหน้าที่รับผิดชอบเกี่ยวกับงานตรวจสอบทรัพย์สินประจำปีขององค์การบริหารส่วนจังหวัด งานจัดทำทะเบียนคุมพัสดุ และจัดทำแบบ พ.ด.๑, ๒, ๓ ประเภทครุภัณฑ์ ครุภัณฑ์สำนักงาน ครุภัณฑ์ที่ดินและสิ่งก่อสร้างขององค์การบริหารส่วนจังหวัดนครปฐมทุกประเภทฯ งานจัดทำทะเบียนทรัพย์สิน งานจัดทำบทรัพย์สิน งานยืม/งานโอน/งานจำหน่าย และจัดทำคำสั่งต่าง ๆ ที่เกี่ยวกับทรัพย์สินขององค์การบริหารส่วนจังหวัด รายงานการเบิก-จ่ายการใช้ใบเสร็จรับเงิน งานจัดทำบัญชีรับ-จ่ายแบบพิมพ์ (ป.ค.๗) งานควบคุมการตรวจรับ-จ่ายพัสดุประจำปี งานจัดทำทะเบียนคุมแบบพิมพ์และอุปกรณ์เครื่องใช้สำนักงาน วัสดุสำนักงาน วัสดุอื่น ๆ และการเบิกจ่าย งานวิชาการด้านทรัพย์สิน

↳ หน่วยตรวจสอบภายใน มีหน้าที่รับผิดชอบเกี่ยวกับงานการตรวจสอบบัญชีเอกสารการเบิกจ่าย เอกสารการรับเงินทุกประเภท ตรวจสอบการเก็บรักษา หลักฐานการบัญชี งานตรวจสอบพัสดุและการเก็บรักษา งานตรวจสอบทรัพย์สินและการหาประโยชน์จากทรัพย์สินขององค์การบริหารส่วนจังหวัด และงานอื่น ๆ ที่เกี่ยวข้องและที่ได้รับมอบหมาย

การบริหารรายรับในปีงบประมาณที่ผ่านมา เปรียบเทียบย้อนหลัง ๕ ปี

| ปี พ.ศ. / รายการ | พ.ศ. ๒๕๕๓ | พ.ศ. ๒๕๕๔ | พ.ศ. ๒๕๕๕ | พ.ศ. ๒๕๕๖ | พ.ศ. ๒๕๕๗ (ประมาณการ) |
|---------------------|----------------|----------------|----------------|----------------|--------------------------|
| รายรับ | ๗๕๕,๗๑๖,๓๘๕.๒๗ | ๘๒๔,๖๖๑,๕๐๒.๔๘ | ๕๗๘,๘๒๔,๘๑๐.๙๐ | ๗๔๐,๔๘๓,๑๖๒.๑๓ | ๗๐๐,๐๐๐,๐๐๐ |
| รายจ่าย | ๗๐๓,๕๗๔,๑๔๐.๕๒ | ๗๕๓,๗๖๐,๘๑๗.๘๐ | ๒๒๗,๗๖๔,๐๐๔.๓๖ | ๒๓๓,๔๘๒,๓๐๘.๑๕ | ๗๐๐,๐๐๐,๐๐๐ |

หมายเหตุ * ยอดรายรับ และรายจ่าย ณ วันที่ ๓๑ พฤษภาคม ๒๕๕๖

โครงสร้างการบริหารราชการขององค์การบริหารส่วนจังหวัดนครปฐม

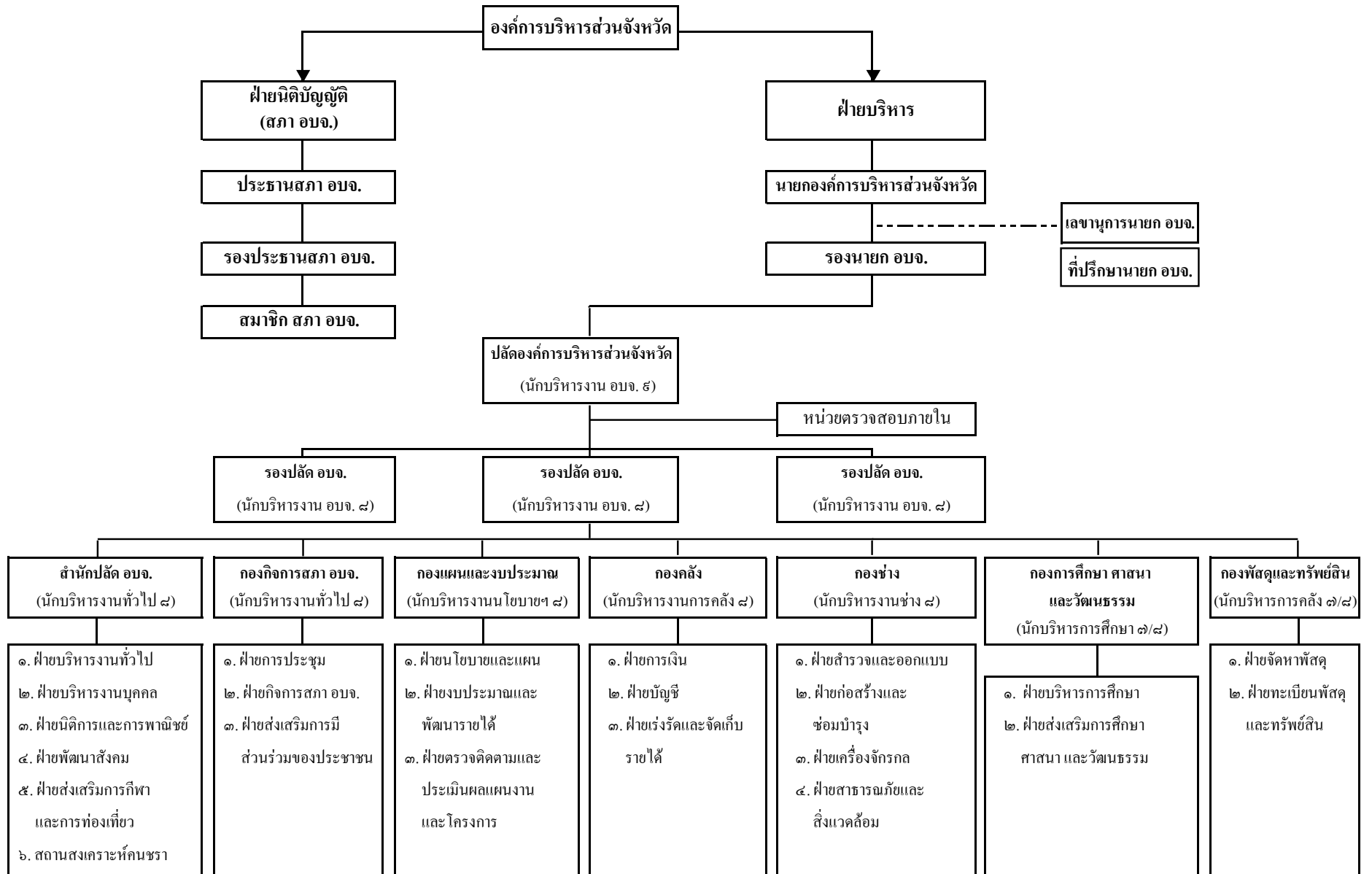

๒.๖ ด้านการบริการสาธารณะ

- โครงสร้างพื้นฐาน

๒.๓.๑ การคมนาคมขนส่ง

๑) ระบบขนส่งทางบก ⇨ **ทางรถยนต์** จังหวัดนครปฐม มีเส้นทางเดินรถ จำนวน ๖๑ เส้นทาง มีถนนทางหลวงแผ่นดินสายหลัก จำนวน ๖ เส้นทาง ได้แก่

- ๑ .๑ ทางหลวงแผ่นดินหมายเลข ๓๒๑ (เพชรเกษม) และทางหลวงแผ่นดินหมายเลข ๓๓๘ ติดต่อกับกรุงเทพมหานคร
- ๑.๒ ทางหลวงแผ่นดินหมายเลข ๓๒๑ ติดต่อกับจังหวัดสุพรรณบุรี
- ๑.๓ ทางหลวงแผ่นดินหมายเลข ๓๒๓ ติดต่อกับจังหวัดกาญจนบุรี
- ๑.๔ ทางหลวงแผ่นดินหมายเลข ๔ ติดต่อกับจังหวัดราชบุรี
- ๑.๕ ทางหลวงแผ่นดินหมายเลข ๓๒๕ ติดต่อกับจังหวัดสมุทรสงคราม
- ๑.๖ ทางหลวงแผ่นดินหมายเลข ๓๐๙๗ และ ๓๕ ติดต่อกับจังหวัดสมุทรสาคร

⇨ **ทางรถไฟ** มีเส้นทางรถไฟ ๔ เส้นทางสู่ภาคเหนือ ภาคตะวันออกเฉียงเหนือ ภาคตะวันออก และภาคใต้ โดยทุกขบวนที่เปิดเดินในเส้นทางสายใต้จะผ่านจังหวัดนครปฐม มีด้วยกันจำนวน ๙ สถานี กับ ๒ ที่หยุดรถ ดังนี้.-

สถานี

- | | | |
|--------------------|-------------------|----------------------------|
| ๑. สถานีศาลายา | ๒. สถานีวัดสุวรรณ | ๓. สถานีบ้านคลองมหาสวัสดิ์ |
| ๔. สถานีวัดจี้วราย | ๕. สถานีนครชัยศรี | ๖. สถานีท่าแฉลบ |
| ๗. สถานีต้นสำโรง | ๘. สถานีนครปฐม | ๙. สถานีโพรงมะเดื่อ |

ที่หยุดรถ

๑. ที่หยุดรถพระราชวังสนามจันทร์
๒. ที่หยุดรถโรงเรียนการบิน

๒) **ระบบขนส่งทางน้ำ** เป็นเส้นทางคมนาคมขนส่งสินค้าภาคการเกษตร ภายในภาคกลางจังหวัดใกล้เคียงแก่ สุพรรณบุรี สมุทรสาคร ซึ่งมีแม่น้ำ / ลำคลอง ที่ใช้ในการคมนาคม และใช้ประโยชน์ด้านการเกษตร เป็นจำนวนมาก

นอกจากนี้ จังหวัดนครปฐม ยังมีสนามบินของโรงเรียนการบินกำแพงแสน ซึ่งเป็นสนามบินในราชการกองบินกองทัพอากาศ ตั้งอยู่ที่อำเภอกำแพงแสน จังหวัดนครปฐม

๒.๓.๒ แหล่งน้ำ

● **การชลประทาน**

มีแหล่งน้ำประกอบด้วยโครงการส่งน้ำและบำรุงรักษาที่สร้างแล้วเสร็จ จำนวน ๘ หรือร้อยละ ๗๖.๔๙ ของพื้นที่ครอบคลุมทางการเกษตรของจังหวัด จำนวน ๑,๓๕๕,๒๐๔ ไร่

โครงการ มีพื้นที่ได้รับประโยชน์จากโครงการ ๑,๐๓๖,๖๒๖ ไร่

ในจังหวัดนครปฐม มีคลองส่งน้ำ จำนวน ๘๗ สาย, คลองระบายน้ำ จำนวน ๑๐๙ สาย, คลองส่งน้ำและคลองระบายน้ำ จำนวน ๑๖ สาย และคลองธรรมชาติ จำนวน ๓๐ สาย

ตารางแสดงข้อมูลพื้นที่ได้รับประโยชน์จากชลประทานในเขตจังหวัดนครปฐม

| โครงการชลประทาน ในเขตจังหวัดนครปฐม | พื้นที่ได้รับประโยชน์ (ไร่) | | | | | | | รวม (ไร่) | คิดเป็น ร้อยละ |
|--|-----------------------------|---------|-----------|---------|----------|--------|-------------|--------------|-------------------|
| | อ.เมืองฯ | สามพราน | นครชัยศรี | บางเลน | กำแพงแสน | ดอนตูม | พุทธมณฑล | | |
| ๑. โครงการส่งน้ำและบำรุงรักษาบางเลน | - | - | - | ๙๕,๖๐๐ | ๑๑๔,๗๐๐ | ๑๓,๙๐๐ | - | ๒๒๔,๒๐๐ | ๑๖.๕๔ |
| ๒. โครงการส่งน้ำและบำรุงรักษากำแพงแสน | ๓๒,๖๐๐ | - | ๑๗,๐๐๐ | ๒๖,๐๐๐ | ๖๙,๓๑๐ | ๖๕,๔๐๐ | - | ๒๑๐,๓๑๐ | ๑๕.๕๒ |
| ๓. โครงการส่งน้ำและบำรุงรักษานครปฐม | ๑๒๘,๘๐๐ | ๕๖,๔๑๐ | ๘๑,๒๑๐ | - | ๓๙๐ | - | - | ๒๖๖,๘๑๐ | ๑๙.๖๙ |
| ๔. โครงการส่งน้ำและบำรุงรักษานครชุม | ๔๕,๔๐๐ | ๒,๒๐๐ | - | - | - | - | - | ๔๗,๖๐๐ | ๓.๕๑ |
| ๕. โครงการส่งน้ำและบำรุงรักษาพนมทวน | - | - | - | - | ๔๙,๕๓๔ | - | - | ๔๙,๕๓๔ | ๓.๖๖ |
| ๖. โครงการส่งน้ำและบำรุงรักษาพระยาบรรลือ | - | - | - | ๘๖,๔๔๕ | - | - | - | ๘๖,๔๔๕ | ๖.๓๘ |
| ๗. โครงการส่งน้ำและบำรุงรักษาพระพิมล | - | - | ๒๕,๒๗๐ | ๖๕,๓๔๐ | - | - | ๒๖,๖๓๐ | ๑๑๗,๒๔๐ | ๘.๖๕ |
| ๘. โครงการส่งน้ำและบำรุงรักษาภาษีเจริญ | - | ๒๘,๖๗๓ | ๔,๒๔๗ | - | - | - | ๑,๕๖๗ | ๓๔,๔๘๗ | ๒.๕๔ |
| รวมแต่ละอำเภอ | ๒๐๖,๘๐๐ | ๘๗,๒๘๓ | ๑๒๗,๗๒๗ | ๒๗๓,๓๘๕ | ๒๓๓,๙๓๔ | ๗๙,๓๐๐ | ๒๘,๑๙๗ | | |
| | | | | | | | รวมทั้งสิ้น | ๑,๐๓๖,๖๒๖ | ๗๖.๔๙ |

หมายเหตุ : โครงการที่ ๑-๕ รับน้ำจากโครงการแม่กลองใหญ่ (เขื่อนแม่กลอง)
โครงการที่ ๖-๘ รับน้ำจากโครงการเจ้าพระยา (เขื่อนเจ้าพระยา)

ตารางสรุปบัญชีคลองส่งน้ำ คลองระบายน้ำ และคลองธรรมชาติในเขตโครงการชลประทานต่าง ๆ ในจังหวัดนครปฐม

| ชื่อโครงการ และ บำรุงรักษา | คลองส่งน้ำ | | คลองระบายน้ำ | | คลองส่งน้ำและ คลองระบายน้ำ | | คลองธรรมชาติ | | หมายเหตุ |
|----------------------------------|--------------|-----------------|--------------|-----------------|-------------------------------|-----------------|--------------|-----------------|--|
| | จำนวน สาย | ความยาว ก.ม. | จำนวน สาย | ความยาว ก.ม. | จำนวน สาย | ความยาว ก.ม. | จำนวน สาย | ความยาว ก.ม. | |
| นครปฐม | ๑๑ | ๑๐๔.๓๓ | ๑๔ | ๑๘๑.๖๔๒ | - | - | - | - | อ.เมืองฯ , อ.นครชัยศรี |
| นครปฐม | ๕ | ๒๖.๕๓ | ๔ | ๒๖.๓๗๔ | - | - | - | - | อ.เมืองฯ |
| กำแพงแสน | ๒๔ | ๑๙๐.๙๗๑ | ๕๑ | ๒๒๕.๐๙๑ | - | - | - | - | อ.กำแพงแสน, อ.บางเลน, อ.ดอนตูม, อ.เมืองฯ, อ.นครชัยศรี |
| พนมทวน | ๗ | ๕๐.๒๙ | ๑๐ | ๕๗.๗๒๙ | - | - | - | - | อ.กำแพงแสน |
| บางเลน | ๑๒ | ๖๙.๕๒ | ๑๑ | ๕๘.๓๖๙ | ๑๖ | ๑๑๒.๐๒๔ | - | - | อ.กำแพงแสน, อ.บางเลน, อ.ดอนตูม, อ.เมืองฯ, อ.นครชัยศรี |
| พระยาบรรลือ | ๕ | ๔๗.๒๗๕ | - | - | - | - | ๑๐ | ๔๗.๒ | อ.บางเลน |
| พระพิมล | ๒๓ | ๑๗๗.๘๒ | - | - | - | - | ๒๐ | ๕๘.๒ | อ.บางเลน, อ.นครชัยศรี, อ.พุทธมณฑล |
| ภาษีเจริญ | - | - | ๑๙ | ๗๗.๒๐๗ | - | - | - | - | อ.สามพราน, อ.นครชัยศรี |
| รวมทั้งสิ้น | ๘๗ | ๖๖๖.๗๓๖ | ๑๐๙ | ๖๒๖.๔๑๒ | ๑๖ | ๑๑๒.๐๒๔ | ๓๐ | ๑๐๕.๔ | |

(ข้อมูล: สำนักงานโครงการชลประทานนครปฐม)

๒.๓.๓ การประปา

ระบบการประปาของจังหวัดนครปฐม แบ่งออกเป็น ๒ แห่ง ดังนี้

๑. การประปาในเขตเทศบาลเมือง เป็นหน้าที่ความรับผิดชอบของเทศบาลนครนครปฐม

๒. การประปาในเขตสามพราน เป็นหน้าที่ความรับผิดชอบของการประปาส่วนภูมิภาค สำหรับสามพราน จำหน่ายน้ำประปาในเขตเทศบาลเมืองสามพราน เทศบาลตำบลนครชัยศรี เทศบาลตำบลอ้อมใหญ่ และเทศบาลตำบลดอนยายหอม สำหรับท้องถิ่นอื่น ๆ ส่วนใหญ่จะมีระบบประปาหมู่บ้านทั้งที่เป็นของท้องถิ่นเอง และ/หรือจัดซื้อจากบริษัทเอกชน เพื่อใช้ในการอุปโภค-บริโภค

๒.๓.๔ ไฟฟ้า

ไฟฟ้าเป็นการสาธารณูปโภคที่ได้พัฒนาขยายบริการไปสู่ภูมิภาค /ท้องถิ่นต่าง ๆ ได้อย่างกว้างขวาง สำหรับจังหวัดนครปฐมปัจจุบันทุกหมู่บ้านมีไฟฟ้าเข้าถึง ทั้งนี้โดยระบบโครงข่ายสายส่ง และสถานีจ่ายไฟฟ้ากระจายอยู่ทั่วไปมีจำนวนครัวเรือนที่มีไฟฟ้าครอบคลุมและใช้ไฟแล้วทุกหมู่บ้านทั้งหมด ๙๓๐ หมู่บ้าน และจากสถิติผู้ใช้ไฟฟ้าและกระแสไฟฟ้าที่จำหน่าย จะเห็นว่า จำนวนประชากรเพิ่มมากขึ้น และ ปริมาณความต้องการการใช้ไฟฟ้าของประชาชน ในแต่ละครัวเรือน มีจำนวนสูงขึ้นทุกปี เช่นกัน

สถิติผู้ใช้ไฟฟ้าและกระแสไฟฟ้าที่จำหน่าย (หน่วยเป็นกิโลวัตต์/ชั่วโมง) พ.ศ.๒๕๕๒ - ๒๕๕๔

| ประเภท | ปีงบประมาณ ๒๕๕๒ | ปีงบประมาณ ๒๕๕๓ | ปีงบประมาณ ๒๕๕๔ |
|--|-----------------|-----------------|-----------------|
| จำนวนผู้ใช้ไฟฟ้า (ราย) | ๒๓๙,๙๘๒ | ๒๔๗,๓๗๔ | ๒๖๒,๔๕๔ |
| กระแสไฟฟ้าที่จำหน่าย (กิโลวัตต์/ชั่วโมง) | ๓,๑๓๖,๑๕๕,๘๙๑ | ๓,๕๖๙,๖๑๗,๐๔๑ | ๓,๗๙๖,๓๗๕,๘๘๖ |
| - ที่อยู่อาศัย | ๕๒๐,๒๔๗,๔๕๐ | ๕๗๗,๐๙๓,๖๕๓ | ๖๒๑,๔๙๓,๗๘๙ |
| - สถานธุรกิจและอุตสาหกรรม | ๒,๔๓๗,๑๔๑,๗๔๖ | ๒,๗๙๔,๐๑๔,๗๘๐ | ๒,๙๘๗,๕๐๘,๔๕๐ |
| - สถานที่ราชการและสาธารณะ | ๑๖๐,๓๘๓,๕๘๘ | ๑๘๑,๒๕๑,๖๐๔ | ๑๖๖,๓๓๗,๗๙๔ |
| - อื่นๆ | ๑๘,๓๘๓,๑๐๗ | ๑๗,๒๕๗,๐๐๔ | ๒๑,๐๓๕,๘๕๓ |

(ข้อมูล: สำนักงานสถิติจังหวัดนครปฐม และการไฟฟ้าส่วนภูมิภาคจังหวัดนครปฐม)

๒.๓.๕ การสื่อสาร

๑) การไปรษณีย์

เป็นบริการขั้นพื้นฐานที่รัฐจัดให้กับประชาชนทั่วไป การพัฒนาระบบการไปรษณีย์นับว่าเจริญก้าวหน้ามากและได้รับความนิยมจากประชาชนมากขึ้น เนื่องจากราคาค่าบริการยังอยู่ในขั้นต่ำ มีความปลอดภัย และถึงมือผู้รับอย่างแน่นอน

จังหวัดนครปฐมมีที่ทำการไปรษณีย์ จำนวน ๑๓ แห่ง กระจายอยู่ในทุกอำเภอ (อ.เมืองฯ, อ.กำแพงแสน, อ.บางเลน มีอำเภอละ ๒ แห่ง / อ.สามพราน มี ๔ แห่ง / อ.นครชัยศรี, อ.ดอนตูม, อ.พุทธมณฑล มีอำเภอละ ๑ แห่ง) และมีที่ทำการไปรษณีย์อนุญาตเอกชน อีกจำนวน ๓๓ แห่ง

สถิติการรับฝากบริการไปรษณีย์ภัณฑ์ ประจำปีงบประมาณ ๒๕๕๓ - ๒๕๕๔

| ประเภท | ปีงบประมาณ ๒๕๕๓ | ปีงบประมาณ ๒๕๕๔ |
|---------------------|-----------------|-----------------|
| ไปรษณีย์ภัณฑ์ธรรมดา | ๙,๖๘๖,๓๗๐ | ๖,๕๒๙,๐๐๘ |
| พัสดุไปรษณีย์ | ๑๔๗,๔๕๙ | ๑๕๕,๕๓๕ |
| บริการพิเศษ | ๑,๗๒๓,๙๔๙ | ๑,๕๓๙,๒๗๓ |

หมายเหตุ : ไม่รวมที่ทำการไปรษณีย์อนุญาตเอกชน

(ข้อมูล: สำนักงานสถิติจังหวัดนครปฐม และบริษัท ไปรษณีย์ไทย จำกัด)

๒) โทรคมนาคม

เพื่อเป็นการพัฒนาระบบสารสนเทศ และสนับสนุนการเจริญเติบโตของภาครัฐและภาคธุรกิจ การค้าและอุตสาหกรรม ตลอดจนการพัฒนาคุณภาพ ชีวิตที่ดีขึ้นของจังหวัดนครปฐม ที่ทำการสื่อสารโทรคมนาคมปฐม ซึ่งรับผิดชอบงานด้านบริการโทรคมนาคมในพื้นที่ ได้ทำการเปิดและขยายโครงข่ายงานบริการตามความเหมาะสม

โทรศัพท์ภายในประเทศในโครงข่ายของบริษัท ทีโอที จำกัด (มหาชน) ปี ๒๕๕๔ มีจำนวนเลขหมายที่มีไว้ให้บริการ จำนวน ๗๗,๔๗๒ เลขหมาย และมีผู้เช่าเลขหมายโทรศัพท์จำนวน ๕๖,๕๘๒ ราย ซึ่งจะเห็นได้ว่า จำนวนเลขหมายที่มีผู้เช่าโทรศัพท์ที่มีจำนวนลดน้อยลง เนื่องจากประชาชนส่วนใหญ่หันมาใช้โทรศัพท์ส่วนตัว (มือถือ) ซึ่งมีความสะดวกและรวดเร็วกว่าเป็นจำนวนมากขึ้น

จำนวนสถิติการบริการโทรศัพท์ พ.ศ.๒๕๕๒ - ๒๕๕๔

| | ปีงบประมาณ | | |
|--|------------|--------|--------|
| | ๒๕๕๒ | ๒๕๕๓ | ๒๕๕๔ |
| จำนวนเลขหมายที่มี (บ.ทีโอที จก. มหาชน) | ๗๖,๐๕๐ | ๗๖,๘๘๓ | ๗๗,๔๗๒ |
| จำนวนเลขหมายที่มีผู้เช่า | ๕๘,๗๕๙ | ๕๘,๗๑๕ | ๕๖,๕๘๒ |
| - บ.ทีโอที จก. (มหาชน) | ๘๑๐ | ๘๑๗ | ๘๓๐ |
| - ธุรกิจ | ๖,๑๗๑ | ๖,๓๘๙ | ๖,๕๔๘ |
| - บ้านพัก | ๔๔,๙๖๗ | ๔๔,๙๑๕ | ๔๓,๑๖๔ |
| - ราชการ | ๓,๒๖๐ | ๓,๒๕๒ | ๓,๓๑๑ |
| - โทรศัพท์สาธารณะ | ๓,๕๕๑ | ๓,๓๔๒ | ๒,๗๒๙ |

หมายเหตุ : ไม่รวมบริษัทสัมปทาน

(ข้อมูล : สำนักงานสถิติจังหวัดนครปฐม และบริษัท ทีโอที จำกัด มหาชน)

๓) สถานีวิทยุ

จังหวัดนครปฐมมีสถานีวิทยุกระจายเสียงทหารอากาศ ๐๑๒ กำแพงแสน ระบบ AM กำลังส่ง ๑๐ กิโลวัตต์ ที่ออกอากาศให้บริการข่าวสาร สาธารณะ
บันเทิงแก่ประชาชนในเขตจังหวัดนครปฐม และภาคกลาง ๑๒ จังหวัด

๔) การสื่อสารมวลชน

ลักษณะการสื่อสารมวลชนจังหวัดนครปฐม แยกเป็นประเภทต่าง ๆ ดังนี้

๑. สื่อวิทยุโทรทัศน์ มีผู้สื่อข่าวภูมิภาคประจำจังหวัด ช่าง,๕๕, ๗, ๘, ทีวีไทย PBS และเคเบิลทีวี (บริการในเขตเทศบาลนครนครปฐม)
๒. สื่อวิทยุกระจายเสียงมี ๑ สถานี คือ สถานีวิทยุกระจายเสียงทหารอากาศ ๐๑๒ กำแพงแสน
๓. สื่อหนังสือพิมพ์ทั้งส่วนกลางและท้องถิ่น ในจังหวัดนครปฐมมีหนังสือพิมพ์ที่ออกจำหน่ายจำนวนมากได้แก่ หนังสือพิมพ์ยอดแหลมนิวส์, เสรีไทย, พลังธรรม, บ้านเมื่อนิวส์, อัจฉรย์, ยุคใหม่, ปฐมโพสต์, นครปฐมนิวส์, ผู้นำก้าวหน้า, กำแพงนิวส์, กระแสข่าว, ลำพญา, ไร่ขิงนิวส์ และพลังชน
๔. สื่อวิทยุชุมชนในจังหวัดนครปฐม มีจำนวนทั้งสิ้น ๕๒ แห่ง แบ่งเป็นวิทยุชุมชนในเขตพื้นที่ อ.เมืองนครปฐม ๑๕ แห่ง, อ.สามพราน ๑๖ แห่ง, อ.นครชัยศรี ๗ แห่ง, อ.บางเลน ๕ แห่ง, อ.กำแพงแสน ๕ แห่ง, อ.ดอนตูม ๓ แห่ง และ อ.พุทธมณฑล ๑ แห่ง

ลักษณะการพัฒนาและศักยภาพการพัฒนาจังหวัด

จากสภาพพื้นที่และข้อมูลพื้นฐานทั่วไปของจังหวัดนครปฐม องค์การบริหารส่วนจังหวัดนครปฐมได้วิเคราะห์เป็นประเด็นในแต่ละด้าน ดังนี้

▪ ด้านที่ตั้ง ภูมิประเทศ

จังหวัดนครปฐม มีความอุดมสมบูรณ์ทางทรัพยากรธรรมชาติ เนื่องจากตั้งอยู่บนพื้นที่ราบลุ่มแม่น้ำท่าจีน ส่งผลให้สภาพดินมีความสมบูรณ์เหมาะแก่การเพาะปลูก รวมถึงมีน้ำเพื่อใช้อุปโภคบริโภคตลอดทั้งปี จังหวัดนครปฐมจึงมีความโดดเด่นทางด้านเกษตรกรรม โดยเฉพาะอย่างยิ่งการทำนาปลูกข้าว ทำไร่ ทำสวนผลไม้ และการเลี้ยงสัตว์ ซึ่งสร้างรายได้ให้กับเกษตรกรในจังหวัดนครปฐมเป็นอย่างมาก ประกอบกับเป็นจังหวัดปริมณฑลของเมืองหลวงด้านทิศตะวันตก ซึ่งเป็นพื้นที่เป้าหมายหลักของการพัฒนาตามแผนพัฒนาเศรษฐกิจและสังคมแห่งชาติ ส่งผลให้มีการกระจายความเจริญในด้านต่าง ๆ อย่างรวดเร็ว จึงเป็นศูนย์กลางระบบโครงข่ายการคมนาคมและขนส่งทั้งทางบกและทางน้ำ

▪ ด้านการศึกษา ศาสนา และวัฒนธรรม

จังหวัดนครปฐม เป็นศูนย์รวมการศึกษาและแหล่งวิชาการ เนื่องจากเป็นที่ตั้งของสถาบันการศึกษาที่หลากหลายในทุกระดับ โดยเฉพาะสถาบันการศึกษาในระดับอุดมศึกษาที่มีมากกว่า ๕ แห่ง และเป็นสถานที่แรกของการเผยแพร่พระพุทธศาสนา ประวัติศาสตร์ ศิลปวัฒนธรรม และอารยธรรมโบราณ โดยจะเห็นได้จาก พระสถูปเจดีย์องค์พระปฐมเจดีย์ที่มีขนาดใหญ่ที่สุดในโลกและสูงที่สุดในโลก และเป็นที่ประดิษฐานของพระร่วงโรจนฤทธิ์ พระรูปปางอภัยทานศักดิ์สิทธิ์ที่พุทธคยาเมืองไทรบุรี และเศียรพระนาคเป็นจำนวนมาก นอกจากนี้จังหวัดนครปฐมยังมีโบราณสถาน และโบราณวัตถุจำนวนมาก ที่สะท้อนถึงความเจริญรุ่งเรืองจากอดีตจนถึงปัจจุบัน ตลอดจนความโดดเด่นทางศิลปวัฒนธรรมประเพณีไทยที่สืบทอดมาตั้งแต่ชนรุ่นหลัง เช่น วัฒนธรรมไทยโซ่ง ไทยทรงดำในเขตพื้นที่อำเภอกำแพงแสนและอำเภอบางเลน ที่ยังคงอนุรักษ์ขนบธรรมเนียมด้านการแต่งกายและวิถีชีวิตแบบดั้งเดิม

▪ ด้านเศรษฐกิจ

จังหวัดนครปฐมอยู่บนพื้นที่ราบลุ่มแม่น้ำ มีความอุดมสมบูรณ์เหมาะแก่การทำเกษตร โดยเฉพาะข้าว อ้อย ส้มโอ มะพร้าว กล้วยไม้ สุก ร ฯลฯ ซึ่งนับเป็นแหล่งวัตถุดิบที่สำคัญในการประกอบกิจการพาณิชย์ และอุตสาหกรรมต่าง ๆ นครปฐมจึงได้ชื่อว่าเป็นเมืองแห่งการผลิตอาหารและเกษตรอุตสาหกรรม และมีตลาดค้าส่งสินค้าทางการเกษตรโดยเฉพาะพืชผักและผลไม้ที่ใหญ่แห่งหนึ่งของภาคกลาง นอกจากนี้ ยังมีสินค้าOTOP สินค้าพื้นเมือง หรือผลิตภัณฑ์ที่ได้จากชุมชนในแต่ละพื้นที่อำเภอ ซึ่งเป็นที่ยอมรับและได้มาตรฐาน สามารถสร้างอาชีพ และสร้างรายได้ให้ประชาชนในท้องถิ่น ส่งผลให้เศรษฐกิจในจังหวัดนครปฐมมีความเจริญก้าวหน้าและมีแนวโน้มในระดับสูงขึ้นทุกปี แต่ในทางกลับกัน ที่ประชาชนส่วนใหญ่ของจังหวัดมีรายได้จากการประกอบอาชีพเกษตรกรรม พบว่า เกษตรกรยังนิยมใช้สารเคมีในการทำเกษตร ขาดการพัฒนา และการรวมกลุ่มเพื่อส่งเสริมอาชีพอย่างจริงจังและต่อเนื่อง ประกอบกับในช่วงฤดูน้ำหลาก เกิดปัญหาน้ำท่วมพื้นที่การเกษตร ทำให้เกษตรกรประสบปัญหาเศรษฐกิจชุมชน

▪ ด้านสังคม

จังหวัดนครปฐมเป็นจังหวัดปริมณฑลของเมืองหลวง ซึ่งเป็นพื้นที่เป้าหมายหลักของการพัฒนาตามแผนพัฒนาเศรษฐกิจและสังคมแห่งชาติ ส่งผลให้มีการกระจายความเจริญในด้านต่าง ๆ อย่างรวดเร็ว เป็นศูนย์กลางระบบโครงข่ายการคมนาคมและขนส่ง ทำให้ประชากรจากหลากหลายเชื้อชาติเข้ามาอยู่อาศัยและประกอบกิจการในพื้นที่เป็นจำนวนมาก ประกอบกับปัจจุบันกระแสวัฒนธรรมตะวันตกเข้ามามีบทบาทต่อสังคมไทยมากขึ้น ส่งผลให้ความคิด ค่านิยม และพฤติกรรมต่าง ๆ ของคนในสังคมมีความแตกต่างกันค่อนข้างสูง ทำให้เกิดปัญหาทางสังคมอย่างต่อเนื่อง เช่น ปัญหาแรงงานต่างด้าว ปัญหายาเสพติดที่มีการแพร่ระบาดอย่างรวดเร็วและรุนแรงมากขึ้น ปัญหาการขาดการสร้างความร่วมมือมีส่วนร่วม ปัญหาการหลอหลอมจิตใจเป็นหนึ่งในเดียวของชุมชน เป็นต้น

▪ ด้านสิ่งแวดล้อมและการท่องเที่ยว

จังหวัดนครปฐมอยู่ในเขตปริมณฑลส่งผลให้การคมนาคมสะดวกและรวดเร็ว ประกอบกับอยู่บนพื้นที่ราบลุ่ม มีแม่น้ำท่าจีนไหลผ่าน มีทรัพยากรธรรมชาติที่อุดมสมบูรณ์ ทำให้มีสถานที่พักผ่อนหย่อนใจทางธรรมชาติ และเป็นแหล่งรวมมรดกทางประวัติศาสตร์ที่สำคัญและน่าสนใจมากมาย เช่น องค์พระปฐมเจดีย์ พระราชวังสนามจันทร์ พุทธมณฑล ลานแสดงช้างและฟาร์มจระเข้สามพราน วัดไร่จิง ฯลฯ นอกจากนี้ยังมีตลาดน้ำดอนหวาย ตลาดน้ำลำพญา บ้านพักแบบโฮมสเตย์ และการล่องเรือชมวิถีชีวิตเกษตรกร ทำให้มีนักท่องเที่ยวจำนวนมาก ส่งผลให้จังหวัดนครปฐมมีรายได้ในอัตราที่เพิ่มสูงขึ้นเป็นประจำทุกปี

▪ ด้านการบริหารจัดการที่ดี

จังหวัดนครปฐมอยู่ในเขตปริมณฑลทำให้สามารถรับรู้ข้อมูลข่าวสารได้รวดเร็ว ประกอบกับสภาวการณ์ปัจจุบันมีการเปลี่ยนแปลงอย่างรวดเร็วทั้งทางด้านการเมือง เศรษฐกิจ สังคม สิ่งแวดล้อม ส่งผลให้ประชาชนมีความตื่นตัวในการรับรู้ข้อมูลข่าวสารและมีส่วนร่วมในการแสดงความคิดเห็นต่อสถานการณ์ต่าง ๆ ของสังคมโลกมากขึ้น แต่ในทางกลับกันยังมีประชาชนบางพื้นที่มิได้ให้ความสนใจต่อการมีส่วนร่วม ร่วมในการพัฒนาท้องถิ่นของตนเอง รวมถึงขาดความรู้ความเข้าใจ ในระบบการทำงาน ของ ภาคราชการ ทำให้การพัฒนาและแก้ไขปัญหาดังกล่าวขาดความสมดุลจากความร่วมมือของภาคประชาชนในการพัฒนาจังหวัดอย่างยั่งยืน

▪ ด้านการบริการสาธารณะ

จังหวัดนครปฐมอยู่ในเขตปริมณฑล เป็นศูนย์กลางระบบโครงข่ายการคมนาคมและการขนส่ง มีพื้นที่ครอบคลุม ๗ อำเภอ ๑๐๖ ตำบล ๙๓๐ หมู่บ้าน ๑๑๗ องค์กรปกครองส่วนท้องถิ่น ซึ่งมีการพัฒนาด้านโครงสร้างพื้นฐานที่ค่อนข้างสมบูรณ์เกือบทุกพื้นที่ แต่เนื่องจากได้เกิดอุทกภัยบ่อยครั้ง ทำให้หลายพื้นที่ในบริเวณที่ราบ ลุ่มและอยู่ใกล้แม่น้ำ โดยเฉพาะเขตอำเภอนครชัยศรี อำเภอบางเลน อำเภอสสามพราน และอำเภอพุทธมณฑล ได้รับผลกระทบโดยตรง ส่งผลให้ถนนหลายเส้นทางเกิดความเสียหาย ประชาชนได้รับความเดือดร้อนอย่างต่อเนื่อง

✚ ปัญหาอุปสรรค

๑. ประชาชนส่วนใหญ่ประกอบอาชีพเกษตรกรรม ส่งผลให้เกิดการแข่งขันในการผลิต ทำให้ผู้ประกอบการมีการนำสารเคมีมาใช้ในการเกษตร หรือมีการใช้สารเร่งต่าง ๆ ในอาหารเพื่อเพิ่มปริมาณผลผลิตให้มากขึ้น โดยมีได้คำนึงถึงผลกระทบต่อสุขภาพอนามัยประชาชนผู้บริโภค และระบบนิเวศทางสิ่งแวดล้อม

๒. การขยายตัวและความเจริญด้านต่าง ๆ ทำให้การเคลื่อนย้ายของประชากรในจังหวัดนครปฐมมีเป็นจำนวนมาก ส่งผลให้เกิดปัญหาเรื่องประชากรแฝง แรงงานต่างด้าว ปัญหาเกี่ยวกับสุขภาพอนามัย และปัญหาอาชญากรรม ซึ่งยากในการป้องกันและแก้ไขให้หมดไปจากพื้นที่

๓. จังหวัดนครปฐมอยู่ใกล้กรุงเทพฯ และเป็นศูนย์กลางระบบโครงข่ายการคมนาคมและขนส่ง ทำให้มีการใช้รถใช้ถนนเป็นจำนวนมาก ประกอบกับสภาพพื้นที่ที่อากาศที่เปลี่ยนแปลงอย่างรวดเร็วในปัจจุบัน ส่งผลให้เกิดภัยธรรมชาติซึ่งมีอากาศการณ์ล่วงหน้าได้ จึงทำให้ต้องมีการปรับปรุงระบบสาธารณสุขปโภค สาธารณูปโภคในพื้นที่ เพื่อบรรเทาปัญหาความเดือดร้อนของประชาชนอย่างต่อเนื่องและทั่วถึง

๔. จำนวนนักท่องเที่ยวที่หลากหลายและมีจำนวนมากขึ้น ทำให้เกิดปัญหาขยะ ปัญหาสิ่งแวดล้อม และปัญหาการโจรกรรม ที่ยากต่อการป้องกันและควบคุม
๕. จังหวัดนครปฐมประสบปัญหาน้ำเสียจากภาคเกษตร ภาคอุตสาหกรรม และปัญหาผักตบชวาที่แพร่กระจายอย่างรวดเร็ว ส่งผลให้แหล่งน้ำมีสภาพตื้นเขิน กีดขวางเส้นทางการคมนาคมทางน้ำ และการระบายน้ำเป็นไปด้วยความยากลำบาก ทำให้เกิดปัญหาน้ำเน่าเสีย มลพิษทางน้ำ และเกิดปัญหาน้ำท่วม
๖. จังหวัดนครปฐมเป็นพื้นที่ที่ราบลุ่ม อยู่ใกล้แม่น้ำ และอยู่ใกล้กรุงเทพฯ ซึ่งเป็นเมืองหลวงของประเทศ ทำให้การควบคุมปริมาณน้ำจากพื้นที่อื่นทำได้ยาก ส่งผลให้จังหวัดนครปฐมประสบภาวะน้ำท่วมขังเป็นระยะเวลาเนิ่นนานในหลายพื้นที่ ประชาชนได้รับความเดือดร้อน ก่อให้เกิดความเสียหายต่อชีวิต ทรัพย์สิน พื้นที่การเกษตร และสิ่งสาธารณประโยชน์ต่าง ๆ เป็นจำนวนมาก
๗. ในปี ๒๕๕๘ ประเทศไทยจะเข้าสู่การเปิดเสรีประชาคมอาเซียนอย่างเป็นทางการ เป็นการสร้างโอกาสให้แก่ประชาชน/ผู้ประกอบการที่มีความพร้อม ทำให้เกิดการขยายตัวด้านการค้า และเศรษฐกิจโดยรวมของประเทศ แต่จะส่งผลกระทบต่อประชาชนในชุมชน และผู้ประกอบการที่ขาดความพร้อมในการรองรับการเข้าสู่ประชาคมอาเซียนดังกล่าว ทุกภาคส่วนจึงควรจัดให้มีการประชาสัมพันธ์ การรับรู้ และเตรียมความพร้อมในวงกว้างมากยิ่งขึ้น

ส่วนที่ ๓

สรุปผลการพัฒนาท้องถิ่นในปีที่ผ่านมา

๑. การดำเนินการตามแผนพัฒนาประจำปี ๒๕๕๕

จากแผนพัฒนาสามปี (พ.ศ.๒๕๕๕ - ๒๕๕๗) ขององค์การบริหารส่วนจังหวัดนครปฐม โดยพิจารณาเฉพาะปี ๒๕๕๕ มีจำนวนโครงการรวมทั้งสิ้น ๓๙๒ โครงการ งบประมาณ ๗๒๐,๙๓๓,๗๕๐ บาท (รายละเอียดตามตาราง ๓.๑)

ตารางที่ ๓.๑

จำนวนโครงการและงบประมาณตามแผนพัฒนา ปี ๒๕๕๕

| ยุทธศาสตร์ | จำนวนโครงการ | | จำนวนงบประมาณ | |
|--|--------------|--------|---------------|--------|
| | จำนวน | ร้อยละ | จำนวน | ร้อยละ |
| ๑. การพัฒนาด้านการศึกษา ศาสนา และวัฒนธรรม | ๒๐ | ๕.๑๐ | ๗๘,๗๐๐,๐๐๐ | ๑๐.๙๒ |
| ๒. การพัฒนาด้านเศรษฐกิจ | ๙ | ๒.๓๐ | ๗,๖๐๐,๐๐๐ | ๑.๐๕ |
| ๓. การพัฒนาด้านสังคม | ๓๘ | ๙.๖๙ | ๔๗,๓๕๐,๐๐๐ | ๖.๕๗ |
| ๔. การพัฒนาด้านสิ่งแวดล้อมและการท่องเที่ยว | ๓๖ | ๙.๑๘ | ๕๕,๒๑๑,๐๐๐ | ๗.๖๖ |
| ๕. การพัฒนาด้านการบริหารจัดการที่ดี | ๘๐ | ๒๐.๔๑ | ๗๔,๒๑๘,๙๐๐ | ๑๐.๒๙ |
| ๖. การพัฒนาด้านการบริการสาธารณะ | ๒๐๙ | ๕๓.๓๒ | ๔๕๗,๘๕๓,๘๕๐ | ๖๓.๕๑ |
| รวม | ๓๙๒ | ๑๐๐ | ๗๒๐,๙๓๓,๗๕๐ | ๑๐๐ |

โดยในปี ๒๕๕๕ มีการดำเนินการตามข้อบัญญัติงบประมาณรายจ่าย และข้อบัญญัติงบประมาณรายจ่ายเพิ่มเติม ฉบับที่ ๑ โดยจำแนกเป็นการพัฒนาในแต่ละด้าน ดังนี้ (รายละเอียดตามตาราง ๓.๒)

ตารางที่ ๓.๒

จำนวนโครงการและงบประมาณดำเนินการตามข้อบัญญัติงบประมาณรายจ่ายประจำปี ๒๕๕๕ และข้อบัญญัติงบประมาณรายจ่ายเพิ่มเติม ฉบับที่ ๑ ประจำปี ๒๕๕๕

| ยุทธศาสตร์ | จำนวนโครงการ | | จำนวนงบประมาณ | |
|--|--------------|------------|--------------------|------------|
| | จำนวน | ร้อยละ | จำนวน | ร้อยละ |
| ๑. การพัฒนาด้านการศึกษา ศาสนา และวัฒนธรรม | ๑๒ | ๕.๑๙ | ๑๘๖,๕๓๘,๖๕๘ | ๒๙.๗๔ |
| ๒. การพัฒนาด้านเศรษฐกิจ | ๔ | ๑.๗๓ | ๓๘,๓๕๘,๐๐๐ | ๖.๑๒ |
| ๓. การพัฒนาด้านสังคม | ๑๘ | ๗.๗๙ | ๓๓,๑๗๔,๑๙๐ | ๕.๒๙ |
| ๔. การพัฒนาด้านสิ่งแวดล้อมและการท่องเที่ยว | ๕๒ | ๒๒.๕๒ | ๙๙,๒๕๐,๐๔๕ | ๑๕.๘๒ |
| ๕. การพัฒนาด้านการบริหารจัดการที่ดี | ๕๑ | ๒๒.๐๘ | ๓๘,๘๔๔,๙๓๐ | ๖.๑๙ |
| ๖. การพัฒนาด้านการบริการสาธารณะ | ๙๔ | ๔๐.๖๙ | ๒๓๑,๐๓๐,๙๘๗ | ๓๖.๘๔ |
| รวม | ๒๓๑ | ๑๐๐ | ๖๒๗,๑๙๖,๘๑๐ | ๑๐๐ |

เมื่อเปรียบเทียบการดำเนินการตามข้อบัญญัติงบประมาณรายจ่ายประจำปี ๒๕๕๕ และข้อบัญญัติงบประมาณรายจ่ายเพิ่มเติม ฉบับที่ ๑ ประจำปี ๒๕๕๕ กับแผนพัฒนาสามปี (พ.ศ.๒๕๕๕ - ๒๕๕๗) โดยพิจารณาเฉพาะปี ๒๕๕๕ องค์การบริหารส่วนจังหวัดนครปฐม สามารถดำเนินการได้ตามแผนพัฒนาสามปี (พ.ศ.๒๕๕๕ - ๒๕๕๗) จำนวน ๒๓๑ โครงการ คิดเป็นร้อยละ ๕๘.๙๓ และใช้งบประมาณ ๖๒๗,๑๙๖,๘๑๐ บาท คิดเป็นร้อยละ ๘๗.๐๐ (รายละเอียดตามตารางที่ ๓.๓)

ตารางที่ ๓.๓

เปรียบเทียบจำนวนโครงการ / งบประมาณตามแผนพัฒนาสามปี (เฉพาะปี ๒๕๕๕) และโครงการ / งบประมาณ
 ที่ดำเนินการตามข้อบัญญัติ ในปีงบประมาณ ๒๕๕๕ และข้อบัญญัติงบประมาณรายจ่ายเพิ่มเติม ฉบับที่ ๑ ประจำปี ๒๕๕๕

| โครงการ/กิจกรรมตาม แผนพัฒนาสามปี (เฉพาะปี ๒๕๕๕) | จำนวน โครงการ | จำนวน งบประมาณ | โครงการ/กิจกรรมที่ดำเนินการ ปีงบประมาณ ๒๕๕๕ | จำนวน โครงการ | จำนวน งบประมาณ | คิดเป็นร้อยละ ของการดำเนินการ | |
|---|------------------|-------------------|--|------------------|-------------------|----------------------------------|-------------------|
| | | | | | | จำนวน โครงการ | จำนวน งบประมาณ |
| ๑. การพัฒนาทางการศึกษา ศาสนา และวัฒนธรรม | ๒๐ | ๗๘,๗๐๐,๐๐๐ | ๑. การพัฒนาทางการศึกษา ศาสนา และวัฒนธรรม | ๑๒ | ๑๘๖,๕๓๘,๖๕๘ | ๖๐.๐๐ | ๒๓๗.๐๒ |
| ๒. การพัฒนาด้านเศรษฐกิจ | ๙ | ๗,๖๐๐,๐๐๐ | ๒. การพัฒนาด้านเศรษฐกิจ | ๔ | ๓๘,๓๕๘,๐๐๐ | ๔๔.๔๔ | ๕๐๔.๗๑ |
| ๓. การพัฒนาด้านสังคม | ๓๘ | ๔๗,๓๕๐,๐๐๐ | ๓. การพัฒนาด้านสังคม | ๑๘ | ๓๓,๑๗๔,๑๙๐ | ๔๗.๓๗ | ๗๐.๐๖ |
| ๔. การพัฒนาด้านสิ่งแวดล้อม และการท่องเที่ยว | ๓๖ | ๕๕,๒๑๑,๐๐๐ | ๔. การพัฒนาด้านสิ่งแวดล้อม และการท่องเที่ยว | ๕๒ | ๙๙,๒๕๐,๐๔๕ | ๑๔๔.๔๔ | ๑๗๙.๗๖ |
| ๕. การพัฒนาด้านการบริหาร จัดการที่ดี | ๘๐ | ๗๔,๒๑๘,๙๐๐ | ๕. การพัฒนาด้านการบริหาร จัดการที่ดี | ๕๑ | ๓๘,๘๔๔,๙๓๐ | ๖๓.๗๕ | ๕๒.๓๔ |
| ๖. การพัฒนาด้านการบริการ สาธารณะ | ๒๐๙ | ๔๕๗,๘๕๓,๘๕๐ | ๖. การพัฒนาด้านการบริการ สาธารณะ | ๙๔ | ๒๓๑,๐๓๐,๙๘๗ | ๔๔.๙๘ | ๕๐.๔๖ |
| รวม | ๓๙๒ | ๗๒๐,๙๓๓,๗๕๐ | รวม | ๒๓๑ | ๖๒๗,๑๙๖,๘๑๐ | ๕๘.๙๓ | ๘๗.๐๐ |

- จำนวนโครงการตามแผนพัฒนาประจำปี ๒๕๕๕ จำนวน ๓๙๒ โครงการ
จำนวนโครงการที่ดำเนินการ จำนวน ๒๓๑ โครงการ คิดเป็นร้อยละ ๕๘.๙๓
- จำนวนงบประมาณตามแผนพัฒนาประจำปี ๒๕๕๕ จำนวน ๗๒๐,๙๓๓,๗๕๐ บาท
จำนวนงบประมาณที่ดำเนินการ จำนวน ๖๒๗,๑๙๖,๘๑๐ บาท คิดเป็นร้อยละ ๘๗.๐๐

กราฟแสดงจำนวนโครงการตามแผนพัฒนาปี ๒๕๕๕
และจำนวนโครงการที่ดำเนินการในปี ๒๕๕๕

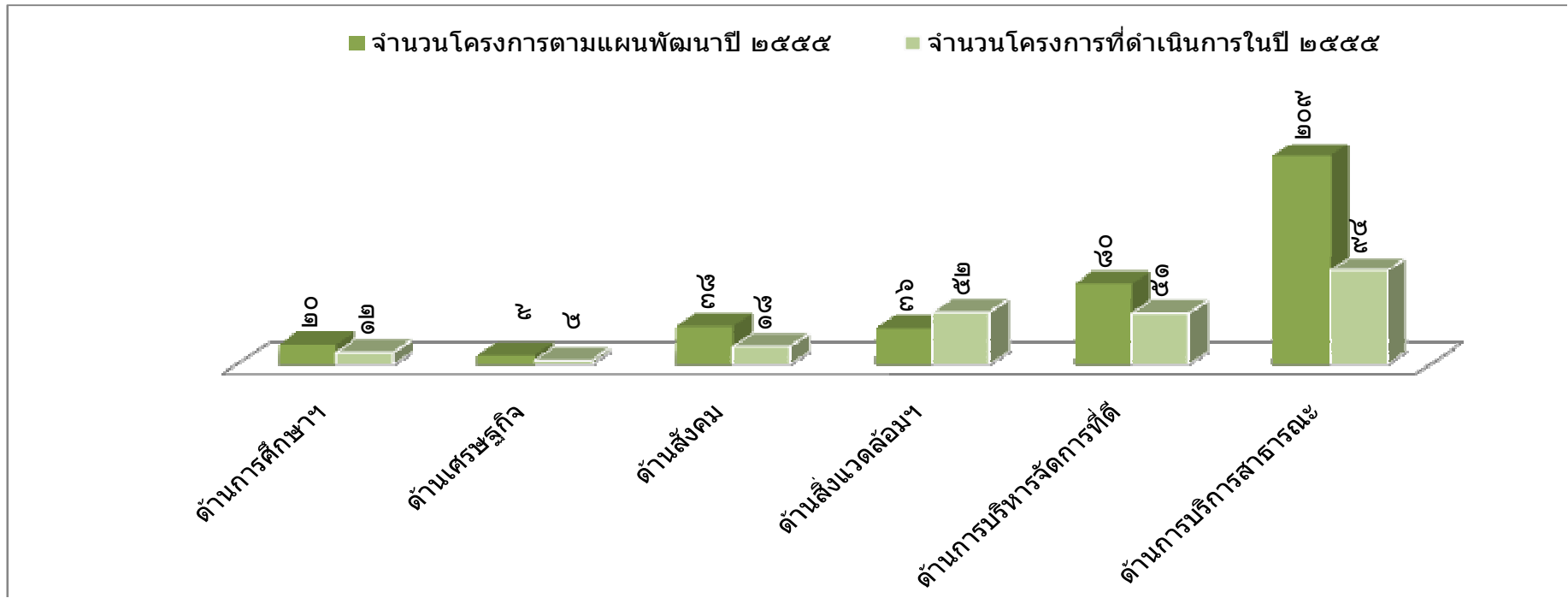

กราฟแสดงงบประมาณตามแผนพัฒนาปี ๒๕๕๕
และงบประมาณที่ดำเนินการตามข้อบัญญัติในปี ๒๕๕๕

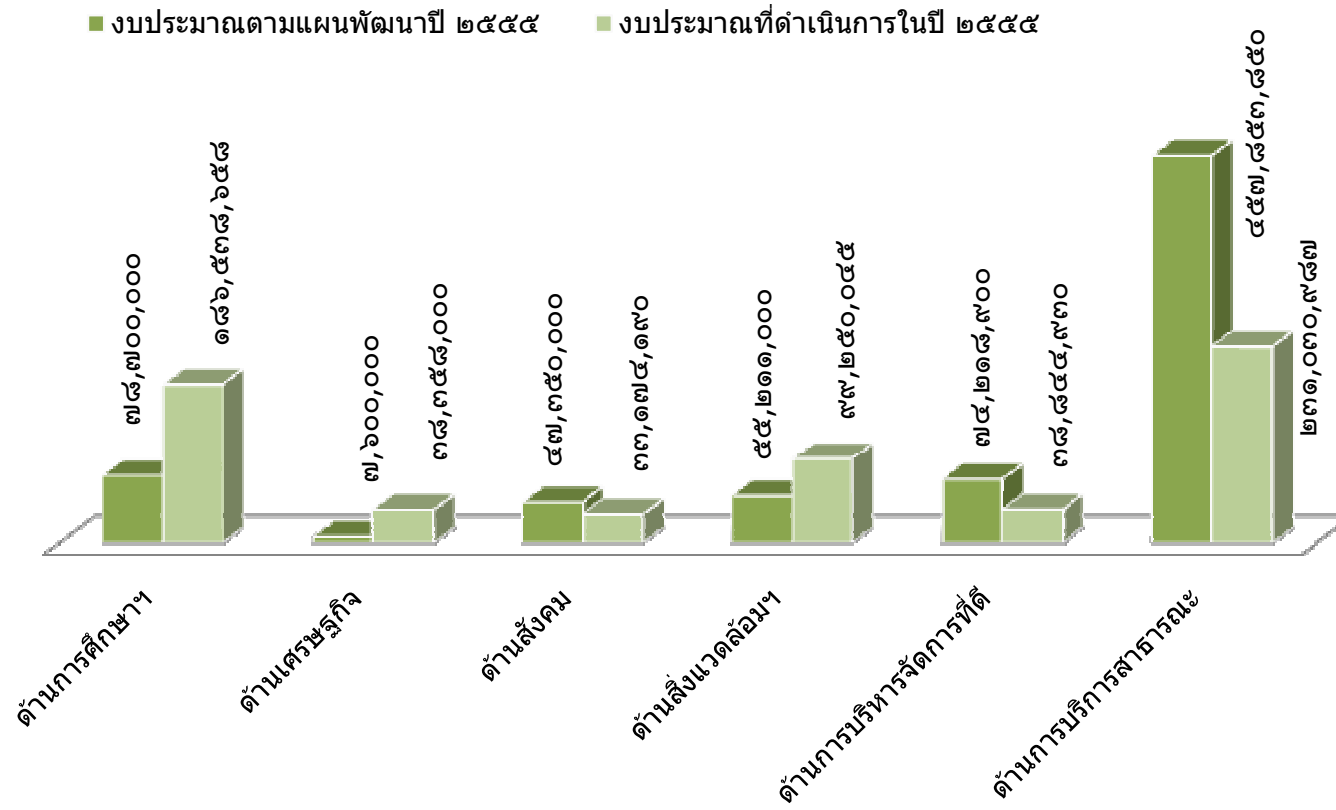

เปรียบเทียบจำนวนโครงการ/กิจกรรมที่ดำเนินการจริงใน ปี ๒๕๕๕ กับปี ๒๕๕๔ มีโครงการ/กิจกรรม จำนวน ๒๓๑ โครงการ/กิจกรรม ลดลงจากปี ๒๕๕๔ จำนวน ๓๓ โครงการ/กิจกรรม คิดเป็นร้อยละ ๑๒.๕๐ เมื่อจำแนกตามยุทธศาสตร์การพัฒนา พบว่า ยุทธศาสตร์ที่ ๔ จำนวนโครงการ/กิจกรรมเพิ่มขึ้นมากที่สุด จำนวน ๑๒ โครงการ/กิจกรรม คิดเป็นร้อยละ ๓๐.๐๐ ส่วนยุทธศาสตร์ที่ ๕ มีโครงการ/กิจกรรมลดลงจากปี ๒๕๕๔ จำนวน ๒๔ โครงการ/กิจกรรม คิดเป็นร้อยละ ๓๒.๐๐ (รายละเอียดตามตารางที่ ๓.๔)

ตารางที่ ๓.๔

เปรียบเทียบจำนวนโครงการที่ดำเนินการจริงในปี ๒๕๕๔ กับ ปี ๒๕๕๕

| ยุทธศาสตร์ | โครงการ/กิจกรรม | | | | | |
|-----------------|-------------------------|--------|-------------------------|--------|--------------------------|--------|
| | โครงการ/กิจกรรม ปี ๒๕๕๔ | | โครงการ/กิจกรรม ปี ๒๕๕๕ | | เพิ่มขึ้น (+) , ลดลง (-) | |
| | จำนวน | ร้อยละ | จำนวน | ร้อยละ | จำนวน | ร้อยละ |
| ยุทธศาสตร์ที่ ๑ | ๑๓ | ๔.๙๒ | ๑๒ | ๕.๑๙ | -๑ | -๗.๖๙ |
| ยุทธศาสตร์ที่ ๒ | ๖ | ๒.๒๘ | ๔ | ๑.๗๓ | -๒ | -๓๓.๓๓ |
| ยุทธศาสตร์ที่ ๓ | ๓๙ | ๑๔.๗๗ | ๑๘ | ๗.๗๙ | -๒๑ | -๕๓.๘๕ |
| ยุทธศาสตร์ที่ ๔ | ๔๐ | ๑๕.๑๕ | ๕๒ | ๒๒.๕๒ | +๑๒ | +๓๐.๐๐ |
| ยุทธศาสตร์ที่ ๕ | ๗๕ | ๒๘.๔๑ | ๕๑ | ๒๒.๐๘ | -๒๔ | -๓๒.๐๐ |
| ยุทธศาสตร์ที่ ๖ | ๙๑ | ๓๔.๔๗ | ๙๔ | ๔๐.๖๙ | +๓ | +๓.๓๐ |
| รวม | ๒๖๔ | ๑๐๐ | ๒๓๑ | ๑๐๐ | -๓๓ | -๑๒.๕๐ |

เปรียบเทียบจำนวนงบประมาณที่เบิกจ่ายจริงใน ปี ๒๕๕๕ กับปี ๒๕๕๔ มีงบประมาณที่เบิกจ่ายจริง จำนวน ๓๔๗,๒๔๕,๒๓๒ บาท งบประมาณลดลงจากปี ๒๕๕๔ จำนวน ๙๔,๕๙๐,๗๕๗ บาท คิดเป็นร้อยละ ๒๑.๔๑ เมื่อจำแนกตามยุทธศาสตร์การพัฒนา พบว่า ยุทธศาสตร์ที่ ๕ งบประมาณเพิ่มขึ้นมากที่สุด จำนวน ๒๓,๘๔๘,๑๔๐ บาท คิดเป็นร้อยละ ๒๐๔.๖๑ ส่วนยุทธศาสตร์ที่ ๖ งบประมาณลดลงจากปี ๒๕๕๔ จำนวน ๑๐๕,๓๓๘,๐๑๓ บาท คิดเป็นร้อยละ ๓๙.๗๖ (รายละเอียดยึดตามตารางที่ ๓.๕)

ตารางที่ ๓.๕

เปรียบเทียบจำนวนงบประมาณที่เบิกจ่ายจริงในปี ๒๕๕๔ กับ ปี ๒๕๕๕

| ยุทธศาสตร์ | จำนวนงบประมาณที่เบิกจ่ายจริง | | | | | |
|-----------------|------------------------------|--------|------------------|--------|--------------------------|----------|
| | งบประมาณ ปี ๒๕๕๔ | | งบประมาณ ปี ๒๕๕๕ | | เพิ่มขึ้น (+) , ลดลง (-) | |
| | จำนวน | ร้อยละ | จำนวน | ร้อยละ | จำนวน | ร้อยละ |
| ยุทธศาสตร์ที่ ๑ | ๔๓,๘๗๕,๐๘๕ | ๙.๙๓ | ๕๐,๙๗๑,๑๕๓ | ๑๔.๖๘ | + ๗,๐๙๖,๐๖๘ | + ๑๖.๑๗ |
| ยุทธศาสตร์ที่ ๒ | ๒,๐๘๓,๕๐๐ | ๐.๔๗ | ๙๙๘,๒๒๕ | ๐.๒๙ | - ๑,๐๘๕,๒๗๕ | - ๕๒.๐๙ |
| ยุทธศาสตร์ที่ ๓ | ๒๓,๔๑๒,๐๔๒ | ๕.๓๐ | ๓๐,๖๑๒,๔๙๐ | ๘.๘๒ | + ๗,๒๐๐,๔๔๘ | + ๓๐.๗๕ |
| ยุทธศาสตร์ที่ ๔ | ๙๕,๘๙๔,๑๗๐ | ๒๑.๗๐ | ๖๙,๕๕๒,๐๔๕ | ๒๐.๐๔ | - ๒๖,๓๔๒,๑๒๕ | - ๒๗.๔๔ |
| ยุทธศาสตร์ที่ ๕ | ๑๑,๖๕๕,๑๙๒ | ๒.๖๔ | ๓๕,๕๐๓,๓๓๒ | ๑๐.๒๓ | + ๒๓,๘๔๘,๑๔๐ | + ๒๐๔.๖๑ |
| ยุทธศาสตร์ที่ ๖ | ๒๖๔,๙๑๖,๐๐๐ | ๕๙.๙๖ | ๑๕๙,๕๗๗,๙๘๗ | ๔๕.๙๖ | - ๑๐๕,๓๓๘,๐๑๓ | - ๓๙.๗๖ |
| รวม | ๔๔๑,๘๓๕,๙๘๙ | ๑๐๐ | ๓๔๗,๒๔๕,๒๓๒ | ๑๐๐ | - ๙๔,๕๙๐,๗๕๗ | - ๒๑.๔๑ |

๒. การประเมินผลการนำแผนพัฒนาไปปฏิบัติ

องค์การบริหารส่วนจังหวัดนครปฐม และคณะกรรมการติดตามและประเมินผลแผนพัฒนาองค์การบริหารส่วนจังหวัดนครปฐม ได้มีการติดตามและประเมินผลการพัฒนาท้องถิ่นในปี พ.ศ. ๒๕๕๕ โดยทำการสำรวจประเมินผลความพึงพอใจของประชาชน และผู้เกี่ยวข้องที่มีต่อผลการดำเนินงานขององค์การบริหารส่วนจังหวัดนครปฐมตามแผนงาน/โครงการ ประจำปีงบประมาณ ๒๕๕๕ ทั้ง ๗ อำเภอ โดยใช้แบบสำรวจความคิดเห็นและความพึงพอใจ ตามแนวทางของคู่มือการติดตามและประเมินผลการจัดทำและแปลงแผนไปสู่การปฏิบัติขององค์กรปกครองส่วนท้องถิ่น โดยได้สรุปผลการประเมินความพึงพอใจเป็น ๒ ประเด็นปรากฏผลดังนี้

ประเด็นที่ ๑ ประเด็นความพึงพอใจต่อผลการดำเนินงานตามแผนพัฒนาขององค์การบริหารส่วนจังหวัดนครปฐมในภาพรวม

เกณฑ์ในการพิจารณา : สัดส่วนของประชาชนที่มีความพึงพอใจและพอใจมากมีมากกว่าร้อยละ ๕๐ แสดงว่าองค์กรปกครองส่วนท้องถิ่นสามารถดำเนินงานได้บรรลุตามเป้าหมายที่กำหนด แต่ถ้าน้อยกว่าร้อยละ ๕๐ แสดงว่าองค์กรปกครองส่วนท้องถิ่นไม่สามารถดำเนินงานได้บรรลุตามเป้าหมายที่กำหนด

ผลสำรวจการดำเนินการตามแผนพัฒนาขององค์การบริหารส่วนจังหวัดนครปฐม

- | | | |
|--------------|--------|-------|
| - พึงพอใจมาก | ร้อยละ | ๖๒.๒๓ |
| - พึงพอใจ | ร้อยละ | ๓๗.๕๗ |
| - ไม่พอใจ | ร้อยละ | ๐.๒๐ |

ผลการประเมิน องค์การบริหารส่วนจังหวัดนครปฐม สามารถดำเนินงานได้บรรลุเป้าหมายที่กำหนด

ประเด็นที่ ๒ ประเด็นความพึงพอใจต่อการดำเนินงานตามยุทธศาสตร์การพัฒนาขององค์การบริหารส่วนจังหวัดนครปฐมในภาพรวม

เกณฑ์ในการพิจารณา : สัดส่วนของประชาชนที่มีความพึงพอใจและพอใจมากมีมากกว่าร้อยละ ๕๐ แสดงว่าองค์กรปกครองส่วนท้องถิ่นสามารถดำเนินงานได้บรรลุตามเป้าหมายที่กำหนด แต่ถ้าน้อยกว่าร้อยละ ๕๐ แสดงว่าองค์กรปกครองส่วนท้องถิ่นไม่สามารถดำเนินงานได้บรรลุตามเป้าหมายที่กำหนด

ผลสำรวจการดำเนินการตามยุทธศาสตร์การพัฒนาขององค์การบริหารส่วนจังหวัดนครปฐม

๑. ยุทธศาสตร์การพัฒนาด้านการศึกษา ศาสนา และวัฒนธรรม

- พึงพอใจมาก ร้อยละ ๘๒.๒๖
- พึงพอใจ ร้อยละ ๑๗.๗๔
- ไม่พอใจ ร้อยละ ๐.๐๐

ผลการประเมิน ยุทธศาสตร์การพัฒนาด้านการศึกษา ศาสนา และวัฒนธรรม องค์การบริหารส่วนจังหวัดนครปฐม สามารถดำเนินงานได้บรรลุเป้าหมายที่กำหนด

๒. ยุทธศาสตร์การพัฒนาด้านเศรษฐกิจ

- พึงพอใจมาก ร้อยละ ๕๑.๔๗
- พึงพอใจ ร้อยละ ๔๗.๕๔
- ไม่พอใจ ร้อยละ ๐.๙๕

ผลการประเมิน ยุทธศาสตร์การพัฒนาด้านเศรษฐกิจ องค์การบริหารส่วนจังหวัดนครปฐม สามารถดำเนินงานได้บรรลุเป้าหมายที่กำหนด

๓. ยุทธศาสตร์การพัฒนาด้านสังคม

- พึงพอใจมาก ร้อยละ ๔๕.๗๙
- พึงพอใจ ร้อยละ ๕๓.๘๘
- ไม่พอใจ ร้อยละ ๐.๓๓

ผลการประเมิน ยุทธศาสตร์การพัฒนาด้านสังคม องค์การบริหารส่วนจังหวัดนครปฐม สามารถดำเนินงานได้บรรลุเป้าหมายที่กำหนด

๔. ยุทธศาสตร์การพัฒนาด้านสิ่งแวดล้อมและการท่องเที่ยว

- พึงพอใจมาก ร้อยละ ๖๔.๐๖
- พึงพอใจ ร้อยละ ๓๕.๙๔
- ไม่พอใจ ร้อยละ ๐.๐๐

ผลการประเมิน ยุทธศาสตร์การพัฒนาด้านสิ่งแวดล้อมและการท่องเที่ยว องค์การบริหารส่วนจังหวัดนครปฐม สามารถดำเนินงานได้บรรลุเป้าหมายที่กำหนด

๕. ยุทธศาสตร์การพัฒนาด้านการบริหารจัดการที่ดี

- พึงพอใจมาก ร้อยละ ๘๘.๖๐
- พึงพอใจ ร้อยละ ๑๑.๔๐
- ไม่พอใจ ร้อยละ ๐.๐๐

ผลการประเมิน ยุทธศาสตร์การพัฒนาด้านการบริหารจัดการที่ดี องค์การบริหารส่วนจังหวัดนครปฐม สามารถดำเนินงานได้บรรลุเป้าหมายที่กำหนด

๖. ยุทธศาสตร์การพัฒนาด้านการบริการสาธารณะ

- พึงพอใจมาก ร้อยละ ๔๑.๒๑
- พึงพอใจ ร้อยละ ๕๘.๕๓
- ไม่พอใจ ร้อยละ ๐.๒๖

ผลการประเมิน ยุทธศาสตร์การพัฒนาด้านการบริการสาธารณะ องค์การบริหารส่วนจังหวัดนครปฐม สามารถดำเนินงานได้บรรลุเป้าหมายที่กำหนด

๓. ปัญหา/อุปสรรคและข้อเสนอแนะในการติดตามและประเมินผลแผนพัฒนาองค์การบริหารส่วนจังหวัดนครปฐม

การติดตามและประเมินผลแผนพัฒนาขององค์กรปกครองส่วนท้องถิ่น เป็นการเก็บรวบรวมข้อมูลเกี่ยวกับการปฏิบัติงานตามแผน โดยนำข้อมูลทำการวิเคราะห์ ตรวจสอบความก้าวหน้าของการดำเนินงานของแผนงาน/โครงการว่าสอดคล้องกับการใช้ทรัพยากร ในด้านความคุ้มค่า ประโยชน์สูงสุดที่ได้รับ การติดตามและประเมินผลแผนพัฒนาองค์การบริหารส่วนจังหวัดนครปฐม ได้กำหนดแนวทางในการติดตามและประเมินผลฯ ประจำปี ๒๕๕๔ ดังนี้

๑. การติดตามและประเมินผลแผนพัฒนาองค์การบริหารส่วนจังหวัดนครปฐม
๒. การติดตามและประเมินผลความพึงพอใจต่อผลการดำเนินงานตามแผนพัฒนาขององค์การบริหารส่วนจังหวัดนครปฐม

ในการติดตามและประเมินผลแผนพัฒนาองค์การบริหารส่วนจังหวัดนครปฐม พบปัญหา/อุปสรรคในการดำเนินงาน พร้อมแนวทางในการแก้ไขเพื่อได้ปรับปรุงการดำเนินงานการติดตามและประเมินผลในปีต่อไป ดังนี้

การติดตามและประเมินผลแผนพัฒนาองค์การบริหารส่วนจังหวัดนครปฐม

ปัญหา/อุปสรรค

๑. องค์กรปกครองส่วนท้องถิ่น ไม่เข้าใจในส่วนของกลุ่มเฝ้าติดตามและประเมินผลการจัดทำและแปลงแผนไปสู่การปฏิบัติขององค์กรปกครองส่วนท้องถิ่น และบางส่วนไม่มีคู่มือการติดตามและประเมินผลฯ จึงทำให้ข้อมูลผลการติดตามเป็นไปด้วยความล่าช้าทำให้การรายงานผลให้กับจังหวัดล่าช้ากว่าที่กำหนดไว้

๒. ในส่วนขององค์การบริหารส่วนจังหวัดนครปฐมที่มอบหมายให้แต่ละหน่วยงานในสังกัด จัดส่งรายละเอียดผลการดำเนินโครงการและการเบิกจ่ายงบประมาณตามแผนพัฒนาขององค์การบริหารส่วนจังหวัดนครปฐมเป็นรายไตรมาส นั้น บางหน่วยงานจัดส่งข้อมูลล่าช้าไม่เป็นไปตามระยะเวลาที่กำหนด

๓. ข้อมูลโครงการพัฒนาต่าง ๆ ที่ องค์กรปกครองส่วนท้องถิ่นแต่ละแห่งจัดส่งให้องค์การบริหารส่วนจังหวัดนครปฐมมีจำนวนมากและบางแห่งจัดส่งข้อมูลให้ล่าช้าไม่เป็นไปตามระยะเวลาที่กำหนดไว้

แนวทางในการแก้ไข

๑. องค์การบริหารส่วนจังหวัดนครปฐมควรจัดส่งคู่มือการติดตามและประเมินผลการจัดทำและแปลงแผนไปสู่การปฏิบัติขององค์กรปกครองส่วนท้องถิ่นให้กับหน่วยงานที่ยังไม่มีคู่มือการติดตามและประเมินผลฯ เพื่อให้เกิดความรู้ความเข้าใจในเบื้องต้น พร้อมทั้งให้คำปรึกษา และคำแนะนำ สำหรับหน่วยงานที่ไม่เข้าใจเพื่อให้เกิดความเรียบร้อยในการติดตามและประเมินผลครั้งต่อไป

๒. เจ้าหน้าที่กองแผนและงบประมาณประสานงานกับเจ้าหน้าที่ที่เกี่ยวข้องในการติดตามและประเมินผลฯ เพื่อจัดส่งรายงานการติดตามและประเมินผลแผนพัฒนาขององค์การบริหารส่วนจังหวัดนครปฐมให้เป็นไปตามระยะเวลาที่กำหนด

๓. ควรจัดลำดับความสำคัญโครงการที่บรรจุในแผนพัฒนาสามปีขององค์การบริหารส่วนจังหวัดนครปฐม และตรวจสอบข้อเท็จจริงโครงการบางโครงการที่อาจซ้ำซ้อนกับองค์กรปกครองส่วนท้องถิ่นอื่น เพื่อให้ได้โครงการที่ตอบสนองต่อความต้องการของประชาชนที่แท้จริง

๔. เจ้าหน้าที่กองแผนและงบประมาณทำความเข้าใจในแนวทางและทิศทางเดียวกันของเป้าหมาย วัตถุประสงค์กับองค์กรปกครองส่วนท้องถิ่นในการเข้าร่วมประชุมประชาคมระดับจังหวัดในการจัดทำแผนพัฒนาสามปีขององค์การบริหารส่วนจังหวัดนครปฐม

การติดตามและประเมินผลความพึงพอใจต่อผลการดำเนินงานตามแผนพัฒนาขององค์การบริหารส่วนจังหวัดนครปฐม
ปัญหา/อุปสรรค

๑. ประชาชนบางส่วนไม่เข้าใจในอำนาจหน้าที่ขององค์การบริหารส่วนจังหวัดนครปฐม ทำให้ไม่สามารถแยกได้ว่าโครงการไหนเป็นอำนาจหน้าที่ขององค์การบริหารส่วนตำบล เทศบาล หรือองค์การบริหารส่วนจังหวัด
๒. ประชาชนส่วนใหญ่ไม่ทราบว่าโครงการที่ดำเนินการในพื้นที่เป็นโครงการขององค์การบริหารส่วนจังหวัด เทศบาล หรือองค์การบริหารส่วนตำบล
๓. ขาดความร่วมมือกับองค์กรปกครองส่วนท้องถิ่นในการประชาสัมพันธ์ให้ประชาชนเข้ามามีส่วนร่วมในการกรอกแบบสอบถามเพื่อติดตามและประเมินผลความพึงพอใจของประชาชนที่มีต่อการดำเนินงานตามแผนพัฒนาขององค์การบริหารส่วนจังหวัด

แนวทางในการแก้ไข

๑. องค์การบริหารส่วนจังหวัดนครปฐมควรทำความเข้าใจกับองค์กรปกครองส่วนท้องถิ่นเกี่ยวกับอำนาจหน้าที่ขององค์การบริหารส่วนจังหวัด พร้อมทั้งให้คำแนะนำ ตลอดจนตอบข้อซักถามของประชาชนในเรื่องอำนาจหน้าที่ขององค์การบริหารส่วนจังหวัดในช่วงที่มีการประชุมประชาคม หรือการออกพื้นที่เพื่อติดตามและประเมินผลความพึงพอใจ เพื่อให้ประชาชนเกิดความเข้าใจต่ออำนาจหน้าที่ขององค์การบริหารส่วนจังหวัด
๒. องค์การบริหารส่วนจังหวัดนครปฐมควรมีสื่อประชาสัมพันธ์ในการสร้างความเข้าใจให้กับประชาชน เช่น จัดทำวารสารขององค์การบริหารส่วนจังหวัดนครปฐมประชาสัมพันธ์ผ่านหนังสือพิมพ์ท้องถิ่น เคเบิลทีวีท้องถิ่น รวมถึงวิทยุชุมชนในการประชาสัมพันธ์ข่าวสารขององค์การบริหารส่วนจังหวัดในการดำเนินงานโครงการต่าง ๆ ขององค์การบริหารส่วนจังหวัดให้มากขึ้น
๓. องค์การบริหารส่วนจังหวัดนครปฐมควรทำความเข้าใจกับองค์กรปกครองส่วนท้องถิ่นถึงความสำคัญของการติดตามและประเมินผลความพึงพอใจของประชาชนที่มีต่อผลการดำเนินงานตามแผนพัฒนาขององค์การบริหารส่วนจังหวัดนครปฐม โดยนำข้อมูลที่ได้มาจัดทำรายงานผลการดำเนินงานขององค์การบริหารส่วนจังหวัดนครปฐม เพื่อใช้เป็นแนวทางในการปฏิบัติงานให้เกิดประสิทธิภาพมากยิ่งขึ้น

ส่วนที่ ๔

ยุทธศาสตร์และแนวทางการพัฒนาในช่วงสามปี

๔.๑ วิสัยทัศน์การพัฒนาขององค์การบริหารส่วนจังหวัดนครปฐม

“ นครปฐมเมืองน่าอยู่ ชุมชนเข้มแข็ง แหล่งผลิตอาหารปลอดภัย
มีแหล่งท่องเที่ยวและสิ่งแวดล้อมดี เพื่อการพัฒนาที่ยั่งยืนสู่ประชาคมอาเซียน ”

๔.๒ ยุทธศาสตร์และแนวทางการพัฒนาขององค์การบริหารส่วนจังหวัดนครปฐมในช่วง ๓ ปี โดยเรียงลำดับก่อน - หลัง

- **ยุทธศาสตร์ที่ ๑** การพัฒนาด้านการศึกษา ศาสนา และวัฒนธรรม
แนวทางการที่ ๑ พัฒนาการศึกษาระบบการศึกษาอย่างยั่งยืน
- แนวทางการที่ ๒ ส่งเสริมการจัดงานเฉลิมพระเกียรติพระบาทสมเด็จพระเจ้าอยู่หัว และงานรัฐพิธี
- แนวทางการที่ ๓ ส่งเสริม สนับสนุน แหล่งการเรียนรู้ ช่องทางการรับรู้ข่าวสาร
- แนวทางการที่ ๔ ส่งเสริม สนับสนุนการเผยแพร่ และการปฏิบัติด้านคุณธรรมทางศาสนา จริยธรรมวัฒนธรรมจารีตประเพณี และภูมิปัญญาท้องถิ่น
- แนวทางการที่ ๕ อนุรักษ์ศิลปวัฒนธรรม โบราณสถาน โบราณวัตถุ พิพิธภัณฑสถาน และศาสนสถาน
- **ยุทธศาสตร์ที่ ๒** การพัฒนาด้านเศรษฐกิจ
- แนวทางการที่ ๑ พัฒนา ส่งเสริม และฝึกอบรมอาชีพให้ประชาชน
- แนวทางการที่ ๒ ส่งเสริม และสนับสนุนการผลิต/ผลผลิตทางการเกษตรปลอดภัยจากสารพิษ ผลิตภัณฑ์ชุมชน และอุตสาหกรรม SME
- แนวทางการที่ ๓ ส่งเสริม และสนับสนุนการพัฒนาเศรษฐกิจตามแนวทางพระราชดำริเศรษฐกิจพอเพียง
- แนวทางการที่ ๔ ส่งเสริมการพัฒนาพลังงานทดแทน และการประหยัดพลังงาน

- **ยุทธศาสตร์ที่ ๓** **การพัฒนาด้านสังคม**
 - แนวทางที่ ๑ ส่งเสริม สนับสนุนกีฬาและนันทนาการ
 - แนวทางที่ ๒ ส่งเสริม สนับสนุนกิจการสาธารณสุข
 - แนวทางที่ ๓ แก้ไข ป้องกัน และต่อต้านยาเสพติด
 - แนวทางที่ ๔ ส่งเสริม สนับสนุนการพัฒนาสังคม และงานสวัสดิการสังคม
 - แนวทางที่ ๕ การป้องกันและรักษาความสงบเรียบร้อยในบ้านเมือง และความปลอดภัยในชีวิตและทรัพย์สิน
 - แนวทางที่ ๖ ส่งเสริม สนับสนุนการดำเนินงานบรรเทาสาธารณภัย จัดหาวัสดุครุภัณฑ์ และอุปกรณ์ในการป้องกันและบรรเทาสาธารณภัย
 - แนวทางที่ ๗ เสริมสร้างความเข้มแข็งของครอบครัวและชุมชน

- **ยุทธศาสตร์ที่ ๔** **การพัฒนาด้านสิ่งแวดล้อมและการท่องเที่ยว**
 - แนวทางที่ ๑ พัฒนา ส่งเสริม สนับสนุนการดูแลรักษาทรัพยากรธรรมชาติ สิ่งแวดล้อม และมลภาวะ
 - แนวทางที่ ๒ บำรุงรักษาแม่น้ำลำคลอง แหล่งน้ำต่างๆ และการป้องกันน้ำท่วม และน้ำเสีย
 - แนวทางที่ ๓ การดูแลรักษา และพัฒนาที่สาธารณะ
 - แนวทางที่ ๔ พัฒนาและส่งเสริมการท่องเที่ยวเชิงวัฒนธรรม เชิงนิเวศ และเชิงสุขภาพ
 - แนวทางที่ ๕ พัฒนา ส่งเสริม พื้นที่ที่มีศักยภาพด้านการท่องเที่ยวให้เป็นแหล่งท่องเที่ยวใหม่
 - แนวทางที่ ๖ การเตรียมความพร้อมในการรองรับภัยพิบัติทางธรรมชาติ

- **ยุทธศาสตร์ที่ ๕** **การพัฒนาด้านการบริหารจัดการที่ดี**
 - แนวทางที่ ๑ พัฒนาการบริหารจัดการที่ดีในองค์กร ส่งเสริมการมีส่วนร่วมของประชาชนในการพัฒนาท้องถิ่น และส่งเสริมการปกครองในระบอบประชาธิปไตย
 - แนวทางที่ ๒ ส่งเสริมธรรมาภิบาล การป้องกันและปราบปรามการทุจริต และประพฤตินิยมชอบในการปฏิบัติราชการ
 - แนวทางที่ ๓ ส่งเสริมสวัสดิการแก่ผู้บริหาร และผู้ช่วยเหลือ อปท. สมาชิกสภา อปท. ข้าราชการ ลูกจ้าง พนักงานจ้าง
 - แนวทางที่ ๔ ปรับปรุง พัฒนาขีดสมรรถนะและวัฒนธรรมการทำงานของบุคลากร
 - แนวทางที่ ๕ สนับสนุนการปฏิบัติงาน ปรับปรุง และพัฒนาระบบเทคโนโลยีสารสนเทศ เครื่องมือเครื่องใช้ และอาคารสถานที่
 - แนวทางที่ ๖ ส่งเสริมความรู้ความเข้าใจเกี่ยวกับกิจการท้องถิ่น

- **ยุทธศาสตร์ที่ ๖** **การพัฒนาด้านการบริการสาธารณะ**
 - แนวทางที่ ๑ ก่อสร้าง ปรับปรุง บำรุงรักษาถนน สะพาน ทางเท้า เส้นทางจักรยาน ท่อระบายน้ำ ท่าเทียบเรือ ระบบการจัดการขยะ ระบบบำบัดน้ำเสียและซ่อมแซมปรับปรุงระบบสาธารณูปโภคที่ได้รับความเสียหายจากสาธารณภัย
 - แนวทางที่ ๒ พัฒนาระบบจราจร และการคมนาคมขนส่ง
 - แนวทางที่ ๓ พัฒนาระบบไฟฟ้า - ประปา
 - แนวทางที่ ๔ ส่งเสริม สนับสนุน การจัดทำผังเมือง ผังเมืองรวม ผังเมืองเฉพาะ และป้องกันการบุกรุกที่สาธารณประโยชน์
 - แนวทางที่ ๕ พัฒนาแหล่งน้ำคูคลอง และระบบชลประทาน เพื่อการอุปโภค - บริโภค การเกษตร และอื่น ๆ

๔.๓ ยุทธศาสตร์การพัฒนาของ อปท. ในเขตจังหวัดนครปฐม(ยุทธศาสตร์การพัฒนาของ อปท.ศ.๒๕๕๗ - ๒๕๖๐)

| ยุทธศาสตร์การพัฒนา | แนวทางการพัฒนา | หน่วยงานที่รับผิดชอบ |
|--|--|----------------------|
| ๑. ยุทธศาสตร์การพัฒนาทางการศึกษา ศาสนา และวัฒนธรรม | ๑.๑ พัฒนาการศึกษาระบบการศึกษาอย่างยั่งยืน - พัฒนาระบบการเรียนการสอนให้มีประสิทธิภาพและส่งเสริมการศึกษาทั้งในระบบ นอกระบบ และการศึกษาตามอัธยาศัย และส่งเสริมความเสมอภาคในการศึกษา - สร้างศักยภาพทางการศึกษา ส่งเสริม และพัฒนาทักษะ เพื่อเตรียมความพร้อมรองรับการเข้าสู่ประชาคมอาเซียน ๑.๒ ส่งเสริมการจัดงานเฉลิมพระเกียรติพระบาทสมเด็จพระเจ้าอยู่หัว และงานรัฐพิธี ๑.๓ ส่งเสริม สนับสนุน แหล่งการเรียนรู้ ช่องทางการรับรู้ข่าวสาร ๑.๔ ส่งเสริม สนับสนุนการเผยแพร่ และการปฏิบัติด้านคุณธรรมทางศาสนา จริยธรรม ศิลปวัฒนธรรมจารีตประเพณี และภูมิปัญญาท้องถิ่น ๑.๕ อนุรักษ์ศิลปวัฒนธรรม โบราณสถาน โบราณวัตถุ พิพิธภัณฑสถานท้องถิ่น และศาสนสถาน ๑.๖ ส่งเสริม สนับสนุน การเฝ้าระวังทางวัฒนธรรมในครอบครัว สถานศึกษา และชุมชน | อปท. ในจังหวัดนครปฐม |

| ยุทธศาสตร์การพัฒนา | แนวทางการพัฒนา | หน่วยงานที่รับผิดชอบ |
|--|--|----------------------|
| ๒. ยุทธศาสตร์การพัฒนาด้านเศรษฐกิจ | <p>๒.๑ พัฒนา ส่งเสริม และฝึกอบรมอาชีพให้ประชาชน</p> <ul style="list-style-type: none">- สร้างทักษะ พัฒนาฝีมือกลุ่มอาชีพ พร้อมรองรับการเข้าสู่ประชาคมอาเซียน- สร้างเครือข่ายในการพัฒนาอาชีพควบคู่ภูมิปัญญาท้องถิ่น <p>๒.๒ ส่งเสริม และสนับสนุนการผลิต/ผลผลิตทางการเกษตรปลอดภัยจากสารพิษ ผลิตภัณฑ์ชุมชน และอุตสาหกรรม SME</p> <p>๒.๓ ส่งเสริมและสนับสนุนการพัฒนาเศรษฐกิจตามแนวทางพระราชดำริเศรษฐกิจพอเพียง</p> <p>๒.๔ ส่งเสริมการพัฒนาพลังงานทดแทน และการประหยัดพลังงาน</p> | อปท. ในจังหวัดนครปฐม |
| ๓. ยุทธศาสตร์การพัฒนาด้านสังคม | <p>๓.๑ ส่งเสริม สนับสนุนกีฬาและนันทนาการ</p> <p>๓.๒ ส่งเสริม สนับสนุนกิจการสาธารณสุข</p> <p>๓.๓ แก้ไข ป้องกัน และต่อต้านยาเสพติด</p> <p>๓.๔ ส่งเสริม สนับสนุนการพัฒนาสังคม และงานสวัสดิการสังคม</p> <p>๓.๕ การป้องกันและรักษาความสงบเรียบร้อยในบ้านเมือง และความปลอดภัยในชีวิตและทรัพย์สิน</p> | อปท. ในจังหวัดนครปฐม |

| ยุทธศาสตร์การพัฒนา | แนวทางการพัฒนา | หน่วยงานที่รับผิดชอบ |
|--|---|----------------------|
| ๔. ยุทธศาสตร์การพัฒนาด้านสิ่งแวดล้อมและการท่องเที่ยว | ๓.๖ ส่งเสริม สนับสนุนการดำเนินงานบรรเทาสาธารณภัย จัดหาวัสดุครุภัณฑ์ และอุปกรณ์ในการป้องกันและบรรเทาสาธารณภัย ๓.๗ เสริมสร้างความเข้มแข็งของครอบครัวและชุมชน ๓.๘ การเสริมสร้างความสมานฉันท์ในสังคม ๔.๑ พัฒนา ส่งเสริม สนับสนุนการดูแลสุขภาพทรัพยากรธรรมชาติ สิ่งแวดล้อม และมลภาวะ ๔.๒ บำรุงรักษาแม่น้ำลำคลอง แหล่งน้ำต่างๆ และการป้องกันน้ำท่วม และน้ำเสีย ๔.๓ การดูแลสุขภาพ และพัฒนาที่สาธารณะ ๔.๔ พัฒนาและส่งเสริมการท่องเที่ยวเชิงวัฒนธรรม เชิงนิเวศ และเชิงสุขภาพ ๔.๕ พัฒนา ส่งเสริม พื้นที่ที่มีศักยภาพด้านการท่องเที่ยวให้เป็นแหล่งท่องเที่ยวใหม่ ๔.๖ การเตรียมความพร้อมในการรองรับภัยพิบัติทางธรรมชาติ | อปท. ในจังหวัดนครปฐม |

| ยุทธศาสตร์การพัฒนา | แนวทางการพัฒนา | หน่วยงานที่รับผิดชอบ |
|--|---|----------------------|
| ๕. ยุทธศาสตร์การพัฒนาด้านการบริหารจัดการที่ดี | <p>๕.๑ พัฒนาการบริหารจัดการที่ดีในองค์กร ส่งเสริมการมีส่วนร่วมของประชาชนในการพัฒนาท้องถิ่น และส่งเสริมการปกครองในระบอบประชาธิปไตย</p> <p>๕.๒ ส่งเสริมธรรมาภิบาล การป้องกันและปราบปรามการทุจริต และประพฤติมิชอบในการปฏิบัติราชการ</p> <p>๕.๓ ส่งเสริมสวัสดิการแก่ผู้บริหาร และผู้ช่วยเหลือ อปทสมาชิกสภาอปท. ข้าราชการ ลูกจ้าง พนักงานจ้าง</p> <p>๕.๔ ปรับปรุง พัฒนาขีดสมรรถนะและวัฒนธรรมการทำงานของบุคลากร</p> <ul style="list-style-type: none">- สร้างความตระหนักรู้ ในการเตรียมความพร้อมสำหรับการเข้าสู่ประชาคมอาเซียน- สร้างประสิทธิภาพการจัดการความรู้และพัฒนาหน่วยงานให้ป็นองค์กรแห่งการเรียนรู้ <p>๕.๕ สนับสนุนการปฏิบัติงาน ปรับปรุง และพัฒนาระบบเทคโนโลยีสารสนเทศ เครื่องมือเครื่องใช้ และอาคารสถานที่</p> <p>๕.๖ ส่งเสริมความรู้ความเข้าใจเกี่ยวกับกิจการท้องถิ่น</p> <p>๕.๗ ปรับปรุง พัฒนารายได้ และจัดการสินทรัพย์ราชการที่ไม่ได้ใช้งานให้เกิดประโยชน์สูงสุด</p> <p>๕.๘ เพิ่มประสิทธิภาพการตรวจสอบภายใน</p> | อปท. ในจังหวัดนครปฐม |

| ยุทธศาสตร์การพัฒนา | แนวทางการพัฒนา | หน่วยงานที่รับผิดชอบ |
|---|---|----------------------|
| ๖. ยุทธศาสตร์การพัฒนาด้านการบริการ สาธารณสุข | ๖.๑ ก่อสร้าง ปรับปรุง บำรุงรักษาถนน สะพาน ทางเท้า เส้นทางจักรยาน ท่อระบายน้ำ ท่าเทียบเรือ ระบบการจัดการขยะระบบบำบัดน้ำเสีย และซ่อมแซมปรับปรุงระบบสาธารณสุขปโภคที่ได้รับความเสียหายจาก สาธารณภัย ๖.๒ พัฒนาระบบจราจร และการคมนาคมขนส่ง ๖.๓ พัฒนาระบบไฟฟ้า - ประปา ๖.๔ ส่งเสริม สนับสนุน การจัดทำผังเมือง ผังเมืองรวม ผังเมืองเฉพาะ และป้องกันการบุกรุกที่สาธารณประโยชน์ ๖.๕ พัฒนาแหล่งน้ำคูคลอง และระบบชลประทาน เพื่อการอุปโภค-บริโภค การเกษตร และอื่น ๆ | อปท. ในจังหวัดนครปฐม |

๔.๔ ยุทธศาสตร์การพัฒนาจังหวัดนครปฐม (ปี พ.ศ.๒๕๕๗)

★ วิสัยทัศน์จังหวัดนครปฐม

“ เป็นแหล่งผลิตสินค้าเกษตร เกษตรอุตสาหกรรมปลอดภัยที่ได้มาตรฐานสากล และแหล่งท่องเที่ยวเชิงวัฒนธรรม และวิถีชีวิตชุมชน ”

★ พันธกิจ

๑. ยกระดับผลผลิตอาหารให้ได้มาตรฐานสากลด้านความปลอดภัย และมุ่งสู่การผลิตแบบเกษตรอินทรีย์
๒. ส่งเสริมการท่องเที่ยวเชิงวัฒนธรรมและวิถีชีวิตชุมชนลุ่มแม่น้ำภาคกลาง
๓. พัฒนาคุณภาพชีวิตที่ดีตามหลักปรัชญาเศรษฐกิจพอเพียง

★ ประเด็นยุทธศาสตร์

๑. เป็นแหล่งผลิต จำหน่าย และส่งออกอาหาร สินค้าเกษตร เกษตรอุตสาหกรรม และอุตสาหกรรมที่มีมาตรฐานสากล และปลอดภัย
๒. เป็นแหล่งท่องเที่ยวเชิงวัฒนธรรมและวิถีชีวิตชุมชน
๓. เป็นจังหวัดที่ประชากรมีคุณภาพชีวิตและรักษาวิถีชีวิตลุ่มน้ำเกษตรกรรมอย่างยั่งยืน

★ เป้าประสงค์

๑. สินค้าเกษตร เกษตรอุตสาหกรรม และอุตสาหกรรมของจังหวัดมีความปลอดภัยและผ่านการรับรองมาตรฐานสากล
๒. สามารถขยายตลาดและมูลค่าให้เพิ่มขึ้น
๓. การสร้างความเข้มแข็งให้เครือข่ายเกษตรกรอย่างยั่งยืน
๔. เป็นศูนย์กลางการท่องเที่ยวเชิงวัฒนธรรมและวิถีชีวิตชุมชนอันดับต้นของประเทศ
๕. ดึงดูดนักท่องเที่ยวและสร้างรายได้เข้าสู่จังหวัดเพิ่มมากขึ้น

๖. ประชาชนมีคุณภาพชีวิตที่ดีตามปรัชญาเศรษฐกิจพอเพียง
๗. ทรัพยากรธรรมชาติและสิ่งแวดล้อมได้รับการดูแลรักษาให้เกิดความสมดุลอย่างมีคุณภาพ
๘. ชุมชนเข้มแข็ง มีศักยภาพรองรับการจัดตั้งประชาคมอาเซียนในทุกมิติ

★ กลยุทธ์

๑. การเพิ่มประสิทธิภาพสินค้าให้ปลอดภัย ได้มาตรฐานการผลิตและลดต้นทุนการผลิต
๒. ต่อยอดสู่การพัฒนาการแปรรูป เพื่อเพิ่ม และสร้างมูลค่า
๓. ส่งเสริมศักยภาพด้านการตลาด โดยเฉพาะการเข้าถึง/รับรู้ข้อมูลทางการตลาด
๔. ส่งเสริมการบริหารจัดการโลจิสติกส์
๕. ฟื้นฟู พัฒนาและยกระดับมาตรฐานแหล่งท่องเที่ยวชีวิต ชุมชน พร้อมจัดระบบบริหารจัดการภูมิทัศน์และสิ่งแวดล้อม
๖. ส่งเสริมกิจกรรมการท่องเที่ยวที่สอดคล้องกับวิถีชีวิตชุมชนและความสนใจของนักท่องเที่ยว
๗. พัฒนาและยกระดับมาตรฐานธุรกิจบริการการท่องเที่ยว
๘. ส่งเสริมการตลาดเพื่อเจาะกลุ่มนักท่องเที่ยวเป้าหมายอย่างครบวงจร
๙. ปรับปรุงโครงสร้างพื้นฐานเพื่อพัฒนาคุณภาพชีวิตประชาชน
๑๐. อนุรักษ์ ฟื้นฟูทรัพยากรธรรมชาติ และป้องกันผลกระทบต่อสิ่งแวดล้อมอย่างเหมาะสม
๑๑. พัฒนาคุณภาพชีวิต มาตรฐานความปลอดภัยในชีวิตและทรัพย์สินของประชาชน และรักษาไว้ซึ่งวิถีชีวิตชุมชน

๔.๕ นโยบายการพัฒนาของผู้บริหารท้องถิ่น

๑) นโยบายด้านการศึกษา ศาสนา และวัฒนธรรม

๑. พัฒนาและส่งเสริมประสิทธิภาพทางการศึกษา เน้นการสร้างเสริมให้เยาวชนมีคุณธรรมและจริยธรรม เผยแพร่คุณธรรมทางศาสนา
๒. ส่งเสริมการเรียนรู้ของเด็กและเยาวชน โดยจัดให้มีแหล่งเรียนรู้ เช่น ศูนย์การเรียนรู้ชุมชน ห้องสมุดประชาชน เพื่อเพิ่มพูนทักษะและศักยภาพทางการศึกษา
๓. อนุรักษ์และสืบสานศิลปวัฒนธรรม จารีตประเพณีและภูมิปัญญาท้องถิ่น เช่น ประเพณีสงกรานต์ ลอยกระทง ไทยทรงดำ การแข่งเรือ ตลอดจนประเพณีท้องถิ่นอื่น ๆ
๔. จัดสรรทรัพยากรเพื่อการศึกษา โดยสนับสนุนสื่อการเรียนรู้ประเภท หนังสือ คอมพิวเตอร์ สื่อการเรียนการสอนทางไกลผ่านดาวเทียม ครุภัณฑ์ทางการศึกษาอื่น ๆ

๒) นโยบายด้านเศรษฐกิจ

๑. ส่งเสริมและสนับสนุนกลุ่มอาชีพ กลุ่มเกษตรกร กลุ่มแม่บ้าน ในการประกอบอาชีพ แนะนำวิชาชีพแก่ราษฎรให้มีรายได้เพิ่มขึ้น
๒. ส่งเสริมให้มีการดำเนินชีวิตตามแนวทางปรัชญาเศรษฐกิจพอเพียงของพระบาทสมเด็จพระเจ้าอยู่หัว
๓. ส่งเสริมและสนับสนุนโครงการหนึ่งตำบลหนึ่งผลิตภัณฑ์ (OTOP) ส่งเสริมเศรษฐกิจชุมชนให้เข้มแข็ง สนับสนุนภูมิปัญญาท้องถิ่น
๔. ส่งเสริมความสามารถในการดำเนินการของประชาคม องค์กรประชาชน ชุมชนหรือชมรมต่าง ๆ โดยใช้ศักยภาพของตนเองในการบริหารจัดการ โดยร่วมกันคิด ร่วมกันทำ
๕. ส่งเสริมการผลิตพืชผลทางการเกษตรให้ปลอดภัยจากสารพิษเพื่อการบริโภค ส่งเสริมการทำเกษตรอินทรีย์

๓) นโยบายด้านสังคม

๑. ส่งเสริมให้ประชาชนมีสุขภาพอนามัยที่ดี จัดกิจกรรมเกี่ยวกับการส่งเสริมและดูแลสุขภาพ สนับสนุนการแข่งขันกีฬาทุกระดับ
๒. ส่งเสริมและสนับสนุนการก่อสร้าง ปรับปรุง สนามกีฬาให้ได้มาตรฐาน สนับสนุนอุปกรณ์กีฬาเพื่อใช้ในการแข่งขันกีฬาให้กับหน่วยงานต่าง ๆ เพื่อส่งเสริมสุขภาพ
๓. ส่งเสริมงานสวัสดิการสังคมด้านสังคมสงเคราะห์ พัฒนาคุณภาพชีวิต เด็ก สตรี ผู้สูงอายุ และผู้ด้อยโอกาส
๔. สนับสนุนการจัดกิจกรรมเกี่ยวกับคนพิการเพื่อให้คนพิการสามารถช่วยเหลือตนเอง ให้ชุมชนและสังคมได้รับรู้และเข้าใจคนพิการเพิ่มมากขึ้น
๕. รณรงค์และต่อต้านการแพร่ระบาดของยาเสพติด สนับสนุนและส่งเสริมความร่วมมือและประสานการทำงานร่วมกันระหว่างหน่วยงานของรัฐ องค์กรเอกชน ผู้นำท้องถิ่น และประชาชน ในการรณรงค์กำลังต่อสู้กับยาเสพติดและรักษาความสงบเรียบร้อยภายในจังหวัด
๖. ส่งเสริมสนับสนุนกิจการสาธารณสุข การเรียนรู้ด้านสาธารณสุขเพื่อยกระดับคุณภาพชีวิต การป้องกันและควบคุมโรคติดต่อและโรคระบาด จัดกิจกรรมเกี่ยวกับการส่งเสริมสุขภาพอนามัย

๔) นโยบายด้านสิ่งแวดล้อมและการท่องเที่ยว

๑. บำรุงรักษาและฟื้นฟูสภาพแวดล้อมและทรัพยากรธรรมชาติ ให้มีแหล่งน้ำสำหรับการอุปโภค บริโภค
๒. จัดทำโครงการ / กิจกรรมเกี่ยวกับการดูแล บำรุงรักษา และพัฒนาสิ่งแวดล้อม แม่น้ำลำคลอง
๓. ส่งเสริมปรับปรุงการพัฒนาทรัพยากรธรรมชาติและสิ่งแวดล้อม ให้เป็นแหล่งท่องเที่ยวที่สามารถสร้างรายได้ให้ชุมชน
๔. พัฒนาบึงกุ่ม- บึงบางช้าง ให้เป็นแหล่งท่องเที่ยวทางธรรมชาติเชิงนิเวศและเชิงสุขภาพเป็นสถานที่พักผ่อนหย่อนใจให้เห็นผลอย่างชัดเจนและเป็นรูปธรรม
๕. ส่งเสริม สนับสนุน และประสานความร่วมมือระหว่างหน่วยงานของรัฐ องค์กรเอกชน ประชาคม ชุมชน ในการจัดทำโครงการอนุรักษ์ทรัพยากรน้ำ การพัฒนาลุ่มน้ำ และทรัพยากรธรรมชาติด้านอื่น ๆ

๕) นโยบายด้านการบริหารจัดการที่ดี

๑. ปฏิบัติตามคำสั่งและนโยบายของรัฐบาลในการบริหารงาน ตามระบอบประชาธิปไตย
๒. ส่งเสริมการมีส่วนร่วมของประชาชนในการพัฒนาท้องถิ่น เปิดโอกาสให้ประชาชนมีส่วนร่วมรับรู้ และเสนอความเห็นในการพัฒนาท้องถิ่น
๓. ประสานการทำงานร่วมกับผู้นำชุมชน ผู้นำท้องถิ่น กำนัน ผู้ใหญ่บ้าน ผู้บริหารท้องถิ่น และสมาชิกสภาท้องถิ่น ในการทำงานเพื่อพัฒนาท้องถิ่น
๔. ส่งเสริมการกระจายอำนาจการปกครองท้องถิ่น สนับสนุนการเผยแพร่ข้อมูลข่าวสารของทางราชการ ให้ประชาชนมีโอกาสได้รับรู้ข้อมูลข่าวสาร เพื่อความโปร่งใสในการบริหารงาน
๕. ส่งเสริมคุณธรรม จริยธรรมในการพัฒนาท้องถิ่น

๖) นโยบายด้านการบริการสาธารณะ

๑. ก่อสร้างและบำรุงรักษาทางบกและทางน้ำที่เชื่อมต่อระหว่างองค์กรปกครองส่วนท้องถิ่น
๒. จัดสรรงบประมาณ เพื่อช่วยเหลือประชาชนตามความเดือดร้อนที่ประชาชนได้รับ โดยเป็นไปตามขอบข่ายและอำนาจหน้าที่ ตามที่กฎหมายกำหนด
๓. ก่อสร้าง ปรับปรุง บำรุงรักษา ถนน สะพาน การสาธารณสุขโรค ตามภารกิจที่ได้รับการถ่ายโอนจากกระทรวง ทบวง กรม ตามที่กฎหมายกำหนด เพื่อพัฒนาท้องถิ่น

ส่วนที่ ๕ บัญชีโครงการพัฒนา

บัญชีสรุป

โครงการพัฒนา

แผนพัฒนาสามปี (พ.ศ.๒๕๕๗ - ๒๕๕๙)

| ยุทธศาสตร์ | ปี ๒๕๕๗ | | ปี ๒๕๕๘ | | ปี ๒๕๕๙ | | รวม ๓ ปี | |
|--|------------------|--------------------|------------------|-------------------|------------------|-------------------|------------------|--------------------|
| | จำนวน โครงการ | งบประมาณ (บาท) | จำนวน โครงการ | งบประมาณ (บาท) | จำนวน โครงการ | งบประมาณ (บาท) | จำนวน โครงการ | งบประมาณ (บาท) |
| ๑. ยุทธศาสตร์การพัฒนาด้านการศึกษา ศาสนา และวัฒนธรรม | | | | | | | | |
| <u>แนวทางที่ ๑</u> พัฒนาการศึกษ และส่งเสริมระบบการศึกษา อย่างยั่งยืน | ๑๕ | ๙๓,๙๐๐,๐๐๐ | ๑๓ | ๑๙,๔๕๐,๐๐๐ | ๑๕ | ๒๘,๒๐๐,๐๐๐ | ๔๓ | ๑๔๑,๕๕๐,๐๐๐ |
| <u>แนวทางที่ ๒</u> ส่งเสริมการจัดงานเฉลิมพระเกียรติพระบาท สมเด็จพระเจ้าอยู่หัว และงานรัฐพิธี | ๗ | ๗,๗๐๐,๐๐๐ | ๖ | ๘,๒๐๐,๐๐๐ | ๖ | ๘,๒๐๐,๐๐๐ | ๑๙ | ๒๔,๑๐๐,๐๐๐ |
| <u>แนวทางที่ ๓</u> ส่งเสริม สนับสนุนแหล่งการเรียนรู้ ช่องทางการรับรู้ข่าวสาร | ๔ | ๔,๕๕๐,๐๐๐ | ๔ | ๑๐,๕๕๐,๐๐๐ | ๕ | ๑๑,๓๕๐,๐๐๐ | ๑๓ | ๒๖,๔๕๐,๐๐๐ |
| <u>แนวทางที่ ๔</u> ส่งเสริม สนับสนุนการเผยแพร่ และการปฏิบัติ ด้านคุณธรรมทางศาสนา จริยธรรม ศิลปวัฒนธรรม จารีตประเพณี และภูมิปัญญาท้องถิ่น | ๔ | ๓,๔๐๐,๐๐๐ | ๓ | ๑,๓๐๐,๐๐๐ | ๔ | ๒,๗๐๐,๐๐๐ | ๑๑ | ๗,๔๐๐,๐๐๐ |
| <u>แนวทางที่ ๕</u> อนุรักษ์ศิลปวัฒนธรรม โบราณสถาน โบราณวัตถุ พิพิธภัณฑท์ท้องถิ่น และศาสนสถาน | ๒ | ๑,๒๐๐,๐๐๐ | ๓ | ๘๐๐,๐๐๐ | ๓ | ๒,๒๐๐,๐๐๐ | ๘ | ๔,๒๐๐,๐๐๐ |
| รวมยุทธศาสตร์ที่ ๑ | ๓๒ | ๑๑๐,๗๕๐,๐๐๐ | ๒๙ | ๔๐,๓๐๐,๐๐๐ | ๓๓ | ๕๒,๖๕๐,๐๐๐ | ๙๔ | ๒๐๓,๗๐๐,๐๐๐ |

| ยุทธศาสตร์ | ปี ๒๕๕๗ | | ปี ๒๕๕๘ | | ปี ๒๕๕๙ | | รวม ๓ ปี | |
|--|--------------|-------------------|--------------|-------------------|--------------|-------------------|--------------|-------------------|
| | จำนวนโครงการ | งบประมาณ (บาท) | จำนวนโครงการ | งบประมาณ (บาท) | จำนวนโครงการ | งบประมาณ (บาท) | จำนวนโครงการ | งบประมาณ (บาท) |
| ๒. ยุทธศาสตร์การพัฒนาด้านเศรษฐกิจ | | | | | | | | |
| <u>แนวทางที่ ๑</u> พัฒนา ส่งเสริม และฝึกอบรมอาชีพให้ประชาชน | ๗ | ๖,๖๐๐,๐๐๐ | ๑๓ | ๘,๘๐๐,๐๐๐ | ๗ | ๕,๕๐๐,๐๐๐ | ๒๗ | ๒๐,๙๐๐,๐๐๐ |
| <u>แนวทางที่ ๒</u> ส่งเสริมและสนับสนุนการผลิต/ผลผลิตทางการเกษตรปลอดภัยจากสารพิษ ผลิตภัณฑ์ชุมชน และอุตสาหกรรม SME | ๓ | ๑๐,๗๐๐,๐๐๐ | ๔ | ๒,๒๐๐,๐๐๐ | ๕ | ๑,๘๐๐,๐๐๐ | ๑๒ | ๑๔,๗๐๐,๐๐๐ |
| <u>แนวทางที่ ๓</u> ส่งเสริม และสนับสนุนการพัฒนาเศรษฐกิจตามแนวทางพระราชดำริเศรษฐกิจพอเพียง | ๓ | ๒,๒๐๐,๐๐๐ | ๗ | ๔,๑๐๐,๐๐๐ | ๓ | ๓,๒๐๐,๐๐๐ | ๑๓ | ๙,๕๐๐,๐๐๐ |
| <u>แนวทางที่ ๔</u> ส่งเสริมการพัฒนาพลังงานทดแทน และการประหยัดพลังงาน | ๒ | ๗๐๐,๐๐๐ | ๓ | ๑,๓๐๐,๐๐๐ | ๒ | ๓,๒๐๐,๐๐๐ | ๗ | ๕,๒๐๐,๐๐๐ |
| รวมยุทธศาสตร์ที่ ๒ | ๑๕ | ๒๐,๒๐๐,๐๐๐ | ๒๗ | ๑๖,๔๐๐,๐๐๐ | ๑๗ | ๑๓,๗๐๐,๐๐๐ | ๕๙ | ๕๐,๓๐๐,๐๐๐ |
| ๓. ยุทธศาสตร์การพัฒนาด้านสังคม | | | | | | | | |
| <u>แนวทางที่ ๑</u> ส่งเสริม สนับสนุนกีฬา และนันทนาการ | ๖ | ๗,๗๐๐,๐๐๐ | ๒ | ๗๐๐,๐๐๐ | ๕ | ๑๗,๗๐๐,๐๐๐ | ๑๓ | ๒๖,๑๐๐,๐๐๐ |
| <u>แนวทางที่ ๒</u> ส่งเสริม สนับสนุนกิจการสาธารณสุข | ๕ | ๑๕,๒๐๐,๐๐๐ | ๖ | ๓,๓๐๐,๐๐๐ | ๕ | ๒,๑๐๐,๐๐๐ | ๑๖ | ๒๐,๖๐๐,๐๐๐ |
| <u>แนวทางที่ ๓</u> แก้ไข ป้องกัน และต่อต้านยาเสพติด | ๕ | ๑๔,๒๐๐,๐๐๐ | ๑๐ | ๘,๗๐๐,๐๐๐ | ๔ | ๔,๙๐๐,๐๐๐ | ๑๙ | ๒๗,๘๐๐,๐๐๐ |
| <u>แนวทางที่ ๔</u> ส่งเสริม สนับสนุนการพัฒนาสังคม และงานสวัสดิการสังคม | ๑๕ | ๘,๒๕๐,๐๐๐ | ๑๑ | ๔,๑๐๐,๐๐๐ | ๙ | ๕,๙๐๐,๐๐๐ | ๓๕ | ๑๘,๒๕๐,๐๐๐ |
| <u>แนวทางที่ ๕</u> การป้องกันและรักษาความสงบเรียบร้อยในบ้านเมือง และความปลอดภัยในชีวิตและทรัพย์สิน | ๔ | ๕,๖๐๐,๐๐๐ | ๑๐ | ๔,๘๐๐,๐๐๐ | ๔ | ๑,๖๐๐,๐๐๐ | ๑๘ | ๑๒,๐๐๐,๐๐๐ |

| ยุทธศาสตร์ | ปี ๒๕๕๗ | | ปี ๒๕๕๘ | | ปี ๒๕๕๙ | | รวม ๓ ปี | |
|---|--------------|-------------------|--------------|--------------------|--------------|--------------------|--------------|--------------------|
| | จำนวนโครงการ | งบประมาณ (บาท) | จำนวนโครงการ | งบประมาณ (บาท) | จำนวนโครงการ | งบประมาณ (บาท) | จำนวนโครงการ | งบประมาณ (บาท) |
| <u>แนวทางที่ ๖</u> ส่งเสริม สนับสนุนการดำเนินงานบรรเทาสาธารณภัย จัดหาวัสดุ ครุภัณฑ์ และอุปกรณ์ ในการป้องกันและบรรเทาสาธารณภัย | ๕ | ๔,๗๐๐,๐๐๐ | ๔ | ๓,๕๐๐,๐๐๐ | ๓ | ๒,๕๐๐,๐๐๐ | ๑๒ | ๑๐,๗๐๐,๐๐๐ |
| <u>แนวทางที่ ๗</u> ส่งเสริม สนับสนุนการดำเนินงานบรรเทาสาธารณภัย | ๖ | ๒,๒๐๐,๐๐๐ | ๕ | ๒,๕๐๐,๐๐๐ | ๕ | ๒,๒๐๐,๐๐๐ | ๑๖ | ๖,๙๐๐,๐๐๐ |
| รวมยุทธศาสตร์ที่ ๓ | ๔๓ | ๕๗,๘๕๐,๐๐๐ | ๔๘ | ๒๗,๕๐๐,๐๐๐ | ๓๔ | ๓๖,๙๐๐,๐๐๐ | ๑๒๕ | ๑๒๒,๒๕๐,๐๐๐ |
| ๔. ยุทธศาสตร์การพัฒนาด้านสิ่งแวดล้อมและการท่องเที่ยว | | | | | | | | |
| <u>แนวทางที่ ๑</u> พัฒนา ส่งเสริม สนับสนุนการดูแลรักษาทรัพยากรธรรมชาติ สิ่งแวดล้อม และมลภาวะ | ๑๐ | ๕,๒๕๐,๐๐๐ | ๗ | ๑,๗๐๐,๐๐๐ | ๖ | ๑,๔๒๐,๐๐๐ | ๒๓ | ๘,๓๗๐,๐๐๐ |
| <u>แนวทางที่ ๒</u> บำรุงรักษาแม่น้ำลำคลอง แหล่งน้ำต่าง ๆ และการป้องกันน้ำท่วม และน้ำเสีย | ๑๔ | ๘๕,๕๔๘,๖๙๒ | ๑๗ | ๙๐,๓๗๑,๑๓๖ | ๓๓ | ๑๒๕,๒๙๖,๕๑๓ | ๖๔ | ๓๐๑,๒๑๖,๓๔๑ |
| <u>แนวทางที่ ๓</u> การดูแลรักษา และพัฒนาที่สาธารณะ | ๒ | ๔๐๐,๐๐๐ | ๒ | ๔๐๐,๐๐๐ | ๒ | ๔๐๐,๐๐๐ | ๖ | ๑,๒๐๐,๐๐๐ |
| <u>แนวทางที่ ๔</u> พัฒนาและส่งเสริมการท่องเที่ยวเชิงวัฒนธรรมเชิงนิเวศ และเชิงสุขภาพ | ๔ | ๕,๒๐๐,๐๐๐ | ๔ | ๙,๒๐๐,๐๐๐ | ๕ | ๑๐,๒๐๐,๐๐๐ | ๑๓ | ๒๔,๖๐๐,๐๐๐ |
| <u>แนวทางที่ ๕</u> พัฒนา ส่งเสริม พื้นที่ที่มีศักยภาพด้าน การท่องเที่ยวให้เป็นแหล่งท่องเที่ยวใหม่ | ๑ | ๒๐๐,๐๐๐ | ๒ | ๔,๒๐๐,๐๐๐ | ๓ | ๔,๒๐๐,๐๐๐ | ๖ | ๘,๖๐๐,๐๐๐ |
| <u>แนวทางที่ ๖</u> การเตรียมความพร้อมในการรองรับภัยพิบัติทางธรรมชาติ | ๑ | ๒,๐๐๐,๐๐๐ | ๑ | ๒,๐๐๐,๐๐๐ | ๑ | ๒,๐๐๐,๐๐๐ | ๓ | ๖,๐๐๐,๐๐๐ |
| รวมยุทธศาสตร์ที่ ๔ | ๓๒ | ๙๘,๕๙๘,๖๙๒ | ๓๓ | ๑๐๗,๘๗๑,๑๓๖ | ๕๐ | ๑๔๓,๕๑๖,๕๑๓ | ๑๑๕ | ๓๔๙,๙๘๖,๓๔๑ |

| ยุทธศาสตร์ | ปี ๒๕๕๗ | | ปี ๒๕๕๘ | | ปี ๒๕๕๙ | | รวม ๓ ปี | |
|---|--------------|-------------------|--------------|-------------------|--------------|-------------------|--------------|--------------------|
| | จำนวนโครงการ | งบประมาณ (บาท) | จำนวนโครงการ | งบประมาณ (บาท) | จำนวนโครงการ | งบประมาณ (บาท) | จำนวนโครงการ | งบประมาณ (บาท) |
| ๕. ยุทธศาสตร์การพัฒนาด้านการบริหารจัดการที่ดี | | | | | | | | |
| <u>แนวทางที่ ๑</u> พัฒนาการบริหารจัดการที่ดีในองค์กร ส่งเสริมการมีส่วนร่วมของประชาชนในการพัฒนาท้องถิ่น และส่งเสริมการปกครองในระบอบประชาธิปไตย | ๑๔ | ๑๒,๙๑๐,๐๐๐ | ๑๐ | ๓๖,๙๐๐,๐๐๐ | ๖ | ๓,๙๕๐,๐๐๐ | ๓๐ | ๕๓,๗๖๐,๐๐๐ |
| <u>แนวทางที่ ๒</u> ส่งเสริมธรรมาภิบาล การป้องกันและปราบปรามการทุจริต และประพฤติมิชอบในการปฏิบัติราชการ | ๓ | ๑,๓๐๐,๐๐๐ | ๑ | ๕๐๐,๐๐๐ | ๑ | ๕๐๐,๐๐๐ | ๕ | ๒,๓๐๐,๐๐๐ |
| <u>แนวทางที่ ๓</u> ส่งเสริมสวัสดิการแก่ผู้บริหาร และผู้ช่วยเหลืออปท. สมาชิกสภา อปท. ข้าราชการ ลูกจ้าง พนักงานจ้าง | ๔ | ๑๒,๙๖๐,๐๐๐ | ๓ | ๔๖๐,๐๐๐ | ๓ | ๔๖๐,๐๐๐ | ๑๐ | ๑๓,๘๘๐,๐๐๐ |
| <u>แนวทางที่ ๔</u> ปรับปรุง พัฒนาขีดสมรรถนะ และวัฒนธรรมการทำงานของบุคลากร | ๕ | ๑๒,๘๐๐,๐๐๐ | ๑ | ๓๐๐,๐๐๐ | ๐ | ๐ | ๖ | ๑๓,๑๐๐,๐๐๐ |
| <u>แนวทางที่ ๕</u> สนับสนุนการปฏิบัติงาน ปรับปรุง และพัฒนาระบบเทคโนโลยีสารสนเทศ เครื่องมือเครื่องใช้และอาคารสถานที่ | ๕๘ | ๙,๖๗๔,๒๐๐ | ๒๘ | ๑๕,๕๓๖,๗๐๐ | ๑๙ | ๑๗,๙๗๑,๕๐๐ | ๑๐๕ | ๔๓,๑๘๒,๔๐๐ |
| <u>แนวทางที่ ๖</u> ส่งเสริมความรู้ความเข้าใจเกี่ยวกับกิจการท้องถิ่น | ๑ | ๑,๐๐๐,๐๐๐ | ๑ | ๑,๐๐๐,๐๐๐ | ๑ | ๑,๐๐๐,๐๐๐ | ๓ | ๓,๐๐๐,๐๐๐ |
| รวมยุทธศาสตร์ที่ ๕ | ๘๕ | ๕๐,๖๔๔,๒๐๐ | ๔๔ | ๕๔,๖๙๖,๗๐๐ | ๓๐ | ๒๓,๘๘๑,๕๐๐ | ๑๕๙ | ๑๒๙,๒๒๒,๔๐๐ |

| ยุทธศาสตร์ | ปี ๒๕๕๗ | | ปี ๒๕๕๘ | | ปี ๒๕๕๙ | | รวม ๓ ปี | |
|---|--------------|--------------------|--------------|----------------------|--------------|----------------------|--------------|----------------------|
| | จำนวนโครงการ | งบประมาณ (บาท) | จำนวนโครงการ | งบประมาณ (บาท) | จำนวนโครงการ | งบประมาณ (บาท) | จำนวนโครงการ | งบประมาณ (บาท) |
| ๖. ยุทธศาสตร์การพัฒนาด้านการบริการสาธารณะ | | | | | | | | |
| <u>แนวทางที่ ๑</u> ก่อสร้าง ปรับปรุง บำรุงรักษาดูแล สะพานทางเท้า เส้นทางจักรยาน ท่อระบายน้ำ ทำเทียบเรือ ระบบการจัดการขยะ ระบบบำบัดน้ำเสีย และซ่อมแซมปรับปรุงระบบสาธารณูปโภคที่ได้รับความเสียหายจากสาธารณภัย | ๑๒๐ | ๓๖๕,๒๓๑,๓๑๐ | ๒๐๑ | ๗๐๖,๗๕๔,๔๘๐ | ๒๑๕ | ๘๙๒,๔๕๘,๑๐๐ | ๕๓๖ | ๑,๙๖๔,๔๔๓,๘๙๐ |
| <u>แนวทางที่ ๒</u> พัฒนาระบบจราจร และการคมนาคมขนส่ง | ๔ | ๖,๒๐๐,๐๐๐ | ๕ | ๕,๘๐๐,๐๐๐ | ๗ | ๘,๐๐๐,๐๐๐ | ๑๖ | ๒๐,๐๐๐,๐๐๐ |
| <u>แนวทางที่ ๓</u> พัฒนาระบบไฟฟ้า - ประปา | ๒ | ๕๕๐,๐๐๐ | ๒ | ๕๕๐,๐๐๐ | ๓ | ๑๐,๕๕๐,๐๐๐ | ๗ | ๑๑,๖๕๐,๐๐๐ |
| <u>แนวทางที่ ๔</u> ส่งเสริม สนับสนุน การจัดทำผังเมือง ผังเมืองรวม ผังเมืองเฉพาะ และป้องกันการบุกรุกที่สาธารณประโยชน์ | ๒ | ๑,๒๐๐,๐๐๐ | ๓ | ๑,๑๐๐,๐๐๐ | ๓ | ๑,๔๐๐,๐๐๐ | ๘ | ๓,๗๐๐,๐๐๐ |
| <u>แนวทางที่ ๕</u> พัฒนาแหล่งน้ำคูคลอง และระบบชลประทานเพื่อการอุปโภค - บริโภค การเกษตร และอื่น ๆ | ๓๙ | ๖๕,๐๓๔,๕๕๐ | ๔๑ | ๗๓,๕๓๑,๒๐๐ | ๕๔ | ๑๐๓,๖๙๔,๒๕๐ | ๑๓๔ | ๒๔๒,๒๖๐,๐๐๐ |
| รวมยุทธศาสตร์ที่ ๖ | ๑๖๗ | ๔๓๘,๒๑๕,๘๖๐ | ๒๕๒ | ๗๘๗,๗๓๕,๖๘๐ | ๒๘๒ | ๑,๐๑๖,๑๐๒,๓๕๐ | ๗๐๑ | ๒,๒๔๒,๐๕๓,๘๙๐ |
| รวมทั้งสิ้น | ๓๗๔ | ๗๗๖,๒๕๘,๗๕๒ | ๔๓๓ | ๑,๐๓๔,๕๐๓,๕๑๖ | ๔๔๖ | ๑,๒๘๖,๗๕๐,๓๖๓ | ๑,๒๕๓ | ๓,๐๙๗,๕๑๒,๖๓๑ |

**รายละเอียดโครงการพัฒนา
แผนพัฒนาสามปี (พ.ศ.๒๕๕๗ - ๒๕๕๙)
องค์การบริหารส่วนจังหวัดนครปฐม**

๑. ยุทธศาสตร์การพัฒนาด้านการศึกษา ศาสนา และวัฒนธรรม

แนวทางที่ ๑ พัฒนาการศึกษาระบบการศึกษาอย่างยั่งยืน

| ที่ | โครงการ | วัตถุประสงค์ | เป้าหมาย (ผลผลิตของโครงการ) | งบประมาณและที่มา | | | ผลลัพธ์ที่คาดว่าจะได้รับ | หน่วยงาน ที่รับผิดชอบ |
|-----|---|--|---|------------------|---------------|---------------|--|--------------------------|
| | | | | ๒๕๕๗ (บาท) | ๒๕๕๘ (บาท) | ๒๕๕๙ (บาท) | | |
| ๑ | โครงการจัดทำแหล่งเรียนรู้ "การศึกษาทางไกลผ่านดาวเทียม" ของโรงเรียนในจังหวัดนครปฐม | เพื่อพัฒนาการศึกษา สร้างทักษะการเรียนรู้ | จัดหาวัสดุอุปกรณ์, สื่อการเรียนการสอนทางไกลผ่านดาวเทียมและอื่น ๆ ที่จำเป็นในการติดตั้งเครื่องรับสัญญาณการศึกษาทางไกลผ่านดาวเทียม จำนวน ๑ โครงการ | ๒,๐๐๐,๐๐๐ | - | - | ครูและนักเรียนมี ประสิทธิภาพด้าน การเรียนการสอน มากขึ้น | กองการศึกษา |
| ๒ | โครงการจัดกิจกรรมพัฒนาคุณภาพทางการศึกษาของสถานศึกษาต่างๆ ภายในจังหวัดนครปฐม | เพื่อพัฒนาและส่งเสริม ประสิทธิภาพทาง การศึกษา | จัดกิจกรรมพัฒนาคุณภาพทางการศึกษาแก่นักเรียนของสถานศึกษาต่าง ๆ ในพื้นที่จังหวัด | ๒,๐๐๐,๐๐๐ | ๒,๐๐๐,๐๐๐ | ๒,๐๐๐,๐๐๐ | การเรียนการสอนมี ประสิทธิภาพมากขึ้น | กองการศึกษา |
| ๓ | โครงการจัดหาวัสดุการศึกษาต่าง ๆ เพื่อเพิ่มศักยภาพทางการศึกษา | เพื่อพัฒนาและส่งเสริม ศักยภาพทางการศึกษา แก่ครูและนักเรียน | จัดหาวัสดุการศึกษาต่าง ๆ เช่น หนังสือ เอกสาร สื่อการเรียนการสอน ฯลฯ แก่สถานศึกษา ในจังหวัดนครปฐม | - | - | ๒,๐๐๐,๐๐๐ | การเรียนการสอนมี ประสิทธิภาพมากขึ้น | กองการศึกษา |

๑. ยุทธศาสตร์การพัฒนาด้านการศึกษา ศาสนา และวัฒนธรรม

แนวทางที่ ๑ พัฒนาการศึกษาระบบการศึกษาอย่างยั่งยืน

| ที่ | โครงการ | วัตถุประสงค์ | เป้าหมาย (ผลผลิตของโครงการ) | งบประมาณและที่มา | | | ผลลัพธ์ที่คาดว่าจะได้รับ | หน่วยงานที่รับผิดชอบ |
|-----|---|---|--|------------------|---------------|---------------|--|----------------------|
| | | | | ๒๕๕๗ (บาท) | ๒๕๕๘ (บาท) | ๒๕๕๙ (บาท) | | |
| ๔ | โครงการจัดกิจกรรมพัฒนาเด็กและเยาวชนภาคฤดูร้อน | เพื่อพัฒนาและส่งเสริมประสิทธิภาพทางการศึกษา | ๑.ฝึกอบรม ,จัดกิจกรรมเพื่อพัฒนาเด็ก/เยาวชนภาคฤดูร้อน ๒.การบรรพชาสามเณร และอบรมถือศีลปฏิบัติตามหลักธรรมคำสั่งสอนของพระพุทธเจ้า | - | ๑,๐๐๐,๐๐๐ | - | เด็ก/เยาวชนได้รับการปลูกจิตสำนึกที่ถูกต้องเป็นคนดีที่มีคุณภาพ | กองการศึกษา |
| ๕ | โครงการจัดหาวัสดุคอมพิวเตอร์ เช่น โปรแกรมคอมพิวเตอร์ หรือซอฟต์แวร์ฯลฯ | เพื่อพัฒนาและส่งเสริมประสิทธิภาพทางการศึกษา | จัดหาวัสดุคอมพิวเตอร์ เช่น โปรแกรมคอมพิวเตอร์ (ซอฟต์แวร์) ให้แก่สถานศึกษาในจังหวัดนครปฐม | ๕,๐๐๐,๐๐๐ | - | - | นักเรียนมีพัฒนาการและมีคุณภาพในการเรียนรู้มากขึ้น | กองการศึกษา |
| ๖ | โครงการจัดการถัจกรยานเพื่อการศึกษ | เพื่อพัฒนาและส่งเสริมประสิทธิภาพทางการศึกษา | จัดการถัจกรยานแก่นักเรียนที่บ้านอยู่ไกลโรงเรียน จำนวน ๑,๕๐๐ คัน | - | ๒,๕๐๐,๐๐๐ | - | ลดขั้นตอนการเดินทางส่งผลให้นักเรียนได้มีประสิทธิภาพการเรียนมากขึ้น | กองการศึกษา |

๑. ยุทธศาสตร์การพัฒนาด้านการศึกษา ศาสนา และวัฒนธรรม

แนวทางที่ ๑ พัฒนาการศึกษาระบบการศึกษาอย่างยั่งยืน

| ที่ | โครงการ | วัตถุประสงค์ | เป้าหมาย (ผลผลิตของโครงการ) | งบประมาณและที่มา | | | ผลลัพธ์ที่คาดว่าจะได้รับ | หน่วยงานที่รับผิดชอบ |
|-----|--|---|--|------------------|---------------|---------------|---|----------------------|
| | | | | ๒๕๕๗ (บาท) | ๒๕๕๘ (บาท) | ๒๕๕๙ (บาท) | | |
| ๗ | โครงการศูนย์การสอนพิเศษเพื่อส่งเสริมศักยภาพทางการเรียนของนักเรียน | เพื่อเพิ่มศักยภาพและส่งเสริมประสิทธิภาพทางการศึกษา | ศูนย์การสอนพิเศษในอำเภอเมืองฯ ๔ ศูนย์ อำเภออื่น ๆ อีกอำเภอละ ๑ ศูนย์ | - | - | ๔,๐๐๐,๐๐๐ | ครูและนักเรียน มีประสิทธิภาพด้านการเรียนการสอนมากขึ้น | กองการศึกษา |
| ๘ | โครงการสนับสนุนทุนการศึกษาให้แก่ นักเรียน/นักศึกษาที่เรียนดีแต่ขาดแคลนทุนทรัพย์ในพื้นที่จังหวัดนครปฐม | เพื่อเพิ่มศักยภาพและส่งเสริมประสิทธิภาพทางการศึกษา | สนับสนุนทุนการศึกษาให้แก่ นักเรียน/นักศึกษาที่เรียนดีแต่ขาดแคลนทุนทรัพย์ในจังหวัด | - | - | ๕๐๐,๐๐๐ | นักเรียนที่ขาดแคลน มีทุนทรัพย์ด้านการศึกษา สามารถเพิ่มทักษะและพัฒนาการเรียนมากขึ้น | กองการศึกษา |
| ๙ | โครงการส่งเสริมการพัฒนาบทบาทและศักยภาพการเรียนรู้ของนักเรียนและเยาวชนจังหวัดนครปฐมตามแนวพระราชดำริ "พอเพียง" | เพิ่มประสิทธิภาพทางการศึกษา มุ่งสู่สังคมแห่งการเรียนรู้ และการพัฒนาอย่างยั่งยืน | จัดกิจกรรม ทักษะศึกษา การฝึกอบรมเพื่อพัฒนาการเรียนรู้หรือกิจกรรมอื่น ๆ ที่ส่งเสริมสนับสนุนการพัฒนาคุณภาพของนักเรียน เยาวชน ในเขตพื้นที่จังหวัดนครปฐม และบุคลากรที่เกี่ยวข้อง เช่น การศึกษา | ๔,๐๐๐,๐๐๐ | - | - | ครู นักเรียน เยาวชน เกิดองค์ความรู้และสามารถประยุกต์ใช้ในการพัฒนาตนเองและพัฒนาท้องถิ่นได้อย่างมีประสิทธิภาพ | กองการศึกษา |

๑. ยุทธศาสตร์การพัฒนาด้านการศึกษา ศาสนา และวัฒนธรรม

แนวทางที่ ๑ พัฒนาการศึกษาระบบการศึกษาอย่างยั่งยืน

| ที่ | โครงการ | วัตถุประสงค์ | เป้าหมาย (ผลผลิตของโครงการ) | งบประมาณและที่มา | | | ผลลัพธ์ที่คาดว่าจะได้รับ | หน่วยงานที่รับผิดชอบ |
|-----|--|---|--|------------------|---------------|---------------|---|----------------------|
| | | | | ๒๕๕๗ (บาท) | ๒๕๕๘ (บาท) | ๒๕๕๙ (บาท) | | |
| ๑๐ | โครงการจัดซื้อครุภัณฑ์ทางการศึกษา เพื่อจัดทำเป็นห้องเรียนแห่งการเรียนรู้/ห้องเรียนอิเล็กทรอนิกส์ (E-Classroom) เพื่อส่งเสริมการเรียนการสอนให้กับสถานศึกษาในเขตพื้นที่จังหวัดนครปฐม | เพื่อพัฒนาและส่งเสริมประสิทธิภาพทางการศึกษา | หาความรู้จากสถานที่จริง การเข้าค่ายผู้นำการดำรงชีวิตตามวิถีปรัชญาเศรษฐกิจพอเพียง การฝึกอบรมให้ความรู้ด้านสาธารณสุข ด้านทรัพยากรธรรมชาติและสิ่งแวดล้อม การส่งเสริมประชาธิปไตย การเข้าค่ายลูกเสือ เนตรนารี ค่ายพุทธบุตร ค่ายเยาวชน เพื่อพัฒนาคุณธรรม จริยธรรม ค่ายภาษาอังกฤษ วิทยาศาสตร์ ฯลฯ | ๒๐,๐๐๐,๐๐๐ | - | - | ครูและนักเรียนมี ประสิทธิภาพด้าน การเรียนการสอน ที่ทันสมัยมากขึ้น | กองการศึกษา |

๑. ยุทธศาสตร์การพัฒนาด้านการศึกษา ศาสนา และวัฒนธรรม

แนวทางที่ ๑ พัฒนาการศึกษาระบบการศึกษาอย่างยั่งยืน

| ที่ | โครงการ | วัตถุประสงค์ | เป้าหมาย (ผลผลิตของโครงการ) | งบประมาณและที่มา | | | ผลลัพธ์ที่คาดว่าจะได้รับ | หน่วยงานที่รับผิดชอบ |
|-----|--|---|---|------------------|---------------|---------------|---|----------------------|
| | | | | ๒๕๕๗ (บาท) | ๒๕๕๘ (บาท) | ๒๕๕๙ (บาท) | | |
| ๑๑ | โครงการจัดหาครุภัณฑ์คอมพิวเตอร์ขนาดเล็กแบบพกพา (Tablet) เพื่อส่งเสริมการเรียนการสอนให้กับสถานศึกษาต่างๆ ในจังหวัดนครปฐม | เพื่อพัฒนาและส่งเสริมประสิทธิภาพทางการศึกษา | จัดหาครุภัณฑ์คอมพิวเตอร์ เช่น คอมพิวเตอร์ขนาดเล็กแบบพกพา (Tablet) พร้อมอุปกรณ์, เครื่อง - คอมพิวเตอร์แม่ข่าย, โปรแกรมสื่อการเรียนการสอน ฯลฯ พร้อมอุปกรณ์อื่นๆ ที่เกี่ยวข้อง พร้อมการติดตั้งให้กับสถานศึกษาต่างๆ ในจังหวัดนครปฐม | ๑๐,๐๐๐,๐๐๐ | - | - | ครูและนักเรียนมีประสิทธิภาพด้านการเรียนการสอนที่ทันสมัยมากขึ้น | กองการศึกษา |
| ๑๒ | โครงการก่อสร้าง/ปรับปรุงอาคารเรียนหรือสิ่งก่อสร้างของสถานศึกษาในพื้นที่จังหวัดนครปฐม | รองรับอัตราการเพิ่มขึ้นของจำนวนนักเรียน เพื่อส่งเสริมประสิทธิภาพทางการศึกษา | ก่อสร้าง/ปรับปรุงอาคารเรียนหรือสิ่งก่อสร้างของสถานศึกษาในจังหวัดนครปฐม | - | - | ๓,๐๐๐,๐๐๐ | มีสถานที่ศึกษาเพิ่มขึ้นเป็นพื้นฐานการพัฒนาการเรียนการสอน | กองการศึกษา |
| ๑๓ | โครงการฝึกอบรมสัมมนา และศึกษาดูงานเพื่อเพิ่มประสิทธิภาพทางการศึกษา และการปฏิบัติงานด้านการศึกษาของสถานศึกษา และหน่วยงานบริหารการศึกษาต่างๆ ในจังหวัด | เพื่อเพิ่มประสิทธิภาพทางการศึกษาให้แก่บุคลากร และผู้เกี่ยวข้องทางด้านการศึกษา | ฝึกอบรม ประชุมสัมมนา และศึกษาดูงานแก่เด็ก นักเรียน เยาวชน บุคลากรทางการศึกษา และผู้เกี่ยวข้อง แก่หน่วยงานสถานศึกษาต่างๆ ในจังหวัด | ๔,๐๐๐,๐๐๐ | - | - | บุคลากรทางการศึกษามีความรู้ในการปฏิบัติงาน เด็ก/นักเรียน และเยาวชนมีทักษะการเรียนรู้มากขึ้น | กองการศึกษา |

๑. ยุทธศาสตร์การพัฒนาด้านการศึกษา ศาสนา และวัฒนธรรม

แนวทางที่ ๑ พัฒนาการศึกษาระบบการศึกษาอย่างยั่งยืน

| ที่ | โครงการ | วัตถุประสงค์ | เป้าหมาย (ผลผลิตของโครงการ) | งบประมาณและที่มา | | | ผลลัพธ์ที่คาดว่าจะได้รับ | หน่วยงานที่รับผิดชอบ |
|-----|---|---|---|------------------|---------------|---------------|--|----------------------|
| | | | | ๒๕๕๗ (บาท) | ๒๕๕๘ (บาท) | ๒๕๕๙ (บาท) | | |
| ๑๔ | โครงการพัฒนาศูนย์เครือข่าย e-Learning ของสำนักงานเขตพื้นที่การศึกษา ภายในจังหวัดนครปฐม | เพื่อพัฒนาเครือข่ายเทคโนโลยีสารสนเทศ การเรียนรู้ (e-Learning) ให้มีประสิทธิภาพมากขึ้น | จัดหาสื่อ/อุปกรณ์ต่าง ๆ ที่จำเป็นในการพัฒนาศูนย์ e-Learning ให้สำนักงานเขตพื้นที่ฯ ในจังหวัด | - | ๒๕๐,๐๐๐ | - | สามารถเป็นแม่ข่ายพัฒนาการเรียนรู้แก่ครูและนักเรียนได้อย่างทันสมัย และมีประสิทธิภาพ | กองการศึกษา |
| ๑๕ | โครงการจัดจ้างครูอัตราจ้างสำหรับสถานศึกษาที่ขาดแคลนในพื้นที่จังหวัดนครปฐม | สามารถแก้ไขปัญหาการขาดแคลนครู และเพื่อยกระดับผลสัมฤทธิ์ทางการศึกษา | จ้างครูอัตราจ้างชั่วคราวให้แก่สถานศึกษาในจังหวัดนครปฐม | - | - | ๒,๐๐๐,๐๐๐ | การจัดการเรียนการสอนมีประสิทธิภาพ นักเรียนมีผลสัมฤทธิ์ทางการศึกษาดีขึ้น | กองการศึกษา |
| ๑๖ | โครงการสร้างศูนย์การเรียนรู้ / ห้องปฏิบัติการวิทยาศาสตร์, คณิตศาสตร์, เทคโนโลยี ให้กับสถานศึกษาในพื้นที่จังหวัดนครปฐม | เพื่อพัฒนาและส่งเสริมประสิทธิภาพทางการศึกษา | จัดทำโครงการสร้างศูนย์การเรียนรู้/ห้องปฏิบัติการวิทยาศาสตร์, คณิตศาสตร์ และเทคโนโลยีให้กับสถานศึกษาในพื้นที่จังหวัดนครปฐม | - | ๓,๐๐๐,๐๐๐ | - | นักเรียนมีทักษะและมีประสิทธิภาพด้านการเรียนการสอนมากขึ้น | กองการศึกษา |

๑. ยุทธศาสตร์การพัฒนาด้านการศึกษา ศาสนา และวัฒนธรรม

แนวทางที่ ๑ พัฒนาการศึกษาระบบการศึกษาอย่างยั่งยืน

| ที่ | โครงการ | วัตถุประสงค์ | เป้าหมาย (ผลผลิตของโครงการ) | งบประมาณและที่มา | | | ผลลัพธ์ที่คาดว่าจะได้รับ | หน่วยงานที่รับผิดชอบ |
|-----|--|---|---|------------------|---------------|---------------|--|----------------------|
| | | | | ๒๕๕๗ (บาท) | ๒๕๕๘ (บาท) | ๒๕๕๙ (บาท) | | |
| ๑๗ | โครงการจัดทำงานวิจัยทางการศึกษาของจังหวัดนครปฐม | เพื่อพัฒนาการศึกษาของจังหวัดนครปฐม | จัดจ้างหน่วยงานภายนอกวิจัยด้านการศึกษาของจังหวัดนครปฐม จำนวน ๑ โครงการ | - | ๑,๐๐๐,๐๐๐ | - | พัฒนาด้านการศึกษาให้มีความเหมาะสมกับความต้องการของท้องถิ่นมากขึ้น | กองการศึกษา |
| ๑๘ | โครงการส่งเสริมและพัฒนาศักยภาพของนักเรียนในเขตพื้นที่จังหวัดนครปฐม | เพื่อขยายศักยภาพและมุ่งผลสัมฤทธิ์ในการพัฒนาการศึกษา โดยการเตรียมความพร้อม วางแผนการเรียน และสอนเทคนิคต่าง ๆ ในการสอบแข่งขัน ฯลฯ | ค่าใช้จ่ายในการจัดบริการทางการศึกษาเพื่อส่งเสริมและพัฒนาวิชาการ เช่น การจัดการเรียนการสอนเสริม , การจัดโครงการเตรียมความพร้อมในการสอบแข่งขันฯ, จัดค่ายกิจกรรม ฝึกอบรมให้ความรู้ด้านวิชาการ คุณธรรม จริยธรรมแก่นักเรียนในจังหวัด ฯลฯ | - | - | ๑,๐๐๐,๐๐๐ | นักเรียนมีความพร้อมและความมั่นใจในการสอบแข่งขัน และอัตราการผ่านการสอบคัดเลือกเข้าศึกษาต่อในระดับอุดมศึกษาของนักเรียนเพิ่มมากขึ้น | กองการศึกษา |

๑. ยุทธศาสตร์การพัฒนาด้านการศึกษา ศาสนา และวัฒนธรรม

แนวทางที่ ๑ พัฒนาการศึกษาระบบการศึกษาอย่างยั่งยืน

| ที่ | โครงการ | วัตถุประสงค์ | เป้าหมาย (ผลผลิตของโครงการ) | งบประมาณและที่มา | | | ผลลัพธ์ที่คาดว่าจะได้รับ | หน่วยงานที่รับผิดชอบ |
|-----|---|--|--|------------------|---------------|---------------|---|----------------------|
| | | | | ๒๕๕๗ (บาท) | ๒๕๕๘ (บาท) | ๒๕๕๙ (บาท) | | |
| ๑๙ | โครงการจัดทำพจนานุกรมภาพภาษาต่างประเทศ | เพื่อเพิ่มศักยภาพและส่งเสริมประสิทธิภาพทางการศึกษา | ค่าใช้จ่ายในการจัดทำพจนานุกรมภาพภาษาต่างประเทศ จำนวน ๒๕,๐๐๐ เล่ม | ๒,๐๐๐,๐๐๐ | - | - | ครูและนักเรียน มีประสิทธิภาพด้านการเรียนการสอนมากขึ้น | กองการศึกษา |
| ๒๐ | โครงการเรารักภาษาไทย | เพื่อส่งเสริม และพัฒนาการเรียนการสอน โดยเฉพาะภาษาประจำชาติให้ถูกต้อง | สนับสนุนกิจกรรมเรารักภาษาไทย แก่เด็ก/เยาวชนในจังหวัดนครปฐม | ๑,๐๐๐,๐๐๐ | ๑,๐๐๐,๐๐๐ | ๑,๐๐๐,๐๐๐ | เด็ก/เยาวชน มีทักษะความชำนาญด้านภาษาไทยมากขึ้น | กองการศึกษา |
| ๒๑ | โครงการจัดหาระบบเทคโนโลยี - สารสนเทศและจัดการเรียนการสอน Internet ในสถานศึกษาของจังหวัดนครปฐม | พัฒนาการเรียนการสอนให้มีประสิทธิภาพมากขึ้น | จัดหา ติดตั้ง ปรับปรุง พัฒนา เทคโนโลยีสารสนเทศที่เป็นประโยชน์ต่อการเรียนการสอน Internet ให้แก่สถานศึกษาในพื้นที่ | - | - | ๒,๐๐๐,๐๐๐ | ครูและนักเรียนมีประสิทธิภาพด้านการเรียนการสอนที่ทันสมัยมากขึ้น | กองการศึกษา |
| ๒๒ | โครงการประกวดสื่อนวัตกรรมการเรียนการสอน | เพื่อส่งเสริมและพัฒนาศักยภาพทางการศึกษา | จัดทำโครงการประกวดสื่อนวัตกรรมการเรียนการสอน เพื่อพัฒนาการศึกษาให้กับสถานศึกษาในจังหวัดนครปฐม | - | - | ๑,๐๐๐,๐๐๐ | นักเรียน เยาวชน มีความคิดริเริ่มสร้างสรรค์ การเรียนการสอนมีประสิทธิภาพมากขึ้น | กองการศึกษา |

๑. ยุทธศาสตร์การพัฒนาด้านการศึกษา ศาสนา และวัฒนธรรม

แนวทางที่ ๑ พัฒนาการศึกษาระบบการศึกษาอย่างยั่งยืน

| ที่ | โครงการ | วัตถุประสงค์ | เป้าหมาย (ผลผลิตของโครงการ) | งบประมาณและที่มา | | | ผลลัพธ์ที่คาดว่าจะได้รับ | หน่วยงานที่รับผิดชอบ |
|-----|---|--|--|------------------|---------------|---------------|---|----------------------|
| | | | | ๒๕๕๗ (บาท) | ๒๕๕๘ (บาท) | ๒๕๕๙ (บาท) | | |
| ๒๓ | โครงการสนับสนุนกิจกรรมลูกเสือ จังหวัดนครปฐม | เพื่อส่งเสริมและพัฒนา ลูกเสือในจังหวัดนครปฐม | สนับสนุนการจัดกิจกรรมลูกเสือ ในจังหวัดนครปฐม และการจัดงาน ชุมนุมลูกเสือไทย ลูกเสือจังหวัด ฯลฯ | - | - | ๓๐๐,๐๐๐ | กิจกรรม/งานต่างๆ ของลูกเสือได้รับการ เผยแพร่ และสืบทอด ต่อไป | กองการศึกษา |
| ๒๔ | โครงการสร้างศูนย์วิทยบริการต้นแบบ ของ อบจ.นฐ. ในพื้นที่จังหวัดนครปฐม | เพื่อพัฒนาและส่งเสริม ประสิทธิภาพทางการ ศึกษา | โครงการสร้างศูนย์วิทยบริการ ต้นแบบของ อบจ.นฐ. ในพื้นที่จังหวัดนครปฐม | - | - | ๗,๐๐๐,๐๐๐ | เด็กนักเรียนมี ประสิทธิภาพด้าน การเรียนรู้มากขึ้น | กองการศึกษา |
| ๒๕ | โครงการจัดหาสื่อการเรียนการสอน | เพื่อส่งเสริมและพัฒนา ศักยภาพการศึกษา | จัดหาสื่อ สนับสนุนการจัดการเรียน การสอนต่าง ๆ ให้แก่สถานศึกษาใน จังหวัดนครปฐม | - | ๒,๐๐๐,๐๐๐ | - | การเรียนการสอนมี ประสิทธิภาพมากขึ้น | กองการศึกษา |
| ๒๖ | โครงการพัฒนาคุณภาพการศึกษา สู่ประชาคมอาเซียน | เพื่อพัฒนาคุณภาพการศึกษา เตรียมความพร้อมสู่ ประชาคมอาเซียน | อบรม จัดกิจกรรม ฝึกสอนทักษะ ทางภาษาแก่นักเรียน เยาวชน และบุคลากรการศึกษาใน สถานศึกษาจังหวัดนครปฐม | ๕๐๐,๐๐๐ | ๕๐๐,๐๐๐ | - | นักเรียน เยาวชน และบุคลากรทางการ ศึกษามีทักษะทางภาษา ดีขึ้น และมีความพร้อม ในการเข้าสู่ประชาคม อาเซียน | กองการศึกษา |

๑. ยุทธศาสตร์การพัฒนาด้านการศึกษา ศาสนา และวัฒนธรรม

แนวทางที่ ๑ พัฒนาการศึกษาระบบการศึกษาอย่างยั่งยืน

| ที่ | โครงการ | วัตถุประสงค์ | เป้าหมาย (ผลผลิตของโครงการ) | งบประมาณและที่มา | | | ผลลัพธ์ที่คาดว่าจะได้รับ | หน่วยงานที่รับผิดชอบ |
|-----|--|--|--|------------------|---------------|---------------|--|----------------------|
| | | | | ๒๕๕๗ (บาท) | ๒๕๕๘ (บาท) | ๒๕๕๙ (บาท) | | |
| ๒๗ | โครงการค่ายลูกเสือ-เนตรนารีสัมพันธ์ | เพื่อให้ลูกเสือ-เนตรนารีได้มีความรู้ความเข้าใจในระเบียบข้อบังคับ และวิธีปฏิบัติตนเพื่อประโยชน์ต่อสังคม, ได้มีโอกาสฝึกทักษะ แลกเปลี่ยนความรู้ ฝึกความอดทน เสียสละ และสามารถปรับตัวให้เข้ากับสภาพแวดล้อม ตลอดจนสามารถอยู่ร่วมกับผู้อื่นได้ | ๑. ฝึกอบรม ประชุมสัมมนาให้ความรู้ความเข้าใจแก่ลูกเสือ-เนตรนารีในพื้นที่ ๒. จัดทัศนศึกษาดูงานแก่ลูกเสือ-เนตรนารี ตามโครงการฯ ๓. จัดกิจกรรมที่เป็นประโยชน์ต่อสังคม และเป็นการส่งเสริมการเรียนรู้การปฏิบัติตนของลูกเสือ-เนตรนารี ฯลฯ | ๑,๐๐๐,๐๐๐ | - | - | ลูกเสือ-เนตรนารี ได้ประสบการณ์ตรง มีทักษะในการใช้ชีวิต ปัญหา อารมณ์ ทำให้สามารถอยู่ร่วมกับผู้อื่นในสังคมได้ และรู้จักทำตนให้เป็นประโยชน์ต่อชุมชน/สังคม | กองการศึกษา |
| ๒๘ | โครงการสนับสนุนการสร้างภูมิปัญญานักเรียน โดยวิธีมอนเตสซอรี | เพื่อส่งเสริม และพัฒนาการศึกษา | จัดทำโครงการต่าง ๆ เพื่อสนับสนุนการสร้างภูมิปัญญานักเรียนโดยวิธีมอนเตสซอรี | - | ๓,๘๐๐,๐๐๐ | - | นักเรียน เยาวชน และบุคลากรทางการศึกษามีทักษะทางภาษาดีขึ้น และมีความพร้อมในการเข้าสู่ประชาคมอาเซียน | กองการศึกษา |

๑. ยุทธศาสตร์การพัฒนาทางการศึกษา ศาสนา และวัฒนธรรม

แนวทางที่ ๑ พัฒนาการศึกษาระบบการศึกษาอย่างยั่งยืน

| ที่ | โครงการ | วัตถุประสงค์ | เป้าหมาย (ผลผลิตของโครงการ) | งบประมาณและที่มา | | | ผลลัพธ์ที่คาดว่าจะได้รับ | หน่วยงานที่รับผิดชอบ |
|-----|---|--|---|------------------|---------------|---------------|--|----------------------|
| | | | | ๒๕๕๗ (บาท) | ๒๕๕๘ (บาท) | ๒๕๕๙ (บาท) | | |
| ๒๙ | โครงการสานสัมพันธ์สร้างเครือข่ายเยาวชนประชาธิปไตย | เพื่อเสริมสร้างและเผยแพร่ความรู้ความเข้าใจแก่เยาวชนเกี่ยวกับการเมืองการปกครองในระบอบประชาธิปไตย และเป็นการให้เยาวชน กล้าคิด กล้าแสดงความคิดเห็น และมีส่วนร่วมทางการเมือง | ๑.ฝึกอบรม จัดประชุมสัมมนาศึกษาดูงาน ให้ความรู้ความเข้าใจเกี่ยวกับการเมืองการปกครองในระบอบประชาธิปไตย ๒.จัดกิจกรรมสาธารณประโยชน์แก่ชุมชน/สังคม และกิจกรรมส่งเสริมการเรียนรู้ การมีส่วนร่วมเกี่ยวกับการเมืองการปกครอง ฯลฯ | ๒๐๐,๐๐๐ | ๒๐๐,๐๐๐ | ๒๐๐,๐๐๐ | เยาวชนมีความเข้าใจในการเมืองการปกครองในระบอบประชาธิปไตย สามารถนำความรู้ที่ได้รับไปขยายผล เกิดการสร้างเครือข่ายด้านประชาธิปไตย อย่างเป็นรูปธรรม | กองการศึกษา |
| ๓๐ | โครงการเงินอุดหนุนสำนักงานเขตพื้นที่การศึกษาประถมศึกษา เขต ๑, ๒ และสำนักงานเขตพื้นที่การศึกษามัธยมศึกษา เขต ๙ (จังหวัดนครปฐม) และสถานศึกษาในพื้นที่จังหวัดนครปฐม เกี่ยวกับการจัดกิจกรรมพัฒนาคุณภาพทางการศึกษาต่าง ๆ | เพื่อพัฒนาและส่งเสริมประสิทธิภาพทางการศึกษา | จัดทำโครงการเงินอุดหนุนสำนักงานเขตพื้นที่การศึกษาฯ เขต ๑, ๒ และสำนักงานเขตพื้นที่การศึกษามัธยมศึกษา เขต ๙ (จังหวัดนครปฐม) และสถานศึกษาในพื้นที่จังหวัดนครปฐม ในการจัดกิจกรรมพัฒนาคุณภาพทางการศึกษาต่าง ๆ | ๒,๐๐๐,๐๐๐ | ๒,๐๐๐,๐๐๐ | ๒,๐๐๐,๐๐๐ | การเรียนการสอนมีประสิทธิภาพมากขึ้น | กองการศึกษา |

๑. ยุทธศาสตร์การพัฒนาด้านการศึกษา ศาสนา และวัฒนธรรม

แนวทางที่ ๑ พัฒนาการศึกษาระบบการศึกษาอย่างยั่งยืน

| ที่ | โครงการ | วัตถุประสงค์ | เป้าหมาย (ผลผลิตของโครงการ) | งบประมาณและที่มา | | | ผลลัพธ์ที่คาดว่าจะได้รับ | หน่วยงานที่รับผิดชอบ |
|-----|--|--|--|------------------|---------------|---------------|--|----------------------|
| | | | | ๒๕๕๗ (บาท) | ๒๕๕๘ (บาท) | ๒๕๕๙ (บาท) | | |
| ๓๑ | โครงการเงินอุดหนุนสำนักงานเขตพื้นที่การศึกษาประถมศึกษา เขต ๑, ๒ และสำนักงานเขตพื้นที่การศึกษามัธยมศึกษา เขต ๙ (จังหวัดนครปฐม) และสถานศึกษาในพื้นที่จังหวัดนครปฐม ในการจัดหาวัสดุ/ครุภัณฑ์ทางการศึกษา | เพื่อพัฒนาและส่งเสริมประสิทธิภาพทางการศึกษา | จัดทำโครงการเงินอุดหนุนสำนักงานเขตพื้นที่การศึกษา เขต ๑, ๒ และสำนักงานเขตพื้นที่การศึกษามัธยมศึกษา เขต ๙ (จังหวัดนครปฐม) และสถานศึกษาในพื้นที่จังหวัดนครปฐม ๑.จัดหาวัสดุ/ครุภัณฑ์ทางการศึกษา อาทิเช่น หนังสือ เอกสาร สื่อการเรียนการสอน ครุภัณฑ์ คอมพิวเตอร์ ฯลฯ ๒.จัดทำห้องเรียนอิเล็กทรอนิกส์ ห้องเรียนอัจฉริยะภาพ ฯลฯ | ๕๐,๐๐๐,๐๐๐ | - | - | การเรียนการสอนมีประสิทธิภาพมากขึ้น | กองการศึกษา |
| ๓๒ | โครงการอื่น ๆ ตามความจำเป็นเร่งด่วน ตามภารกิจหน้าที่ฯ ตามภารกิจถ่ายโอนฯ หรือได้รับการถ่ายโอน | เพื่อสนองความต้องการของประชาชนในโครงการอื่น ๆ ตามความจำเป็นเร่งด่วน ตามภารกิจหน้าที่ฯ ตามภารกิจถ่ายโอนฯ หรือได้รับการถ่ายโอน | โครงการอื่น ๆ ตามความจำเป็นเร่งด่วน ตามภารกิจหน้าที่ฯ ตามภารกิจถ่ายโอนฯ หรือได้รับการถ่ายโอน | ๒๐๐,๐๐๐ | ๒๐๐,๐๐๐ | ๒๐๐,๐๐๐ | การดำเนินการเป็นไปด้วยความเรียบร้อย มีประสิทธิภาพ เกิดประโยชน์ต่อชุมชน | กองการศึกษา |

๑. ยุทธศาสตร์การพัฒนาด้านการศึกษา ศาสนา และวัฒนธรรม

แนวทางที่ ๒ ส่งเสริมการจัดงานเฉลิมพระเกียรติพระบาทสมเด็จพระเจ้าอยู่หัว และงานรัฐพิธี

| ที่ | โครงการ | วัตถุประสงค์ | เป้าหมาย (ผลผลิตของโครงการ) | งบประมาณและที่มา | | | ผลลัพธ์ที่คาดว่าจะได้รับ | หน่วยงานที่รับผิดชอบ |
|-----|---|---|---|------------------|---------------|---------------|---|--------------------------------------|
| | | | | ๒๕๕๗ (บาท) | ๒๕๕๘ (บาท) | ๒๕๕๙ (บาท) | | |
| ๑ | โครงการเทิดพระเกียรติพระบาทสมเด็จพระเจ้าอยู่หัวฯ สมเด็จพระบรมราชินีนาถฯ และพระบรมวงศานุวงศ์ | เพื่อเทิดพระเกียรติพระบาทสมเด็จพระเจ้าอยู่หัวฯ สมเด็จพระบรมราชินีนาถฯ และพระบรมวงศานุวงศ์ | ๑.จัดกิจกรรมเทิดพระเกียรติ เช่น จัดงาน จัดนิทรรศการ ประกวดภาพถ่าย ภาพวาด เติมนวริ่งเฉลิมพระเกียรติ และกิจกรรมอื่น ๆ เพื่อเทิดพระเกียรติฯ ฯลฯ ๒.จัดทำสื่อประชาสัมพันธ์เผยแพร่ให้ความรู้เกี่ยวกับพระราชกรณียกิจต่าง ๆ เช่น เอกสาร หนังสือ วีซีดี ป้ายประชาสัมพันธ์ ชุมนิเทศพระเกียรติฯ ฯลฯ | ๒,๐๐๐,๐๐๐ | ๒,๐๐๐,๐๐๐ | ๒,๐๐๐,๐๐๐ | สร้างจิตสำนึก และความจงรักภักดีต่อสถาบันพระมหากษัตริย์ | สำนักปลัดฯ กองการศึกษา กองช่าง |
| ๒ | โครงการจัดทำหนังสือหน้าที่พลเมืองและศีลธรรม | เพื่อเพิ่มทักษะการเรียนรู้ ควบคู่คุณธรรม ปลูกฝังเยาวชน/ประชาชนให้เป็นคนดีของสังคม | จัดทำหนังสือหน้าที่พลเมืองและศีลธรรม จำนวน ๑ โครงการ | - | ๒,๐๐๐,๐๐๐ | - | เยาวชน/ประชาชน รู้จักหน้าที่ของตนเอง และเป็นแนวทางในการปฏิบัติตน เป็นคนดี มีศีลธรรม | กองการศึกษา |

๑. ยุทธศาสตร์การพัฒนา ด้านการศึกษา ศาสนา และวัฒนธรรม

แนวทางที่ ๒ ส่งเสริมการจัดงานเฉลิมพระเกียรติพระบาทสมเด็จพระเจ้าอยู่หัว และงานรัฐพิธี

| ที่ | โครงการ | วัตถุประสงค์ | เป้าหมาย (ผลผลิตของโครงการ) | งบประมาณและที่มา | | | ผลลัพธ์ที่คาดว่าจะได้รับ | หน่วยงานที่รับผิดชอบ |
|-----|--|--|--|------------------|---------------|---------------|--|----------------------|
| | | | | ๒๕๕๗ (บาท) | ๒๕๕๘ (บาท) | ๒๕๕๙ (บาท) | | |
| ๓ | โครงการจัดทำหนังสือประมวลพระราชดำรัสและพระบรมราโชวาทของพระบาทสมเด็จพระเจ้าอยู่หัวฯ | เพื่อเทิดพระเกียรติพระบาทสมเด็จพระเจ้าอยู่หัวฯ และเป็นแนวทางในการดำเนินชีวิตให้แก่เยาวชน/ประชาชน | จัดทำหนังสือประมวลพระราชดำรัสและพระบรมราโชวาทของพระบาทสมเด็จพระเจ้าอยู่หัวฯ จำนวน ๑ โครงการ | - | - | ๒,๐๐๐,๐๐๐ | เยาวชน/ประชาชนสามารถนำพระบรมราโชวาท ไปเป็นแนวทางประพฤติปฏิบัติ เพื่อประโยชน์ในการดำเนินชีวิตของตนได้ | กองการศึกษา |
| ๔ | โครงการจัดทำหนังสือประวัติศาสตร์เมืองนครปฐม | เพื่อสร้างจิตสำนึกในความเป็นเจ้าของมรดกวัฒนธรรมของท้องถิ่นนครปฐม และร่วมกันดูแลรักษา | จัดทำหนังสือประวัติศาสตร์เมืองนครปฐม จำนวน ๑ โครงการ | - | - | ๒,๐๐๐,๐๐๐ | เยาวชน/ประชาชนรู้จักและหวงแหนวัฒนธรรมของท้องถิ่นนครปฐม และร่วมกันดูแลรักษาสืบต่อไป | กองการศึกษา |

๑. ยุทธศาสตร์การพัฒนา ด้านการศึกษา ศาสนา และวัฒนธรรม

แนวทางที่ ๒ ส่งเสริมการจัดงานเฉลิมพระเกียรติพระบาทสมเด็จพระเจ้าอยู่หัว และงานรัฐพิธี

| ที่ | โครงการ | วัตถุประสงค์ | เป้าหมาย (ผลผลิตของโครงการ) | งบประมาณและที่มา | | | ผลลัพธ์ที่คาดว่าจะได้รับ | หน่วยงานที่รับผิดชอบ |
|-----|--|--|--|------------------|---------------|---------------|---|--------------------------------------|
| | | | | ๒๕๕๗ (บาท) | ๒๕๕๘ (บาท) | ๒๕๕๙ (บาท) | | |
| ๕ | โครงการจัดงานพิธีทางศาสนา/งานรัฐพิธี/งานรับเสด็จฯ ในพื้นที่จังหวัดนครปฐม | เพื่อให้การปฏิบัติงานเป็นไปด้วยความเรียบร้อย | ๑.จัดงานศาสนาพิธี งานรัฐพิธี งานรับเสด็จฯ ต่าง ๆ ในพื้นที่ เช่น คำวิสาข อุปกรณ์ คำจัดพานพุ่ม ดอกไม้สด ธงชาติ ตราสัญลักษณ์ ผ้าสี ป้าย และอื่น ๆ ที่จำเป็น ๒.ส่งเสริม สนับสนุนการจัดงาน/กิจกรรมต่าง ๆ เพื่อถวายเป็นราชสักการะเฉลิมพระเกียรติพระบาทสมเด็จพระเจ้าอยู่หัวฯ และพระบรมวงศานุวงศ์ ฯลฯ | ๑,๐๐๐,๐๐๐ | ๑,๐๐๐,๐๐๐ | ๑,๐๐๐,๐๐๐ | ประชาชนทุกหมู่เหล่าได้ร่วมกันแสดงความรักภักดีและความสามัคคีร่วมกัน | สำนักปลัดฯ กองการศึกษา กองช่าง |
| ๖ | โครงการสนับสนุนการจัดงานมหาธีรราชเจ้ารำลึก มหกรรมวัฒนธรรมจังหวัดนครปฐม | เพื่อเทิดพระเกียรติสมเด็จพระมหาธีรราชเจ้า และสืบสานวัฒนธรรมประเพณี | ค่าใช้จ่ายในการจัดงานมหาธีรราชเจ้ารำลึก และมหกรรมวัฒนธรรมจังหวัดนครปฐม ตลอดจนการสนับสนุนการจัดกิจกรรมต่างๆ ตามโครงการ | ๕๐๐,๐๐๐ | - | - | ประชาชนร่วมสำนึกในพระมหากรุณาธิคุณ สมเด็จพระมหาธีรราชเจ้า และวัฒนธรรมประเพณี ได้รับการเผยแพร่ | สำนักปลัดฯ กองการศึกษา |

๑. ยุทธศาสตร์การพัฒนา ด้านการศึกษา ศาสนา และวัฒนธรรม

แนวทางที่ ๒ ส่งเสริมการจัดงานเฉลิมพระเกียรติพระบาทสมเด็จพระเจ้าอยู่หัว และงานรัฐพิธี

| ที่ | โครงการ | วัตถุประสงค์ | เป้าหมาย (ผลผลิตของโครงการ) | งบประมาณและที่มา | | | ผลลัพธ์ที่คาดว่าจะได้รับ | หน่วยงาน ที่รับผิดชอบ |
|-----|---|--|---|------------------|---------------|---------------|---|--------------------------------------|
| | | | | ๒๕๕๗ (บาท) | ๒๕๕๘ (บาท) | ๒๕๕๙ (บาท) | | |
| ๗ | โครงการจัดงานเฉลิมพระเกียรติ เนื่องในพระราชพิธีมหามงคลเฉลิมพระชนมพรรษา ๕ ธันวาคม ๒๕๕๖ | เพื่อถวายเป็นราชสักการะในวโรกาสพระบาทสมเด็จพระเจ้าอยู่หัวฯ ทรงเฉลิมพระชนมพรรษา ๘๕ พรรษา | ๑.จัดทำสื่อประชาสัมพันธ์ต่างๆ เช่น จัดทำหนังสือ VCD เอกสารต่างๆ ๒.จัดกิจกรรม/ การจัดงานต่างๆ ที่เกี่ยวข้อง ตามโครงการฯ ฯลฯ | ๒,๐๐๐,๐๐๐ | - | - | เยาวชน/ประชาชน ได้รับรู้ในพระมหากรุณาธิคุณอันยิ่งใหญ่ต่อ ประชาชนชาวไทย และเพื่อดำรงรักษา สถาบันพระมหากษัตริย์ | สำนักปลัดฯ กองการศึกษา |
| ๘ | โครงการปกป้องสถาบันชาติ ศาสนาและพระมหากษัตริย์ | เพื่อดำรงรักษาสถาบันสำคัญของชาติ โดยเฉพาะสถาบันพระมหากษัตริย์อันเป็นศูนย์รวมแห่งความเป็นชาติและความสามัคคีคนในชาติ | ๑.ส่งเสริม สนับสนุนการจัดงาน/ จัดกิจกรรมต่างๆ ที่เกี่ยวข้องกับการ ปกป้องสถาบันพระมหากษัตริย์ พระบรมวงศ์ศานุวงศ์ ๒.จัดทำสื่อประชาสัมพันธ์กิจกรรม/ การจัดงานตามโครงการฯ ฯลฯ | ๑,๐๐๐,๐๐๐ | - | - | สถาบันหลักของชาติ ได้รับการปกป้องและ เทิดทูนไว้เหนือสิ่งอื่นใด เพื่อดำรงไว้ซึ่งเอกลักษณ์ ของความเป็นไทย | สำนักปลัดฯ กองการศึกษา กองช่าง |

๑. ยุทธศาสตร์การพัฒนา ด้านการศึกษา ศาสนา และวัฒนธรรม

แนวทางที่ ๒ ส่งเสริมการจัดงานเฉลิมพระเกียรติพระบาทสมเด็จพระเจ้าอยู่หัว และงานรัฐพิธี

| ที่ | โครงการ | วัตถุประสงค์ | เป้าหมาย (ผลผลิตของโครงการ) | งบประมาณและที่มา | | | ผลลัพธ์ที่คาดว่าจะได้รับ | หน่วยงานที่รับผิดชอบ |
|-----|---|--|---|------------------|---------------|---------------|--|--------------------------------------|
| | | | | ๒๕๕๗ (บาท) | ๒๕๕๘ (บาท) | ๒๕๕๙ (บาท) | | |
| ๙ | โครงการค่ายคุณธรรมเฉลิมพระเกียรติพระบาทสมเด็จพระเจ้าอยู่หัว | ๑.เพื่อให้ นักเรียน เยาวชน ฝึกปฏิบัติธรรมถวายเป็น พระราชาชุกศลแต่พระบาท สมเด็จพระเจ้าอยู่หัวฯ ๒.เพื่อปลูกฝังคุณธรรมให้กับ นักเรียน เยาวชน ในจังหวัด | จัดกิจกรรมเข้าค่ายคุณธรรมแก่ นักเรียน เยาวชน ในจังหวัด เพื่อปฏิบัติธรรมตามแนวทาง พุทธศาสนา | ๑,๐๐๐,๐๐๐ | ๑,๐๐๐,๐๐๐ | ๑,๐๐๐,๐๐๐ | นักเรียน เยาวชน ที่เข้าร่วมกิจกรรม มีความประพฤติ และคุณลักษณะอัน พึงประสงค์ | สำนักปลัดฯ กองการศึกษา |
| ๑๐ | โครงการก่อสร้าง ปรับปรุง ซ่อมแซม ต่อเติม พระราชวัง /ที่ประทับ/ เรือนรับรอง ฯลฯ พร้อมจัดหาครุภัณฑ์ วัสดุอุปกรณ์อื่นๆ ที่จำเป็น | เพื่อเตรียมความพร้อมในการ ใช้งานต่างๆ และรองรับ ภารกิจเกี่ยวกับสถาบันชาติ ศาสนา และพระมหากษัตริย์ เพื่อแสดงความจงรักภักดีให้ สมพระเกียรติ | ก่อสร้าง ปรับปรุง ซ่อมแซม ต่อเติม พระราชวัง/ ที่ประทับ/เรือนรับรอง ฯลฯ พร้อมจัดหาครุภัณฑ์ วัสดุ อุปกรณ์อื่นๆ ที่จำเป็น เพื่อเตรียม ความพร้อมในการปฏิบัติงานถวาย แต่พระบาทสมเด็จพระเจ้าอยู่หัว สมเด็จพระบรมราชินีนาถ พระบรมวงศานุวงศ์ และผู้แทน พระองค์ฯ | - | ๒,๐๐๐,๐๐๐ | - | สถาบันหลักของชาติ ดำรงอยู่คู่ประเทศไทย และภารกิจในการปฏิบัติ งานเป็นไปด้วยความ เรียบร้อยสมพระเกียรติ | สำนักปลัดฯ กองการศึกษา กองช่าง |

๑. ยุทธศาสตร์การพัฒนา ด้านการศึกษา ศาสนา และวัฒนธรรม

แนวทางที่ ๒ ส่งเสริมการจัดงานเฉลิมพระเกียรติพระบาทสมเด็จพระเจ้าอยู่หัว และงานรัฐพิธี

| ที่ | โครงการ | วัตถุประสงค์ | เป้าหมาย (ผลผลิตของโครงการ) | งบประมาณและที่มา | | | ผลลัพธ์ที่คาดว่าจะได้รับ | หน่วยงาน ที่รับผิดชอบ |
|-----|---|--|---|------------------|---------------|---------------|--|--------------------------------------|
| | | | | ๒๕๕๗ (บาท) | ๒๕๕๘ (บาท) | ๒๕๕๙ (บาท) | | |
| ๑๑ | โครงการอื่น ๆ ตามความจำเป็น เร่งด่วน ตามภารกิจหน้าที่ฯ ตามภารกิจถ่ายโอนฯ หรือได้รับ การถ่ายโอน | เพื่อสนองความต้องการ ของประชาชนในโครงการ อื่น ๆ ตามความจำเป็น เร่งด่วน ตามภารกิจหน้าที่ ตามภารกิจถ่ายโอนฯ หรือ ได้รับการถ่ายโอน | โครงการอื่น ๆ ตามความจำเป็น เร่งด่วน ตามภารกิจหน้าที่ฯ ตามภารกิจถ่ายโอนฯ หรือ ได้รับการถ่ายโอน | ๒๐๐,๐๐๐ | ๒๐๐,๐๐๐ | ๒๐๐,๐๐๐ | การดำเนินการ เป็นไปด้วยความ เรียบร้อย มีประสิทธิภาพ เกิดประโยชน์ต่อ ชุมชน | สำนักปลัดฯ กองการศึกษา กองช่าง |

๑. ยุทธศาสตร์การพัฒนาด้านการศึกษา ศาสนา และวัฒนธรรม

แนวทางที่ ๓ ส่งเสริม สนับสนุน แหล่งการเรียนรู้ ช่องทางการรับรู้ข่าวสาร

| ที่ | โครงการ | วัตถุประสงค์ | เป้าหมาย (ผลผลิตของโครงการ) | งบประมาณและที่มา | | | ผลลัพธ์ที่คาดว่าจะได้รับ | หน่วยงานที่รับผิดชอบ |
|-----|---|---|---|------------------|---------------|---------------|---|--------------------------------------|
| | | | | ๒๕๕๗ (บาท) | ๒๕๕๘ (บาท) | ๒๕๕๙ (บาท) | | |
| ๑ | โครงการก่อสร้างศูนย์สารสนเทศ, ศูนย์ฝึกอบรม ขององค์การบริหารส่วนจังหวัดนครปฐม | เพื่อเพิ่มช่องทางการรับรู้ข่าวสารให้กับประชาชน/ เป็นสถานที่จัดฝึกอบรม และประกอบกิจกรรมต่าง ๆ เพื่อประโยชน์โดยรวมของท้องถิ่น | ก่อสร้างศูนย์สารสนเทศฯ , ศูนย์ฝึกอบรม เพื่อให้ประชาชนในพื้นที่ได้ใช้ประโยชน์ร่วมกัน | - | ๑๐,๐๐๐,๐๐๐ | - | ประชาชนมีช่องทางศึกษาค้นคว้าข้อมูล/ มีสถานที่กลางในการอบรม จัดกิจกรรมที่เป็นประโยชน์ต่อการดำเนินงานของท้องถิ่นร่วมกัน | สำนักปลัดฯ กองการศึกษา กองช่าง |
| ๒ | โครงการจัดหาที่ดินเพื่อก่อสร้างศูนย์สารสนเทศ, ศูนย์ฝึกอบรม องค์การบริหารส่วนจังหวัดนครปฐม | เพื่อให้มีสถานที่ในการก่อสร้างศูนย์สารสนเทศฯ, ศูนย์ฝึกอบรม | จัดหาที่ดินเพื่อก่อสร้างศูนย์สารสนเทศฯ, ศูนย์ฝึกอบรมฯ จำนวน ๑ แห่ง | - | - | ๕,๐๐๐,๐๐๐ | ประชาชนมีช่องทางในการศึกษาค้นคว้า และสถานที่ในการใช้ประโยชน์สาธารณะ | สำนักปลัดฯ กองการศึกษา กองช่าง |
| ๓ | โครงการก่อสร้าง ปรับปรุง ซ่อมแซม ห้องสมุดในเขตพื้นที่จังหวัดนครปฐม | เพิ่มช่องทางการรับรู้ข่าวสารให้กับประชาชน | ก่อสร้าง ปรับปรุง ซ่อมแซม ห้องสมุดในเขตพื้นที่จังหวัดนครปฐม | - | - | ๑,๐๐๐,๐๐๐ | นักเรียน/เยาวชน และประชาชนมีช่องทางในการศึกษาค้นคว้าหาข้อมูลข่าวสารมากขึ้น | กองการศึกษา |

๑. ยุทธศาสตร์การพัฒนาด้านการศึกษา ศาสนา และวัฒนธรรม

แนวทางที่ ๓ ส่งเสริม สนับสนุน แหล่งการเรียนรู้ ช่องทางการรับรู้ข่าวสาร

| ที่ | โครงการ | วัตถุประสงค์ | เป้าหมาย (ผลผลิตของโครงการ) | งบประมาณและที่มา | | | ผลลัพธ์ที่คาดว่าจะได้รับ | หน่วยงานที่รับผิดชอบ |
|-----|---|--|--|------------------|---------------|---------------|---|----------------------|
| | | | | ๒๕๕๗ (บาท) | ๒๕๕๘ (บาท) | ๒๕๕๙ (บาท) | | |
| ๔ | โครงการจัดตั้งห้องสมุดชุมชน/ประชาชน | เพื่อเป็นแหล่งศึกษาค้นคว้าให้แก่เด็ก เยาวชน และประชาชนทั่วไป ให้มีนิสัยรักการอ่าน สามารถรับรู้ข่าวสารที่ทันโลกทันเหตุการณ์ | ก่อสร้าง ปรับปรุง ซ่อมแซมและจัดทาสถูปกรณ์ ครุภัณฑ์ที่เกี่ยวข้อง ตลอดจน หนังสือ วารสาร หนังสือพิมพ์ นิตยสาร นวนิยาย ฯลฯ จำนวน ๑ โครงการ | - | - | ๕,๐๐๐,๐๐๐ | เป็นชุมชนแห่งการเรียนรู้ เด็ก เยาวชน และประชาชนทั่วไป มีนิสัยรักการอ่านมากขึ้น | กองการศึกษา |
| ๕ | โครงการสนับสนุนข้อมูลข่าวสารที่เป็นประโยชน์แก่นักเรียนในสถานศึกษา จังหวัดนครปฐม | เป็นแหล่งการเรียนรู้ข่าวสารสาระแก่ประชาชน | สนับสนุนสื่อสิ่งพิมพ์ วารสาร แผ่นพับ ฯลฯ ที่เป็นประโยชน์แก่นักเรียนในพื้นที่ | - | ๒๐๐,๐๐๐ | - | นักเรียน/เยาวชน ได้รับสาระความรู้เพิ่มมากขึ้น | กองการศึกษา |
| ๖ | โครงการประชาสัมพันธ์การดำเนินงานและการสนับสนุนด้านการจัดการศึกษาในจังหวัดนครปฐม | เพื่อเผยแพร่ประชาสัมพันธ์กิจกรรม/โครงการต่างๆ ด้านการจัดการศึกษาให้ประชาชนทั่วทราบโดยทั่วกัน | ๑.จัดกิจกรรมส่งเสริมการประชาสัมพันธ์การจัดการศึกษาขององค์การบริหารส่วนจังหวัดนครปฐม ๒.จัดทำสื่อประชาสัมพันธ์ต่างๆ เช่น หนังสือ วารสาร แผ่นพับ ฯลฯ เพื่อให้ประชาชนทราบถึงการดำเนินงานด้านการจัดการศึกษา ฯลฯ | ๔,๐๐๐,๐๐๐ | - | - | ประชาชนทั่วไปได้รับทราบข้อมูลข่าวสารการดำเนินงานด้านการจัดการศึกษาในจังหวัดนครปฐม | กองการศึกษา |

๑. ยุทธศาสตร์การพัฒนาด้านการศึกษา ศาสนา และวัฒนธรรม

แนวทางที่ ๓ ส่งเสริม สนับสนุน แหล่งการเรียนรู้ ช่องทางการรับรู้ข่าวสาร

| ที่ | โครงการ | วัตถุประสงค์ | เป้าหมาย (ผลผลิตของโครงการ) | งบประมาณและที่มา | | | ผลลัพธ์ที่คาดว่าจะได้รับ | หน่วยงานที่รับผิดชอบ |
|-----|---|--|--|------------------|---------------|---------------|--|----------------------|
| | | | | ๒๕๕๗ (บาท) | ๒๕๕๘ (บาท) | ๒๕๕๙ (บาท) | | |
| ๗ | โครงการศูนย์การศึกษาภาษาอาเซียน | เพื่อเป็นแหล่งการเรียนรู้ให้แก่เด็ก เยาวชน และประชาชนทั่วไป เพื่อใช้ในการพัฒนาทักษะ เตรียมความพร้อมเข้าสู่ประชาคมอาเซียน | นักเรียน เยาวชน ครู ประชาชนทั่วไป ได้เรียนรู้ภาษาและวัฒนธรรมของกลุ่มประเทศสมาชิกอาเซียน | ๒๐๐,๐๐๐ | - | - | นักเรียน เยาวชน ครู ประชาชนทั่วไป มีความพร้อมในการเข้าสู่ประชาคมอาเซียน | กองการศึกษา |
| ๘ | โครงการสนับสนุนการดำเนินงานศูนย์ทำเงินศึกษา | เพื่อเป็นศูนย์กลางการอบรม/ การดูงาน ด้านการอนุรักษ์ ทำเงิน ซึ่งเป็นศูนย์การเรียนรู้ที่มีชีวิต | อบรมให้ความรู้ถึงกระบวนการ/ ขั้นตอนการดำเนินงาน และจัดกิจกรรมต่าง ๆ ที่เกี่ยวข้อง เพื่อส่งเสริมการเรียนรู้ให้แก่นักเรียน เยาวชน ครู และประชาชนทั่วไป | ๑๕๐,๐๐๐ | ๑๕๐,๐๐๐ | ๑๕๐,๐๐๐ | นักเรียน เยาวชน ครู ประชาชนทั่วไป มีความเข้าใจ รับรู้ และขยายผลต่อยอดการดำเนินงาน ที่เป็นประโยชน์ต่อชุมชนของตนเองมากขึ้น | กองการศึกษา |

๑. ยุทธศาสตร์การพัฒนาด้านการศึกษา ศาสนา และวัฒนธรรม

แนวทางที่ ๓ ส่งเสริม สนับสนุน แหล่งการเรียนรู้ ช่องทางการรับรู้ข่าวสาร

| ที่ | โครงการ | วัตถุประสงค์ | เป้าหมาย (ผลผลิตของโครงการ) | งบประมาณและที่มา | | | ผลลัพธ์ที่คาดว่าจะได้รับ | หน่วยงาน ที่รับผิดชอบ |
|-----|---|--|---|------------------|---------------|---------------|--|--------------------------|
| | | | | ๒๕๕๗ (บาท) | ๒๕๕๘ (บาท) | ๒๕๕๙ (บาท) | | |
| ๙ | โครงการอื่น ๆ ตามความจำเป็น เร่งด่วน ตามภารกิจหน้าที่ฯ ตามภารกิจถ่ายโอนฯ หรือได้รับ การถ่ายโอน | เพื่อสนองความต้องการ ของประชาชนในโครงการ อื่น ๆ ตามความจำเป็น เร่งด่วน ตามภารกิจ หน้าที่ฯ ตามภารกิจ ถ่ายโอนฯ หรือได้รับการ ถ่ายโอน | โครงการอื่น ๆ ตามความจำเป็น เร่งด่วน ตามภารกิจหน้าที่ฯ ตามภารกิจถ่ายโอนฯ หรือ ได้รับการถ่ายโอน | ๒๐๐,๐๐๐ | ๒๐๐,๐๐๐ | ๒๐๐,๐๐๐ | การดำเนินการ เป็นไปด้วยความ เรียบร้อย มีประสิทธิภาพ เกิดประโยชน์ต่อ ชุมชน | กองการศึกษา |

๑. ยุทธศาสตร์การพัฒนา ด้านการศึกษา ศาสนา และวัฒนธรรม

แนวทางที่ ๔ ส่งเสริม สนับสนุนการเผยแพร่ และการปฏิบัติด้านคุณธรรมทางศาสนา จริยธรรม ศิลปวัฒนธรรม จารีตประเพณี และภูมิปัญญาท้องถิ่น

| ที่ | โครงการ | วัตถุประสงค์ | เป้าหมาย (ผลผลิตของโครงการ) | งบประมาณและที่มา | | | ผลลัพธ์ที่คาดว่าจะได้รับ | หน่วยงานที่รับผิดชอบ |
|-----|---|---|---|------------------|---------------|---------------|--|---------------------------|
| | | | | ๒๕๕๗ (บาท) | ๒๕๕๘ (บาท) | ๒๕๕๙ (บาท) | | |
| ๑ | โครงการสนับสนุนเด็กและเยาวชนได้ศึกษาศาสนธรรมเพื่อเสริมสร้างจริยธรรม | เพื่อส่งเสริมศาสนาและจริยธรรม | จัดทำโครงการเพื่อให้เด็กและเยาวชนได้ศึกษาศาสนธรรม และจริยธรรม เช่น การส่งเสริมการสอนธรรมศึกษาในสถานศึกษา การปฏิบัติธรรม ฯลฯ | ๒๐๐,๐๐๐ | - | - | เด็กและเยาวชนได้รับการปลูกฝัง ด้านศาสนา และวัฒนธรรม เพื่อสร้างจิตสำนึกที่ดี และความประพฤติ | สำนักปลัดฯ กองการศึกษา |
| ๒ | โครงการส่งเสริม สนับสนุนการอนุรักษ์ฟื้นฟูศิลปวัฒนธรรม จารีตประเพณี และภูมิปัญญาท้องถิ่น | ๑.เพื่อเป็นการอนุรักษ์สืบสานศิลปวัฒนธรรม และภูมิปัญญาท้องถิ่น ๒.พัฒนาแหล่งเรียนรู้ด้านวัฒนธรรม จารีตประเพณี และภูมิปัญญาท้องถิ่น | ฝึกอบรม สัมมนา จัดกิจกรรม และจัดทำสื่อประชาสัมพันธ์ต่างๆ เพื่อส่งเสริมสนับสนุน และพัฒนาการเรียนรู้ การอนุรักษ์ฟื้นฟูศิลปวัฒนธรรม จารีตประเพณี และภูมิปัญญาท้องถิ่นแก่นักเรียนเยาวชน บุคลากรทางการศึกษา และประชาชนทั่วไป | - | - | ๑,๐๐๐,๐๐๐ | ศิลปวัฒนธรรมประเพณี และภูมิปัญญาของท้องถิ่นได้รับการอนุรักษ์ให้คงไว้สืบทอดแก่คนรุ่นหลังต่อไป | สำนักปลัดฯ กองการศึกษา |
| ๓ | โครงการปฏิบัติธรรมในวันสำคัญทางศาสนา | เพื่อส่งเสริมการจัดกิจกรรมทางศาสนา | จัดกิจกรรมทางศาสนาในวันสำคัญทางศาสนาในพื้นที่จังหวัด | - | ๑๐๐,๐๐๐ | - | เยาวชนและประชาชนประพฤติตนตามหลักธรรมคำสั่งสอน | สำนักปลัดฯ กองการศึกษา |

๑. ยุทธศาสตร์การพัฒนา ด้านการศึกษา ศาสนา และวัฒนธรรม

แนวทางที่ ๔ ส่งเสริม สนับสนุนการเผยแพร่ และการปฏิบัติด้านคุณธรรมทางศาสนา จริยธรรม ศิลปวัฒนธรรม จารีตประเพณี และภูมิปัญญาท้องถิ่น

| ที่ | โครงการ | วัตถุประสงค์ | เป้าหมาย (ผลผลิตของโครงการ) | งบประมาณและที่มา | | | ผลลัพธ์ที่คาดว่าจะได้รับ | หน่วยงาน ที่รับผิดชอบ |
|-----|--|--|---|------------------|---------------|---------------|--|---------------------------|
| | | | | ๒๕๕๗ (บาท) | ๒๕๕๘ (บาท) | ๒๕๕๙ (บาท) | | |
| ๔ | โครงการสนับสนุนการจัดโรงเรียน วิถีพุทธ วิถีธรรมในพื้นที่จังหวัด นครปฐม | เพื่อส่งเสริมและเผยแพร่ พุทธศาสนา | สนับสนุนการจัดโรงเรียนวิถีพุทธ วิถีธรรมในจังหวัดนครปฐม | - | - | ๑,๐๐๐,๐๐๐ | ครู/นักเรียนมีความรู้ ความเข้าใจ สามารถ ประพฤติตนในสิ่งที่ดี มีประโยชน์ต่อสังคม | กองการศึกษา |
| ๕ | โครงการจัดงานประเพณีทางศาสนา วัฒนธรรม ภูมิปัญญาท้องถิ่น ประเพณีอื่น ๆ | อนุรักษ์และสืบสาน ประเพณีและภูมิปัญญา ท้องถิ่น | ๑.สนับสนุนการจัดงานประเพณี ทางศาสนา และประเพณีอื่น ๆ เช่น ลอยกระทง, สงกรานต์, ไทยทรงดำ, ไทดำ, แข่งขันเรือยาว งานอัฐมีบูชา ตรุษจีน ฯลฯ ๒.จัดทำหนังสือ วารสาร และสื่อ สิ่งพิมพ์ สื่อประชาสัมพันธ์ต่างๆ ๓.ค่าใช้จ่ายอื่นๆ ที่จำเป็นตาม โครงการ | ๒,๐๐๐,๐๐๐ | ๑,๐๐๐,๐๐๐ | - | ประชาชนได้รับการ ปลูกฝังการอนุรักษ์ ศิลปวัฒนธรรม จารีตประเพณี และ ภูมิปัญญาท้องถิ่น มากขึ้น | สำนักปลัดฯ กองการศึกษา |
| ๖ | โครงการค่ายคุณธรรม - จริยธรรม | เพื่อเพิ่มทักษะการเรียนรู้ ควบคู่คุณธรรม ปลูกฝัง เยาวชน / ประชาชนให้เป็น คนดีของสังคม | ฝึกอบรม ประชุมสัมมนาให้ ความรู้ความเข้าใจเกี่ยวกับ คุณธรรม - จริยธรรม ให้กับ เยาวชน / ประชาชนในเขตจังหวัด | ๑,๐๐๐,๐๐๐ | - | - | เยาวชน/ประชาชนใช้ เป็นแนวทางในการ ปฏิบัติตนเป็นคนดี ต่อสังคม | สำนักปลัดฯ กองการศึกษา |

๑. ยุทธศาสตร์การพัฒนา ด้านการศึกษา ศาสนา และวัฒนธรรม

แนวทางที่ ๔ ส่งเสริม สนับสนุนการเผยแพร่ และการปฏิบัติด้านคุณธรรมทางศาสนา จริยธรรม ศิลปวัฒนธรรม จารีตประเพณี และภูมิปัญญาท้องถิ่น

| ที่ | โครงการ | วัตถุประสงค์ | เป้าหมาย (ผลผลิตของโครงการ) | งบประมาณและที่มา | | | ผลลัพธ์ที่คาดว่าจะได้รับ | หน่วยงาน ที่รับผิดชอบ |
|-----|--|---|---|------------------|---------------|---------------|---|---------------------------|
| | | | | ๒๕๕๗ (บาท) | ๒๕๕๘ (บาท) | ๒๕๕๙ (บาท) | | |
| ๗ | โครงการมรดุเทศน์ท้องถิ่น | เพื่อเผยแพร่ศิลปวัฒนธรรม ประเพณี และภูมิปัญญาท้องถิ่นแก่เด็ก เยาวชน และประชาชน ตลอดจนเป็นการส่งเสริมการท่องเที่ยว และพัฒนาจังหวัด | ๑.อบรม สัมมนา ศึกษาดูงาน และจัดกิจกรรมต่าง ๆ เพื่อส่งเสริมพัฒนา สร้างทักษะความรู้ ความเข้าใจที่ถูกต้อง ๒.จัดทำสื่อประชาสัมพันธ์ต่าง ๆ ที่เกี่ยวข้อง ฯลฯ | - | - | ๕๐๐,๐๐๐ | ศิลปวัฒนธรรม ประเพณี และ ภูมิปัญญาท้องถิ่น ได้รับการเผยแพร่ อย่างทั่วถึง ถูกต้อง และคงอยู่คู่ท้องถิ่น | สำนักปลัดฯ |
| ๘ | โครงการอื่น ๆ ตามความจำเป็นเร่งด่วน ตามภารกิจหน้าที่ฯ ตามภารกิจถ่ายโอนฯ หรือได้รับการถ่ายโอน | เพื่อสนองความต้องการของประชาชนในโครงการอื่น ๆ ตามความจำเป็นเร่งด่วน ตามภารกิจหน้าที่ฯ ได้รับการถ่ายโอน | โครงการอื่น ๆ ตามความจำเป็นเร่งด่วน ตามภารกิจหน้าที่ฯ ตามภารกิจถ่ายโอนฯ หรือได้รับการถ่ายโอน | ๒๐๐,๐๐๐ | ๒๐๐,๐๐๐ | ๒๐๐,๐๐๐ | การดำเนินการ เป็นไปด้วยความ เรียบร้อย มีประสิทธิภาพ เกิดประโยชน์ต่อชุมชน | สำนักปลัดฯ กองการศึกษา |

๑. ยุทธศาสตร์การพัฒนา ด้านการศึกษา ศาสนา และวัฒนธรรม

แนวทางที่ ๕ อนุรักษ์ศิลปวัฒนธรรม โบราณสถาน โบราณวัตถุ พิพิธภัณฑ์ท้องถิ่น และศาสนสถาน

| ที่ | โครงการ | วัตถุประสงค์ | เป้าหมาย (ผลผลิตของโครงการ) | งบประมาณและที่มา | | | ผลลัพธ์ที่คาดว่าจะได้รับ | หน่วยงานที่รับผิดชอบ |
|-----|--|---|---|------------------|---------------|---------------|---|---------------------------|
| | | | | ๒๕๕๗ (บาท) | ๒๕๕๘ (บาท) | ๒๕๕๙ (บาท) | | |
| ๑ | โครงการก่อสร้างศูนย์อนุรักษ์ศิลปวัฒนธรรมไทย วัฒนธรรมพื้นบ้าน ในเขตจังหวัดนครปฐม | เพื่ออนุรักษ์ศิลปวัฒนธรรมไทย วัฒนธรรมพื้นบ้าน ให้ประชาชนรุ่นหลังได้ศึกษาหาความรู้ | ก่อสร้างศูนย์อนุรักษ์ศิลป-วัฒนธรรมไทย วัฒนธรรมพื้นบ้านในเขตจังหวัดนครปฐม จำนวน ๑ โครงการ | - | - | ๑,๐๐๐,๐๐๐ | ประชาชนได้มีแหล่งศึกษาหาความรู้ด้านวัฒนธรรมไทย วัฒนธรรมพื้นบ้านของจังหวัดนครปฐม | สำนักปลัดฯ กองการศึกษา |
| ๒ | โครงการพัฒนา บุรณะ ซ่อมแซม บำรุงรักษา แหล่งโบราณสถาน โบราณวัตถุ ในพื้นที่จังหวัดนครปฐม | เพื่อพัฒนา ทำนุบำรุง รักษาแหล่งโบราณสถาน โบราณวัตถุ ให้อยู่ในสภาพดี | บุรณะ ซ่อมแซม บำรุงรักษา และปรับปรุงภูมิทัศน์แหล่งโบราณสถาน โบราณวัตถุ ในจังหวัดนครปฐม | - | - | ๑,๐๐๐,๐๐๐ | แหล่งโบราณสถาน โบราณวัตถุได้รับการดูแลรักษาและเป็นการส่งเสริมการท่องเที่ยว | สำนักปลัดฯ กองการศึกษา |
| ๓ | โครงการ อบจ. ร่วมใจพัฒนา แหล่งโบราณสถาน โบราณวัตถุ พิพิธภัณฑ์ท้องถิ่น และศาสนสถาน ในวันสำคัญ | เพื่อให้เยาวชน/ประชาชน เห็นความสำคัญในการอนุรักษ์ศิลปวัฒนธรรมของไทย | จัดกิจกรรมต่างๆ /ทำความสะอาดและพัฒนาสถานที่แหล่งโบราณสถาน โบราณวัตถุ พิพิธภัณฑ์ท้องถิ่น ศาสนสถาน ในวันสำคัญ จำนวน ๑ โครงการ | - | ๒๐๐,๐๐๐ | - | เยาวชน/ประชาชน ร่วมกันอนุรักษ์ศิลปวัฒนธรรมไทย, คนรุ่นหลังได้ศึกษาหาความรู้ | สำนักปลัดฯ กองการศึกษา |

๑. ยุทธศาสตร์การพัฒนา ด้านการศึกษา ศาสนา และวัฒนธรรม

แนวทางที่ ๕ อนุรักษ์ศิลปวัฒนธรรม โบราณสถาน โบราณวัตถุ พิพิธภัณฑท์ท้องถิ่น และศาสนสถาน

| ที่ | โครงการ | วัตถุประสงค์ | เป้าหมาย (ผลผลิตของโครงการ) | งบประมาณและที่มา | | | ผลลัพธ์ที่คาดว่าจะได้รับ | หน่วยงานที่รับผิดชอบ |
|-----|--|--|---|------------------|---------------|---------------|--|--------------------------------------|
| | | | | ๒๕๕๗ (บาท) | ๒๕๕๘ (บาท) | ๒๕๕๙ (บาท) | | |
| ๔ | โครงการพัฒนาค่ายลูกเสือก่าแพงแสน | เพื่อบำรุงรักษา และพัฒนาค่ายลูกเสือก่าแพงแสน ให้มีความสมบูรณ์ พร้อมรองรับการทำกิจกรรมค่ายลูกเสือ อย่างมีคุณภาพ | ก่อสร้าง ปรับปรุง ซ่อมแซม และพัฒนาค่ายลูกเสือก่าแพงแสน เช่น อาคาร สถานที่ สาธารณูปโภค วัสดุอุปกรณ์ และภูมิทัศน์โดยรอบ ฯลฯ | ๑,๐๐๐,๐๐๐ | - | - | นักเรียน ประชาชน มีสถานที่ทำกิจกรรม แหล่งเรียนรู้ พักผ่อน และแหล่งท่องเที่ยวของจังหวัดนครปฐม | สำนักปลัดฯ กองการศึกษา กองช่าง |
| ๕ | โครงการเยาวชนเยี่ยมชมแหล่งโบราณสถาน โบราณวัตถุ พิพิธภัณฑท์ท้องถิ่น และศาสนสถาน | เพื่อให้เยาวชนได้เห็นความสำคัญในการอนุรักษ์ศิลปวัฒนธรรมของไทย | จัดทัศนศึกษา เยี่ยมชมแหล่งโบราณสถาน โบราณวัตถุ พิพิธภัณฑท์ท้องถิ่น และศาสนสถาน แก่นักเรียน เยาวชน ในพื้นที่จังหวัดจำนวน ๑ โครงการ | - | ๔๐๐,๐๐๐ | - | เยาวชนร่วมกันอนุรักษ์ศิลปวัฒนธรรมของไทย | กองการศึกษา |
| ๖ | โครงการอื่น ๆ ตามความจำเป็นเร่งด่วน ตามภารกิจหน้าที่ฯ ตามภารกิจถ่ายโอนฯ หรือได้รับการถ่ายโอน | เพื่อสนองความต้องการของประชาชนในโครงการอื่น ๆ ตามความจำเป็นเร่งด่วน ตามภารกิจหน้าที่ฯ ตามภารกิจถ่ายโอนฯ หรือได้รับการถ่ายโอน | โครงการอื่น ๆ ตามความจำเป็นเร่งด่วน ตามภารกิจหน้าที่ฯ ตามภารกิจถ่ายโอนฯ หรือได้รับการถ่ายโอน | ๒๐๐,๐๐๐ | ๒๐๐,๐๐๐ | ๒๐๐,๐๐๐ | การดำเนินการเป็นไปด้วยความเรียบร้อย มีประสิทธิภาพ เกิดประโยชน์ต่อชุมชน | สำนักปลัดฯ กองการศึกษา กองช่าง |

๒. ยุทธศาสตร์การพัฒนา ด้านเศรษฐกิจ

แนวทางที่ ๑ พัฒนา ส่งเสริม และฝึกอบรมอาชีพให้ประชาชน

| ที่ | โครงการ | วัตถุประสงค์ | เป้าหมาย (ผลผลิตของโครงการ) | งบประมาณและที่มา | | | ผลลัพธ์ที่คาดว่าจะได้รับ | หน่วยงานที่รับผิดชอบ |
|-----|--|--|---|------------------|---------------|---------------|--|----------------------|
| | | | | ๒๕๕๗ (บาท) | ๒๕๕๘ (บาท) | ๒๕๕๙ (บาท) | | |
| ๑ | โครงการก่อสร้าง ปรับปรุง อาคาร ตลาดกลาง ศูนย์จำหน่ายผลิตผล ผลิตภัณฑ์ต่าง ๆ | เพื่อเป็นสถานที่กลาง ในการจำหน่ายผลิตผล การเกษตรตำบลและ บริเวณใกล้เคียง | ก่อสร้าง ปรับปรุงอาคาร ตลาดกลาง ศูนย์จำหน่ายผลิตผล ผลิตภัณฑ์ต่าง ๆ ของจังหวัดนครปฐม | - | - | ๑,๐๐๐,๐๐๐ | ประชาชนมีสถานที่จำหน่ายผลิตผลการเกษตรและเป็นการเพิ่มช่องทางในการสร้างรายได้มากขึ้น | สำนักปลัดฯ |
| ๒ | ก่อสร้าง ปรับปรุงอาคาร ศูนย์ฝึกอาชีพ และส่งเสริมอาชีพ | เพื่อใช้เป็นสถานที่จัดอบรม ฝึกอาชีพ และจัดกิจกรรมต่าง ๆ เพื่อส่งเสริมอาชีพ | ก่อสร้าง ปรับปรุงศูนย์ฝึกอาชีพ และอบรมให้ความรู้เกี่ยวกับอาชีพเสริมแก่ประชาชนในพื้นที่ | - | ๑,๐๐๐,๐๐๐ | - | ประชาชนมีสถานที่ในการจัดอบรมอาชีพ และจัดกิจกรรมต่าง ๆ เพื่อส่งเสริมอาชีพ | สำนักปลัดฯ |
| ๓ | โครงการส่งเสริมและสนับสนุน ผลิตภัณฑ์ OTOP ผลิตภัณฑ์ชุมชน | เพื่อเพิ่มโอกาสในการจำหน่ายสินค้า OTOP สินค้าชุมชน | ส่งเสริม สนับสนุนโครงการ OTOP เช่น ส่งเสริมการผลิต การจัดจำหน่าย การประชาสัมพันธ์ทางสื่อต่าง ๆ ของสินค้า OTOP ในจังหวัด ฯลฯ | ๑,๐๐๐,๐๐๐ | ๑,๐๐๐,๐๐๐ | ๑,๐๐๐,๐๐๐ | ผลิตภัณฑ์ OTOP ผลิตภัณฑ์ชุมชนเป็นที่ยอมรับมากขึ้น การจำหน่ายสูงขึ้น | สำนักปลัดฯ |

๒. ยุทธศาสตร์การพัฒนา ด้านเศรษฐกิจ

แนวทางที่ ๑ พัฒนา ส่งเสริม และฝึกอบรมอาชีพให้ประชาชน

| ที่ | โครงการ | วัตถุประสงค์ | เป้าหมาย (ผลผลิตของโครงการ) | งบประมาณและที่มา | | | ผลลัพธ์ที่คาดว่าจะได้รับ | หน่วยงานที่รับผิดชอบ |
|-----|--|--|---|------------------|---------------|---------------|--|--------------------------------------|
| | | | | ๒๕๕๗ (บาท) | ๒๕๕๘ (บาท) | ๒๕๕๙ (บาท) | | |
| ๔ | ปรับปรุง ต่อเติม กั้นห้อง ตกแต่ง ภายในอาคารศูนย์ OTOP ของ อบจ. | เพื่อพัฒนาอาคารสถานที่ของศูนย์ OTOP ให้มีความพร้อมและความเหมาะสมในการดำเนินงาน | ปรับปรุง สถานที่ภายใน ภายนอก อาคารศูนย์ OTOP | - | ๕๐๐,๐๐๐ | - | อาคารศูนย์ OTOP มีความพร้อมในการดำเนินงาน | สำนักปลัดฯ กองแผนฯ กองช่าง |
| ๕ | โครงการส่งเสริม สนับสนุน การพัฒนา ศักยภาพ และส่งเสริมความสามารถ ในการพัฒนาอาชีพ | เพื่อเพิ่มพูนทักษะ ความรู้ ประสบการณ์ แก่นักเรียน/นศ. องค์กรสตรี กลุ่มแม่บ้าน กลุ่มอาชีพ ประชาชน และเจ้าหน้าที่ที่เกี่ยวข้อง | ฝึกอบรม สัมมนา ศึกษาดูงาน และจัดกิจกรรมต่าง ๆ เพื่อพัฒนา ทักษะ ฝีมือ ในการประกอบอาชีพ และการปฏิบัติงานแก่นักเรียน/นศ. องค์กรสตรี กลุ่มแม่บ้าน กลุ่มอาชีพ ต่าง ๆ ประชาชนทั่วไป และเจ้าหน้าที่ที่เกี่ยวข้อง | ๔,๐๐๐,๐๐๐ | ๒,๐๐๐,๐๐๐ | ๒,๐๐๐,๐๐๐ | นักเรียน/นศ. องค์กรสตรี กลุ่มแม่บ้าน กลุ่มอาชีพ ต่าง ๆ ประชาชนทั่วไป และบุคลากรที่เกี่ยวข้อง มีทักษะอาชีพ/ศักยภาพ ในการปฏิบัติงานมากขึ้น | สำนักปลัดฯ |
| ๖ | โครงการส่งเสริม อนุรักษ์ และฟื้นฟู อาชีพด้านการเกษตร ด้านการแพทย์แผนไทย และด้านภูมิปัญญาท้องถิ่น | เพื่อให้ประชาชนได้มีความรู้ความเข้าใจ สามารถใช้ประโยชน์ในการประกอบอาชีพ | ๑.ฝึกอบรม สัมมนา ศึกษาดูงาน และกิจกรรมอื่น ๆ เพื่อให้มีความรู้ความเข้าใจแก่กลุ่มอาชีพ กลุ่มสตรี องค์กรต่างๆ และประชาชนทั่วไป ๒.จัดทำสื่อประชาสัมพันธ์ต่าง ๆ ฯลฯ | - | ๗๐๐,๐๐๐ | - | ประชาชนสามารถ นำความรู้ที่ได้มา พัฒนาอาชีพ | สำนักปลัดฯ กองแผนฯ กองการศึกษา |

๒. ยุทธศาสตร์การพัฒนา ด้านเศรษฐกิจ

แนวทางที่ ๑ พัฒนา ส่งเสริม และฝึกอบรมอาชีพให้ประชาชน

| ที่ | โครงการ | วัตถุประสงค์ | เป้าหมาย (ผลผลิตของโครงการ) | งบประมาณและที่มา | | | ผลลัพธ์ที่คาดว่าจะได้รับ | หน่วยงานที่รับผิดชอบ |
|-----|---|--|---|------------------|---------------|---------------|--|-----------------------|
| | | | | ๒๕๕๗ (บาท) | ๒๕๕๘ (บาท) | ๒๕๕๙ (บาท) | | |
| ๗ | โครงการส่งเสริมและพัฒนากลุ่ม ออมทรัพย์เพื่อการผลิต | เพื่อปลูกฝังให้ประชาชน มีนิสัยประหยัด รักการออม มากขึ้น | ๑.ฝึกอบรมให้ความรู้ความเข้าใจ แก่ประชาชนในเรื่องประโยชน์ของ การออม ๒.ส่งเสริมการทำกิจกรรมต่าง ๆ รวมถึงสื่อประชาสัมพันธ์ที่จำเป็น ตามโครงการฯ | - | ๕๐๐,๐๐๐ | - | ประชาชน/ครอบครัว มีความมั่นคง สามารถ พัฒนาคุณภาพชีวิต ได้ดีขึ้น | สำนักปลัดฯ กองแผนฯ |
| ๘ | โครงการส่งเสริมและพัฒนาศูนย์บริการ และถ่ายทอดเทคโนโลยีทางการเกษตร ประจำตำบล (ศบตค.) | เพื่อเพิ่มประสิทธิภาพการ ให้บริการงานส่งเสริมการ เกษตรแก่เกษตรกรในระดับ พื้นที่เพิ่มมากขึ้น | ๑.ฝึกอบรม สัมมนาและศึกษาดู งานแก่คณะกรรมการบริหารศูนย์ฯ ๒.ประกวดศูนย์บริการและถ่าย ทอดเทคโนโลยีการเกษตรประจำ ตำบลดีเด่นระดับจังหวัด | - | - | ๕๐๐,๐๐๐ | ประชาชนได้รับบริการ ด้านการเกษตรที่ มีประสิทธิภาพและ รวดเร็ว | สำนักปลัดฯ กองแผนฯ |
| ๙ | โครงการพัฒนาและเสริมสร้าง ศักยภาพวิสาหกิจชุมชนจังหวัด นครปฐม | เพื่อส่งเสริมและสร้าง เครือข่ายการบริหารจัดการ แก่วิสาหกิจชุมชนในพื้นที่ | ฝึกอบรม, จัดทำกิจกรรม หรือ จัดทำสื่อประชาสัมพันธ์ต่าง ๆ เพื่อพัฒนาศักยภาพการบริหาร จัดการแก่วิสาหกิจชุมชน จำนวน ๒๒๕ กลุ่ม | - | ๗๐๐,๐๐๐ | - | ชุมชนสามารถพึ่งพา ตนเองได้อย่างมี ประสิทธิภาพมากขึ้น | สำนักปลัดฯ กองแผนฯ |

๒. ยุทธศาสตร์การพัฒนา ด้านเศรษฐกิจ

แนวทางที่ ๑ พัฒนา ส่งเสริม และฝึกอบรมอาชีพให้ประชาชน

| ที่ | โครงการ | วัตถุประสงค์ | เป้าหมาย (ผลผลิตของโครงการ) | งบประมาณและที่มา | | | ผลลัพธ์ที่คาดว่าจะได้รับ | หน่วยงานที่รับผิดชอบ |
|-----|--|--|---|------------------|---------------|---------------|---|-----------------------|
| | | | | ๒๕๕๗ (บาท) | ๒๕๕๘ (บาท) | ๒๕๕๙ (บาท) | | |
| ๑๐ | โครงการส่งเสริมและพัฒนาอาชีพ ปศุสัตว์ในจังหวัดนครปฐม ให้ได้มาตรฐาน | เพื่อเพิ่มศักยภาพการ พัฒนาอาชีพปศุสัตว์ ให้แก่เกษตรกร | ฝึกอบรม, จัดทำกิจกรรม หรือ จัดทำสื่อประชาสัมพันธ์ต่าง ๆ เพื่อพัฒนาการทำปศุสัตว์ แก่เกษตรกรในจังหวัดนครปฐม | - | ๕๐๐,๐๐๐ | - | เกษตรกรมีความรู้ ความเข้าใจในการ พัฒนาปศุสัตว์อย่าง มีประสิทธิภาพมากขึ้น | สำนักปลัดฯ กองแผนฯ |
| ๑๑ | โครงการคลินิกเกษตรเคลื่อนที่ ในพระราชานุเคราะห์ ฯ จังหวัดนครปฐม | เพื่อให้เกษตรกรเข้ารับบริการ ด้านการเกษตรอย่างครบ วงจรในคราวเดียวกัน | ส่งเสริม สนับสนุนการจัดกิจกรรมต่างๆ ตามวัตถุประสงค์ของโครงการ โดย การบูรณาการร่วมกันกับหน่วยงาน ในสังกัดกระทรวงเกษตรและสหกรณ์ | ๓๐๐,๐๐๐ | ๓๐๐,๐๐๐ | ๓๐๐,๐๐๐ | สามารถแก้ไขปัญหา ของเกษตรกร และ เพิ่มความสะดวก ในการเข้ารับบริการ | สำนักปลัดฯ กองแผนฯ |
| ๑๒ | โครงการส่งเสริมและเพิ่มศักยภาพ ศูนย์ข้าวชุมชนจังหวัดนครปฐม | เพื่อส่งเสริมและสร้าง เครือข่ายชาวนา/กลุ่ม เกษตรกรในพื้นที่ให้เกิดความ เข้มแข็ง | ๑.ฝึกอบรม สัมมนาและศึกษาดูงาน แก่กลุ่มอาชีพชาวนา เจ้าหน้าที่ ส่งเสริมการเกษตรจังหวัดนครปฐม และผู้ที่เกี่ยวข้อง ๒.จัดทำสื่อประชาสัมพันธ์ เกี่ยวกับ การส่งเสริมและพัฒนาด้านการเกษตร ฯลฯ | ๕๐๐,๐๐๐ | - | - | เกษตรกรมีความรู้ และศักยภาพในการ ประกอบอาชีพเพิ่ม มากขึ้น | กองแผนฯ |

๒. ยุทธศาสตร์การพัฒนา ด้านเศรษฐกิจ

แนวทางที่ ๑ พัฒนา ส่งเสริม และฝึกอบรมอาชีพให้ประชาชน

| ที่ | โครงการ | วัตถุประสงค์ | เป้าหมาย (ผลผลิตของโครงการ) | งบประมาณและที่มา | | | ผลลัพธ์ที่คาดว่าจะได้รับ | หน่วยงานที่รับผิดชอบ |
|-----|---|---|---|------------------|---------------|---------------|--|----------------------|
| | | | | ๒๕๕๗ (บาท) | ๒๕๕๘ (บาท) | ๒๕๕๙ (บาท) | | |
| ๑๓ | โครงการส่งเสริม และพัฒนาศักยภาพ การเกษตร การประมง เพื่อการส่งออก | เพื่อพัฒนาคุณภาพสินค้าเกษตร การประมงของจังหวัด ให้มี คุณภาพได้มาตรฐานการส่งออก | ๑.ฝึกอบรมให้ความรู้แก่เกษตรกร และผู้ประกอบการส่งออกสินค้า การเกษตร การประมงในจังหวัด ๒.จัดกิจกรรม,จัดทำสื่อเผยแพร่ ประชาสัมพันธ์เพื่อให้ความรู้ | - | - | ๕๐๐,๐๐๐ | เกษตรกรและ ผู้ประกอบการได้รับ ความเชื่อมั่นในสินค้า และผลผลิต สามารถ สร้างรายได้เพิ่มขึ้น | สำนักปลัดฯ กองแผน |
| ๑๔ | โครงการอนุรักษ์และพัฒนาลีเกียง ควายไทยจังหวัดนครปฐม | ๑.เพื่อเพิ่มปริมาณควายไทยใน พื้นที่จังหวัดนครปฐม ๒.เพื่อเพิ่มศักยภาพของเกษตรกร ให้มีโอกาสเรียนรู้และเสริมสร้าง ความเข้มแข็งของชุมชน ๓.เพื่อสืบสานวัฒนธรรม ประเพณี ภูมิปัญญาไทย เกี่ยวกับควายไทยให้เป็น รากฐานของชีวิตและชุมชน | ๑.ฝึกอบรมให้ความรู้แก่เกษตรกร และประชาชนผู้สนใจทั่วไป ๒.จัดกิจกรรม,จัดทำสื่อเผยแพร่ ประชาสัมพันธ์เพื่อให้ความรู้ | - | ๒๐๐,๐๐๐ | - | สามารถสร้างกลุ่มเครือข่าย ผู้เลี้ยงควายในการอนุรักษ์ และพัฒนาให้มีการเลี้ยง ในพื้นที่จังหวัดนครปฐม เพิ่มขึ้น | สำนักปลัดฯ กองแผน |

๒. ยุทธศาสตร์การพัฒนา ด้านเศรษฐกิจ

แนวทางที่ ๑ พัฒนา ส่งเสริม และฝึกอบรมอาชีพให้ประชาชน

| ที่ | โครงการ | วัตถุประสงค์ | เป้าหมาย (ผลผลิตของโครงการ) | งบประมาณและที่มา | | | ผลลัพธ์ที่คาดว่าจะได้รับ | หน่วยงานที่รับผิดชอบ |
|-----|--|--|---|------------------|---------------|---------------|---|-----------------------|
| | | | | ๒๕๕๗ (บาท) | ๒๕๕๘ (บาท) | ๒๕๕๙ (บาท) | | |
| ๑๕ | โครงการจัดซื้อปุ๋ยอินทรีย์ ปุ๋ยชีวภาพ วัสดุ เครื่องมือ และครุภัณฑ์ต่างๆ เพื่อส่งเสริม และพัฒนาภาคเกษตร จังหวัดนครปฐม | เพื่อส่งเสริม ช่วยเหลือ พี่นฟูและ แก้ไขปัญหาความเดือดร้อนให้ เกษตรกรและประชาชนทั่วไป สามารถเลี้ยงชีพ และพึ่งพาตนเองได้ | ๑. จัดซื้อปุ๋ยอินทรีย์ ปุ๋ยชีวภาพ วัสดุ เครื่องมือ และครุภัณฑ์ต่าง ๆ ที่จำเป็น ให้แก่เกษตรกรและประชาชนทั่วไป ๒. ฝึกอบรม สาธิตการผลิตและขั้นตอน การใช้วัสดุ ครุภัณฑ์ต่าง ๆ ตามโครงการ ๓. จัดทำสื่อประชาสัมพันธ์ต่าง ๆ เพื่อ ส่งเสริม และสร้างโอกาสในการพัฒนา อาชีพของตน ฯลฯ | - | ๑,๐๐๐,๐๐๐ | - | ภาคการเกษตรจังหวัด นครปฐมมีความเข้มแข็ง เกษตรกร และประชาชน ได้รับประโยชน์ มีคุณภาพ ชีวิตที่ดีขึ้น | กองแผนฯ |
| ๑๖ | โครงการลดความเสี่ยงการระบาดของ ศัตรูข้าวโดยชีววิธี | เพื่อถ่ายทอดความรู้แก่เกษตรกร ให้รู้จักการควบคุมและป้องกัน การระบาดของศัตรูข้าวโดย ชีววิธี | ฝึกอบรม สัมมนาให้ความรู้ความเข้าใจ ทั้งภาคทฤษฎี และภาคปฏิบัติ แก่ เกษตรกรในพื้นที่ | ๓๐๐,๐๐๐ | - | - | เกษตรกรลดปัญหา การระบาดของศัตรูข้าว ทำให้ผลผลิตมีคุณภาพ และมีรายได้มากขึ้น | สำนักปลัดฯ กองแผนฯ |
| ๑๗ | โครงการควบคุมการระบาดของแมลงวันผลไม้ | เพื่อถ่ายทอดความรู้แก่เกษตรกร ให้รู้จักการควบคุมและป้องกัน การระบาดของแมลงวันผลไม้ | ๑. ฝึกอบรม สัมมนาให้ความรู้แก่ เกษตรกรในพื้นที่ ๒. สาธิต สนับสนุนสารล่อแมลงวันฯ หรือสิ่งที่เป็นตามโครงการฯ ฯลฯ | ๓๐๐,๐๐๐ | - | - | เกษตรกรชาวสวนลด ปัญหาการผลิต ทำให้ ผลผลิตมีคุณภาพ และมี รายได้มากขึ้น | สำนักปลัดฯ กองแผนฯ |

๒. ยุทธศาสตร์การพัฒนา ด้านเศรษฐกิจ

แนวทางที่ ๑ พัฒนา ส่งเสริม และฝึกอบรมอาชีพให้ประชาชน

| ที่ | โครงการ | วัตถุประสงค์ | เป้าหมาย (ผลผลิตของโครงการ) | งบประมาณและที่มา | | | ผลลัพธ์ที่คาดว่าจะได้รับ | หน่วยงานที่รับผิดชอบ |
|-----|--|--|--|------------------|---------------|---------------|--|----------------------------------|
| | | | | ๒๕๕๗ (บาท) | ๒๕๕๘ (บาท) | ๒๕๕๙ (บาท) | | |
| ๑๘ | โครงการส่งเสริมการเลี้ยงโคนมเพื่อลดพื้นที่ปลูกอ้อย ในเขตไม่เหมาะสม (เป็นเกษตรกรผสมผสาน) | ๑.เพื่อลดพื้นที่เกษตรกรที่ไม่อยู่ในเขตเหมาะสม ๒.เสริมสร้างรายได้ให้เกษตรกร ๓.สร้างทางเลือกและโอกาสให้เกษตรกร | ฝึกอบรมให้ความรู้ สร้างความเข้าใจในเรื่องการทำเกษตรผสมผสานแก่เกษตรกรผู้ปลูกอ้อยในเขตไม่เหมาะสม | - | ๒๐๐,๐๐๐ | - | สามารถสร้างกลุ่มเครือข่ายผู้เลี้ยงควายในการอนุรักษ์และพัฒนาให้มีการเลี้ยงในพื้นที่จังหวัดนครปฐมเพิ่มขึ้น | สำนักปลัดฯ กองแผนฯ |
| ๑๙ | โครงการอื่น ๆ ตามความจำเป็นเร่งด่วน ตามภารกิจหน้าที่ฯ ตามภารกิจถ่ายโอนฯ หรือได้รับการถ่ายโอน | เพื่อสนองความต้องการของประชาชนในโครงการอื่น ๆ ตามความจำเป็นเร่งด่วน ตามภารกิจหน้าที่ฯ ตามภารกิจถ่ายโอนฯ หรือได้รับการถ่ายโอน | โครงการอื่น ๆ ตามความจำเป็นเร่งด่วน ตามภารกิจหน้าที่ฯ ตามภารกิจถ่ายโอนฯ หรือได้รับการถ่ายโอน | ๒๐๐,๐๐๐ | ๒๐๐,๐๐๐ | ๒๐๐,๐๐๐ | การดำเนินการเป็นไปด้วยความเรียบร้อย มีประสิทธิภาพ เกิดประโยชน์ต่อชุมชน | สำนักปลัดฯ กองแผนฯ กองช่าง |

๒. ยุทธศาสตร์การพัฒนา ด้านเศรษฐกิจ

แนวทางที่ ๒ ส่งเสริม และสนับสนุนการผลิต/ผลผลิตทางการเกษตรปลอดภัยจากสารพิษ ผลิตภัณฑ์ชุมชน และอุตสาหกรรม SME

| ที่ | โครงการ | วัตถุประสงค์ | เป้าหมาย (ผลผลิตของโครงการ) | งบประมาณและที่มา | | | ผลลัพธ์ที่คาดว่าจะได้รับ | หน่วยงานที่รับผิดชอบ |
|-----|--|--|---|------------------|---------------|---------------|---|-----------------------|
| | | | | ๒๕๕๗ (บาท) | ๒๕๕๘ (บาท) | ๒๕๕๙ (บาท) | | |
| ๑ | โครงการส่งเสริม สนับสนุนการเกษตร/ การเกษตรแบบปลอดภัยสารพิษ/ เกษตร ปลอดภัย และเกษตรอินทรีย์ | เพื่อให้ความรู้เกี่ยวกับ เกษตรแบบปลอดภัยสารพิษ การเกษตรปลอดภัยและ เกษตรอินทรีย์ให้แก่ เกษตรกรและประชาชน ในจังหวัดนครปฐม | ๑.ฝึกอบรมการแปรรูป และรักษา ผลผลิตทางการเกษตรให้ได้ มาตรฐาน ๒.จัดอบรม สัมมนาเพื่อส่งเสริม สนับสนุน เรื่องการเกษตรแบบ ปลอดภัยสารพิษ เกษตรปลอดภัย และเกษตรอินทรีย์ ๓.สนับสนุนการเรียนรู้เชิง ปฏิบัติการแก่เกษตรกรและ ประชาชน ๔.จัดทำสื่อต่าง ๆ เช่น หนังสือ วารสาร สิ่งพิมพ์ วีซีดี ฯลฯ เพื่อเผยแพร่ ประชาสัมพันธ์การ ผลิตผลผลิตการเกษตรปลอด สารพิษ และเกษตรอินทรีย์ ฯลฯ | - | ๑,๐๐๐,๐๐๐ | - | ประชาชนมีสุขภาพ แข็งแรง มีคุณภาพ ชีวิตที่ดี | สำนักปลัดฯ กองแผนฯ |

๒. ยุทธศาสตร์การพัฒนา ด้านเศรษฐกิจ

แนวทางที่ ๒ ส่งเสริม และสนับสนุนการผลิต/ผลผลิตทางการเกษตรปลอดภัยจากสารพิษ ผลิตภัณฑ์ชุมชน และอุตสาหกรรม SME

| ที่ | โครงการ | วัตถุประสงค์ | เป้าหมาย (ผลผลิตของโครงการ) | งบประมาณและที่มา | | | ผลลัพธ์ที่คาดว่าจะได้รับ | หน่วยงานที่รับผิดชอบ |
|-----|---|---|--|------------------|---------------|---------------|---|----------------------------------|
| | | | | ๒๕๕๗ (บาท) | ๒๕๕๘ (บาท) | ๒๕๕๙ (บาท) | | |
| ๒ | โครงการก่อสร้าง ปรับปรุงโรงเรือนสาธิตการปลูกผัก/ผลไม้ปลอดภัยจากสารพิษ | เพื่อใช้เป็นสถานที่ในการส่งเสริม ให้ความรู้แก่เกษตรกร และประชาชน | ก่อสร้าง ปรับปรุง โรงเรือนสาธิตการปลูกผัก ผลไม้ปลอดภัยจากสารพิษในจังหวัด | - | - | ๒๐๐,๐๐๐ | ประชาชนได้ใช้ประโยชน์ในการนำความรู้มาใช้ในการผลิตสินค้าเกษตรปลอดภัย | สำนักปลัดฯ กองแผนฯ กองช่าง |
| ๓ | โครงการส่งเสริม พัฒนาเครือข่ายอุตสาหกรรม SME | เพื่อพัฒนา และขยายเครือข่ายอุตสาหกรรม SME ให้แพร่หลาย | สนับสนุนการจัดกิจกรรมต่าง ๆ เพื่อพัฒนา และขยายเครือข่ายอุตสาหกรรม SME ในพื้นที่ | - | - | ๕๐๐,๐๐๐ | จังหวัดมีการขยายตัวของอุตสาหกรรม SME มากขึ้น | สำนักปลัดฯ กองแผนฯ |
| ๔ | โครงการส่งเสริมประสิทธิภาพการบริการกองทุนชุมชน/หมู่บ้าน | เพื่อให้คณะกรรมการบริหารกองทุน สามารถบริหารกองทุนอย่างมีประสิทธิภาพ | ฝึกอบรม,จัดกิจกรรมต่างๆ หรือจัดทำสื่อประชาสัมพันธ์ต่าง ๆ เพื่อให้กองทุนเกิดความยั่งยืน เป็นไปตามวัตถุประสงค์ | - | - | ๗๐๐,๐๐๐ | การบริหารกองทุนมีประสิทธิภาพมากขึ้น ประชาชนได้รับประโยชน์อย่างเท่าเทียม | สำนักปลัดฯ กองแผนฯ |
| ๕ | โครงการส่งเสริมการพัฒนาการผลิตอาหารโต๊ะเงินปลอดภัย | เพื่อสร้างจิตสำนึก และความรู้ความเข้าใจของผู้ประกอบการโต๊ะเงินด้านสุขาภิบาลอาหารปลอดภัย | ฝึกอบรม ,จัดกิจกรรมต่างๆ หรือจัดทำสื่อสิ่งพิมพ์ เพื่อประชาสัมพันธ์โต๊ะเงินจังหวัดนครปฐม ให้เป็นที่รู้จักของประชาชนทั่วไป | - | ๕๐๐,๐๐๐ | - | ประชาชนผู้รับบริการได้รับความปลอดภัย ถูกสุขลักษณะอนามัย | สำนักปลัดฯ กองแผนฯ |

๒. ยุทธศาสตร์การพัฒนา ด้านเศรษฐกิจ

แนวทางที่ ๒ ส่งเสริม และสนับสนุนการผลิต/ผลผลิตทางการเกษตรปลอดภัยจากสารพิษ ผลิตภัณฑ์ชุมชน และอุตสาหกรรม SME

| ที่ | โครงการ | วัตถุประสงค์ | เป้าหมาย (ผลผลิตของโครงการ) | งบประมาณและที่มา | | | ผลลัพธ์ที่คาดว่าจะได้รับ | หน่วยงานที่รับผิดชอบ |
|-----|---|--|--|------------------|---------------|---------------|--|-----------------------|
| | | | | ๒๕๕๗ (บาท) | ๒๕๕๘ (บาท) | ๒๕๕๙ (บาท) | | |
| ๖ | โครงการส่งเสริมการปฏิบัติทางการเกษตรที่ดีที่เหมาะสม (GAP) | เพื่อส่งเสริมเกษตรกรผลิตสินค้าเกษตรที่ได้รับมาตรฐาน (GAP) | ฝึกอบรม, จัดทำกิจกรรม หรือจัดทำสื่อประชาสัมพันธ์ต่าง ๆ เพื่อพัฒนาการผลิตสินค้าเกษตรที่ปลอดภัยได้มาตรฐาน | - | ๕๐๐,๐๐๐ | - | เกษตรกรมีความรู้ความเข้าใจในการผลิตสินค้าเกษตรที่ปลอดภัย ผู้บริโภคมั่นใจมากขึ้น | สำนักปลัดฯ กองแผนฯ |
| ๗ | โครงการรณรงค์ประชาสัมพันธ์สินค้าเกษตรคุณภาพมาตรฐานอาหารปลอดภัยภายใต้สัญลักษณ์ Q | ๑.เพื่อเผยแพร่ประชาสัมพันธ์สินค้าปลอดภัยภายใต้เครื่องหมาย Q ให้เป็นที่รู้จักแพร่หลาย ๒.สร้างแรงจูงใจให้ผู้ผลิตพัฒนาสินค้าเกษตรปลอดภัย | ฝึกอบรม, จัดทำกิจกรรม หรือจัดทำสื่อประชาสัมพันธ์ต่าง ๆ เพื่อพัฒนาการผลิตสินค้าเกษตรที่ปลอดภัยภายใต้สัญลักษณ์ Q | - | - | ๒๐๐,๐๐๐ | เกษตรกรมีความรู้ความเข้าใจในการผลิตสินค้าเกษตรที่ปลอดภัย ผู้บริโภคมั่นใจมากขึ้น | สำนักปลัดฯ กองแผนฯ |
| ๘ | โครงการบริหารจัดการผลผลิตทางการเกษตรจังหวัดนครปฐม | เพื่อส่งเสริม แก้ไขปัญหา และช่วยเหลือเกษตรกร ประชาชนในการประกอบอาชีพ | ฝึกอบรมให้ความรู้ จัดกิจกรรม จัดทำสื่อต่าง ๆ และให้ความช่วยเหลือในการบริหารจัดการผลผลิตทางการเกษตร เช่น การช่วยเหลือในภาวะราคาผลผลิตการเกษตรตกต่ำ ส่งเสริมความรู้ด้านการเกษตรในด้านต่าง ๆ เป็นต้น ฯลฯ | ๑๐,๐๐๐,๐๐๐ | - | - | เกษตรกร ประชาชนมีความรู้ความเข้าใจในเรื่องการบริหารจัดการผลผลิตทางการเกษตร, ลดภาระค่าใช้จ่าย และมีคุณภาพชีวิตที่ดีขึ้น | สำนักปลัดฯ กองแผนฯ |

๒. ยุทธศาสตร์การพัฒนา ด้านเศรษฐกิจ

แนวทางที่ ๒ ส่งเสริม และสนับสนุนการผลิต/ผลผลิตทางการเกษตรปลอดภัยจากสารพิษ ผลิตภัณฑ์ชุมชน และอุตสาหกรรม SME

| ที่ | โครงการ | วัตถุประสงค์ | เป้าหมาย (ผลผลิตของโครงการ) | งบประมาณและที่มา | | | ผลลัพธ์ที่คาดว่าจะได้รับ | หน่วยงานที่รับผิดชอบ |
|-----|---|--|---|------------------|---------------|---------------|--|----------------------------------|
| | | | | ๒๕๕๗ (บาท) | ๒๕๕๘ (บาท) | ๒๕๕๙ (บาท) | | |
| ๙ | โครงการเพิ่มศักยภาพการผลิต และการแปรรูปผลิตภัณฑ์ข้าวปลอดภัย เพื่อการอนุรักษ์ข้าวพื้นเมืองจังหวัด นครปฐม | ๑.เพื่อเพิ่มศักยภาพการผลิตและการแปรรูปผลิตภัณฑ์ข้าวที่ปลอดภัยต่อผู้บริโภค ๒.ยกระดับการพัฒนา กลุ่มเกษตรกรให้เป็นแหล่งเรียนรู้ด้านการผลิตข้าวคุณภาพ | ฝึกอบรมให้ความรู้ทั้งภาคทฤษฎี และภาคปฏิบัติแก่เกษตรกรในพื้นที่ และจัดกิจกรรมการดำเนินงานต่าง ๆ เพื่อขยายผลแก่ชุมชน และผู้สนใจ | ๕๐๐,๐๐๐ | - | - | ๑.ผู้เข้าร่วมโครงการ ได้รับองค์ความรู้ในการพัฒนาด้านการผลิตและแปรรูปข้าวที่ปลอดภัย ๒.ผู้บริโภคมีความปลอดภัย | สำนักปลัดฯ กองแผนฯ |
| ๑๐ | โครงการอื่น ๆ ตามความจำเป็นเร่งด่วน ตามภารกิจหน้าที่ฯ ตามภารกิจถ่ายโอนฯ หรือได้รับการถ่ายโอน | เพื่อสนองความต้องการของประชาชนในโครงการอื่น ๆ ตามความจำเป็นเร่งด่วน ตามภารกิจหน้าที่ฯ ตามภารกิจถ่ายโอนฯ หรือได้รับการถ่ายโอน | โครงการอื่น ๆ ตามความจำเป็นเร่งด่วน ตามภารกิจหน้าที่ฯ ตามภารกิจถ่ายโอนฯ หรือได้รับการถ่ายโอน | ๒๐๐,๐๐๐ | ๒๐๐,๐๐๐ | ๒๐๐,๐๐๐ | การดำเนินการเป็นไปด้วยความเรียบร้อย มีประสิทธิภาพ เกิดประโยชน์ต่อชุมชน | สำนักปลัดฯ กองแผนฯ กองช่าง |

๒. ยุทธศาสตร์การพัฒนา ด้านเศรษฐกิจ

แนวทางที่ ๓ ส่งเสริม และสนับสนุนการพัฒนาเศรษฐกิจตามแนวทางพระราชดำริเศรษฐกิจพอเพียง

| ที่ | โครงการ | วัตถุประสงค์ | เป้าหมาย (ผลผลิตของโครงการ) | งบประมาณและที่มา | | | ผลลัพธ์ที่คาดว่าจะได้รับ | หน่วยงานที่รับผิดชอบ |
|-----|---|---|--|------------------|---------------|---------------|--|----------------------------------|
| | | | | ๒๕๕๗ (บาท) | ๒๕๕๘ (บาท) | ๒๕๕๙ (บาท) | | |
| ๑ | โครงการสร้างโรงงานผลิตปุ๋ยชีวภาพ ปุ๋ยอินทรีย์ และสมุนไพร | ๑.เพื่อส่งเสริมการผลิตปุ๋ย ชีวภาพ ปุ๋ยอินทรีย์และ สมุนไพร ๒.ส่งเสริมให้เกษตรกรได้ใช้ ปุ๋ยชีวภาพ ปุ๋ยอินทรีย์ในการ จัดทำกรเกษตร | ก่อสร้างโรงงานผลิตปุ๋ยชีวภาพ ปุ๋ยอินทรีย์ และสมุนไพร | - | ๑,๐๐๐,๐๐๐ | - | มีโรงงานผลิตปุ๋ยชีวภาพ ปุ๋ยอินทรีย์ และสมุนไพร ที่สามารถเป็นต้นแบบ แก่ชุมชนในท้องถิ่น | สำนักปลัดฯ กองช่าง กองแผนฯ |
| ๒ | โครงการพัฒนาการเกษตรตาม แนวทฤษฎีใหม่ โดยยึดหลักปรัชญา เศรษฐกิจพอเพียง | เพื่อสนับสนุนให้เกษตรกร มีความรู้ ความเข้าใจใน การดำเนินการพัฒนาการ เกษตรตามปรัชญา เศรษฐกิจพอเพียง | ๑.ฝึกอบรม ศึกษาดูงานการจัดทำ การเกษตรโดยยึดหลักปรัชญา เศรษฐกิจพอเพียง แก่เกษตรกร ในจังหวัดนครปฐม ๒.จัดทำสื่อต่าง ๆ เช่น หนังสือ วารสาร สิ่งพิมพ์ วีซีดี ฯลฯ | ๑,๐๐๐,๐๐๐ | ๑,๐๐๐,๐๐๐ | ๑,๐๐๐,๐๐๐ | เกษตรกรมีความรู้ ความเข้าใจในการ พัฒนาการเกษตร ตามแนวทฤษฎีใหม่ โดยยึดหลักปรัชญา เศรษฐกิจพอเพียง เพื่อให้สามารถพึ่ง ตนเองได้ | สำนักปลัดฯ กองแผนฯ |

๒. ยุทธศาสตร์การพัฒนา ด้านเศรษฐกิจ

แนวทางที่ ๓ ส่งเสริม และสนับสนุนการพัฒนาเศรษฐกิจตามแนวทางพระราชดำริเศรษฐกิจพอเพียง

| ที่ | โครงการ | วัตถุประสงค์ | เป้าหมาย (ผลผลิตของโครงการ) | งบประมาณและที่มา | | | ผลลัพธ์ที่คาดว่าจะได้รับ | หน่วยงานที่รับผิดชอบ |
|-----|--|---|--|------------------|---------------|---------------|---|--------------------------------------|
| | | | | ๒๕๕๗ (บาท) | ๒๕๕๘ (บาท) | ๒๕๕๙ (บาท) | | |
| ๓ | โครงการจัดตั้ง พัฒนาศูนย์การเรียนรู้เศรษฐกิจพอเพียงชุมชนในพื้นที่จังหวัด | เพื่อเป็นศูนย์การเรียนรู้เศรษฐกิจพอเพียงชุมชนในการเรียนรู้ด้านต่างๆ คือ ศูนย์การเรียนรู้เศรษฐกิจพอเพียงด้านการปลูกพืช, ด้านหัตถกรรม, ด้านเกษตรผสมผสาน, ศูนย์เรียนรู้วิถีพอเพียง เป็นต้น | ๑.จัดตั้ง พัฒนา ศูนย์การเรียนรู้เศรษฐกิจพอเพียงในพื้นที่จังหวัด ๒.จัดทำสื่อประชาสัมพันธ์ต่างๆ เกี่ยวกับศูนย์การเรียนรู้ฯ ๓.จัดหาวัสดุ อุปกรณ์และครุภัณฑ์อื่นๆ ที่จำเป็น ฯลฯ | - | ๑,๐๐๐,๐๐๐ | - | เกษตรกรมีความรู้ความเข้าใจในการพัฒนาการเกษตรตามแนวทฤษฎีใหม่โดยยึดหลักปรัชญาเศรษฐกิจพอเพียงเพื่อให้สามารถพึ่งพาตนเองได้ | สำนักปลัดฯ |
| ๔ | โครงการพัฒนาและขยายศูนย์การเรียนรู้เศรษฐกิจพอเพียงชุมชนในสถานศึกษา | เพื่อพัฒนา และขยายศูนย์การเรียนรู้เศรษฐกิจพอเพียงชุมชนในสถานศึกษาให้กับนักเรียนครู และชุมชน | ๑.พัฒนา ขยายศูนย์การเรียนรู้เศรษฐกิจพอเพียงชุมชนในสถานศึกษาในเขตพื้นที่จังหวัดนครปฐม ๒.ส่งเสริมการทำกิจกรรมต่างๆ รวมถึงสื่อประชาสัมพันธ์ที่จำเป็นตามโครงการฯ ฯลฯ | - | ๒๐๐,๐๐๐ | - | นักเรียน ครู และชุมชน ได้รับการเรียนรู้ตามแนวทางปรัชญาเศรษฐกิจพอเพียง เพราะมีแหล่งฝึกปฏิบัติและถ่ายทอดความรู้ ทำให้เกิดการบูรณาการการทำงานร่วมกัน | สำนักปลัดฯ กองแผนฯ กองการศึกษา |

๒. ยุทธศาสตร์การพัฒนา ด้านเศรษฐกิจ

แนวทางที่ ๓ ส่งเสริม และสนับสนุนการพัฒนาเศรษฐกิจตามแนวทางพระราชดำริเศรษฐกิจพอเพียง

| ที่ | โครงการ | วัตถุประสงค์ | เป้าหมาย (ผลผลิตของโครงการ) | งบประมาณและที่มา | | | ผลลัพธ์ที่คาดว่าจะได้รับ | หน่วยงานที่รับผิดชอบ |
|-----|--|---|--|------------------|---------------|---------------|---|--------------------------------------|
| | | | | ๒๕๕๗ (บาท) | ๒๕๕๘ (บาท) | ๒๕๕๙ (บาท) | | |
| ๕ | โครงการศูนย์เครือข่ายการศึกษาและ ประสานการพัฒนาเทคโนโลยีทาง การเกษตรและสารสนเทศเพื่อ พัฒนาการผลิตสินค้าปลอดภัย ของกลุ่มจังหวัด (CEDIS) | เพื่อพัฒนาฐานข้อมูล ด้านเกษตรอุตสาหกรรม ที่ปลอดภัยตาม ยุทธศาสตร์การพัฒนา กลุ่มจังหวัด | ศูนย์เครือข่าย ๔ ศูนย์ และมี ระบบฐานข้อมูล ๑ ระบบ | - | - | ๒,๐๐๐,๐๐๐ | จังหวัดมีศูนย์ เครือข่าย และมี ฐานข้อมูล เพื่อการบริหาร จัดการด้านเกษตร อุตสาหกรรมที่ ปลอดภัย | สำนักปลัดฯ |
| ๖ | โครงการส่งเสริม สนับสนุนการจัดทำ บัญชีครัวเรือนจังหวัดนครปฐม | เพื่อสร้างนิสัยการรู้จักใช้ - รู้จักประหยัดเงินของประชาชน เพื่อการพึ่งพาตนเอง | ฝึกอบรม, จัดทำกิจกรรม หรือ จัดทำสื่อประชาสัมพันธ์ต่าง ๆ เพื่อให้ประชาชนรู้จักใช้จ่ายเงิน อย่างคุ้มค่าและเกิดประโยชน์ | - | ๒๐๐,๐๐๐ | - | ประชาชนสามารถ วางแผนการใช้จ่ายเงิน อย่างมีประสิทธิภาพ | สำนักปลัดฯ กองแผนฯ |
| ๗ | โครงการเสริมสร้างศักยภาพด้านอาชีพ ตามหลักปรัชญาเศรษฐกิจพอเพียงสู่ ประชาคมอาเซียน | ๑.เพื่อพัฒนาอาชีพในท้องถิ่น สู่โรงเรียนในจังหวัดนครปฐม ๒พัฒนาอาชีพในท้องถิ่นสู่การ แข่งขันในประชาคมเศรษฐกิจ อาเซียน | ๑.ฝึกอบรม จัดกิจกรรมเพื่อพัฒนา อาชีพท้องถิ่นให้กับนักเรียน/ประชาชน ทั่วไป ๒.จัดทำสื่อประชาสัมพันธ์ เพื่อให้อาชีพ ในท้องถิ่นเป็นที่รู้จักของประชาชนทั่วไป | ๑,๐๐๐,๐๐๐ | - | - | ชุมชนท้องถิ่นและโรงเรียน ร่วมกันพัฒนาอาชีพบนพื้น ฐานของหลักปรัชญา เศรษฐกิจพอเพียงเพื่อการ แข่งขันในประชาคมอาเซียน | สำนักปลัดฯ กองแผนฯ กองการศึกษา |

๒. ยุทธศาสตร์การพัฒนา ด้านเศรษฐกิจ

แนวทางที่ ๓ ส่งเสริม และสนับสนุนการพัฒนาเศรษฐกิจตามแนวทางพระราชดำริเศรษฐกิจพอเพียง

| ที่ | โครงการ | วัตถุประสงค์ | เป้าหมาย (ผลผลิตของโครงการ) | งบประมาณและที่มา | | | ผลลัพธ์ที่คาดว่าจะได้รับ | หน่วยงานที่รับผิดชอบ |
|-----|---|--|--|------------------|---------------|---------------|--|---|
| | | | | ๒๕๕๗ (บาท) | ๒๕๕๘ (บาท) | ๒๕๕๙ (บาท) | | |
| ๘ | โครงการเสริมสร้างความรู้ความเข้าใจ ในนโยบายบริหารจัดการพื้นที่ เกษตรกรรม | เพื่อเสริมสร้างความรู้ความเข้าใจ และทิศทางของการดำเนิน นโยบายแก่เกษตรกรในพื้นที่ จังหวัด | ๑.ฝึกอบรม จัดกิจกรรมเพื่อสร้าง ความรู้ความเข้าใจในการบริหาร จัดการพื้นที่เกษตรกรรมแก่เกษตรกร ๒.จัดทำสื่อประชาสัมพันธ์ต่าง ๆ เพื่อ รณรงค์ เผยแพร่ความรู้แก่เกษตรกร และประชาชนทั่วไป ฯลฯ | - | ๕๐๐,๐๐๐ | - | เกษตรกร และผู้เกี่ยวข้อง มีความรู้ความเข้าใจ สามารถปรับเปลี่ยนการ ประกอบอาชีพได้อย่าง เหมาะสม และเกิด ความยั่งยืน | สำนักปลัดฯ กองแผนฯ |
| ๙ | โครงการอื่น ๆ ตามความจำเป็น เร่งด่วน ตามภารกิจหน้าที่ฯ ตามภารกิจถ่ายโอนฯ หรือได้รับ การถ่ายโอน | เพื่อสนองความต้องการ ของประชาชนในโครงการ อื่น ๆ ตามความจำเป็น เร่งด่วน ตามภารกิจ หน้าที่ฯ ตามภารกิจ ถ่ายโอนฯ หรือได้รับการ ถ่ายโอน | โครงการอื่น ๆ ตามความจำเป็น เร่งด่วน ตามภารกิจหน้าที่ฯ ตามภารกิจถ่ายโอนฯ หรือ ได้รับการถ่ายโอน | ๒๐๐,๐๐๐ | ๒๐๐,๐๐๐ | ๒๐๐,๐๐๐ | การดำเนินการ เป็นไปด้วยความ เรียบร้อย มีประสิทธิภาพ เกิดประโยชน์ต่อ ชุมชน | สำนักปลัดฯ กองการศึกษา กองช่าง กองแผนฯ |

๒. ยุทธศาสตร์การพัฒนา ด้านเศรษฐกิจ

แนวทางที่ ๔ ส่งเสริมการพัฒนาพลังงานทดแทน และการประหยัดพลังงาน

| ที่ | โครงการ | วัตถุประสงค์ | เป้าหมาย (ผลผลิตของโครงการ) | งบประมาณและที่มา | | | ผลลัพธ์ที่คาดว่าจะได้รับ | หน่วยงานที่รับผิดชอบ |
|-----|---------------------------------------|---|---|------------------|---------------|---------------|---|----------------------|
| | | | | ๒๕๕๗ (บาท) | ๒๕๕๘ (บาท) | ๒๕๕๙ (บาท) | | |
| ๑ | โครงการส่งเสริมการประหยัดพลังงาน | ๑.เพื่อเป็นการขับเคลื่อนและสนองพระราชดำริ "เศรษฐกิจพอเพียง" ๒.เพื่อส่งเสริมการจัดทำแผนพัฒนาพลังงานท้องถิ่น/ชุมชน ๓.เพื่อส่งเสริม สนับสนุนให้มีการประหยัดและอนุรักษ์พลังงาน ในทุกภาคส่วน | ๑.ฝึกอบรม สัมมนา และศึกษาดูงาน เพื่อให้ความรู้ ความเข้าใจ และการมีส่วนร่วมในการประหยัดพลังงาน ๒.จัดทำหนังสือ คู่มือ วารสาร หรือ สื่อประชาสัมพันธ์ต่าง ๆ เพื่อส่งเสริมรณรงค์ให้ประชาชนร่วมกันประหยัดพลังงาน ลดภาวะโลกร้อน ๓.จัดทำแผนพัฒนาพลังงานระดับต่าง ๆ ของท้องถิ่น/ชุมชน และกิจกรรมอื่นที่เกี่ยวข้องตามโครงการฯ | - | ๑,๐๐๐,๐๐๐ | - | สามารถประหยัดพลังงานได้มากขึ้น ลดภาวะโลกร้อน ชุมชน/ท้องถิ่น มีการพัฒนาที่ยั่งยืน ประชาชนอยู่ดีมีสุข | สำนักปลัดฯ |
| ๒ | โครงการส่งเสริมนวัตกรรมประหยัดพลังงาน | เพื่อมุ่งเน้นการผลิตสิ่งใหม่ด้านการประหยัดพลังงาน หรือใช้พลังงานทดแทน | ส่งเสริม สนับสนุนการจัดกิจกรรม ส่งเสริมความรู้ การประดิษฐ์ การประชาสัมพันธ์เผยแพร่สิ่งประดิษฐ์ การประหยัดพลังงาน | ๕๐๐,๐๐๐ | - | - | สามารถประหยัดพลังงานได้มากขึ้น ลดภาวะโลกร้อน และเพิ่มรายได้ให้แก่ประชาชน | สำนักปลัดฯ |

๒. ยุทธศาสตร์การพัฒนา ด้านเศรษฐกิจ

แนวทางที่ ๔ ส่งเสริมการพัฒนาพลังงานทดแทน และการประหยัดพลังงาน

| ที่ | โครงการ | วัตถุประสงค์ | เป้าหมาย (ผลผลิตของโครงการ) | งบประมาณและที่มา | | | ผลลัพธ์ที่คาดว่าจะได้รับ | หน่วยงาน ที่รับผิดชอบ |
|-----|---|---|---|------------------|---------------|---------------|---|--------------------------|
| | | | | ๒๕๕๗ (บาท) | ๒๕๕๘ (บาท) | ๒๕๕๙ (บาท) | | |
| ๓ | โครงการส่งเสริม สนับสนุน การพัฒนา การผลิตพืชพลังงานทดแทน | เพื่อใช้เป็นวัตถุดิบ พลังงานทดแทน | ๑.ฝึกอบรมให้ความรู้แก่ประชาชน ถึงประโยชน์ และถ่ายทอดการ ขยายผลเพื่อเพิ่มการผลิต ๒.จัดทำสื่อประชาสัมพันธ์เพื่อ ลดการใช้พลังงาน ๓.สนับสนุนการจัดกิจกรรม การสาธิต และอื่น ๆ ที่จำเป็น | - | ๑๐๐,๐๐๐ | - | สามารถประหยัด พลังงานได้มากขึ้น ลดภาวะโลกร้อน และเพิ่มรายได้ให้ แก่ประชาชน | สำนักปลัดฯ |
| ๔ | โครงการจ้างที่ปรึกษาศึกษาวิจัยปฏิบัติ การเพิ่มประสิทธิภาพพื้นที่สู่การสร้าง แหล่งสำรองพลังงานทดแทน ตาม แนวทางปรัชญาเศรษฐกิจพอเพียง | ๑.เพื่อสำรวจข้อมูลที่เป็นปัญหา อุปสรรคต่อการใช้พลังงานทดแทน ๒.เพื่อเผยแพร่ความรู้ด้านพลังงาน ทดแทนในครัวเรือนให้ประชาชน และผู้ที่เกี่ยวข้อง ๓.เพื่อสำรวจแหล่งวัตถุดิบ ศักย- ภาพของพื้นที่ในการผลิตพลังงาน ชีวมวล | ๑.ดำเนินการสำรวจหาแหล่ง/การผลิต พลังงานทดแทน หรือการศึกษาสำหรับ การบริหารจัดการการใช้พลังงานทดแทน ๒.ฝึกอบรม,จัดกิจกรรม การให้ความรู้ แก่ประชาชน/ผู้ที่เกี่ยวข้องในการผลิต พลังงานทดแทน ๓.การดำเนินอื่นๆ ที่เกี่ยวข้องกับ โครงการฯ ฯลฯ | - | - | ๓,๐๐๐,๐๐๐ | อบจ.นครปฐมสามารถใช้ ข้อมูลจากการวิจัยมาเป็น แนวทางในการประเมิน ศักยภาพของพื้นที่ เพื่อ กำหนดแผนในการพัฒนา ด้านพลังงานทดแทนของ จังหวัดนครปฐม | สำนักปลัดฯ กองแผนฯ |

๒. ยุทธศาสตร์การพัฒนา ด้านเศรษฐกิจ

แนวทางที่ ๔ ส่งเสริมการพัฒนาพลังงานทดแทน และการประหยัดพลังงาน

| ที่ | โครงการ | วัตถุประสงค์ | เป้าหมาย (ผลผลิตของโครงการ) | งบประมาณและที่มา | | | ผลลัพธ์ที่คาดว่าจะได้รับ | หน่วยงาน ที่รับผิดชอบ |
|-----|--|--|---|------------------|---------------|---------------|--|--------------------------|
| | | | | ๒๕๕๗ (บาท) | ๒๕๕๘ (บาท) | ๒๕๕๙ (บาท) | | |
| ๕ | โครงการอื่น ๆ ตามความจำเป็น เร่งด่วน ตามภารกิจหน้าที่ ตามภารกิจถ่ายโอนฯ หรือได้รับ การถ่ายโอน | เพื่อสนองความต้องการ ของประชาชนในโครงการ อื่น ๆ ตามความจำเป็น เร่งด่วน ตามภารกิจ หน้าที่ฯ ตามภารกิจ ถ่ายโอนฯ หรือได้รับการ ถ่ายโอน | โครงการอื่น ๆ ตามความจำเป็น เร่งด่วน ตามภารกิจหน้าที่ฯ ตามภารกิจถ่ายโอนฯ หรือ ได้รับการถ่ายโอน | ๒๐๐,๐๐๐ | ๒๐๐,๐๐๐ | ๒๐๐,๐๐๐ | การดำเนินการ เป็นไปด้วยความ เรียบร้อย มีประสิทธิภาพ เกิดประโยชน์ต่อ ชุมชน | ทุกกอง |

๓. ยุทธศาสตร์การพัฒนา ด้านสังคม

แนวทางที่ ๑ ส่งเสริม สนับสนุนกีฬาและนันทนาการ

| ที่ | โครงการ | วัตถุประสงค์ | เป้าหมาย (ผลผลิตของโครงการ) | งบประมาณและที่มา | | | ผลลัพธ์ที่คาดว่าจะได้รับ | หน่วยงาน ที่รับผิดชอบ |
|-----|--|---|--|------------------|---------------|---------------|---|---------------------------|
| | | | | ๒๕๕๗ (บาท) | ๒๕๕๘ (บาท) | ๒๕๕๙ (บาท) | | |
| ๑ | โครงการจัดการแข่งขันกีฬานักเรียน/ นักศึกษา เยาวชน บุคลากรทางการ ศึกษาภายในจังหวัดนครปฐม | ๑.เพื่อให้การดำเนินการ จัดการแข่งขันกีฬาเป็นไป ด้วยความเรียบร้อย ๒.เพื่อส่งเสริมให้เยาวชน เล่นกีฬา รู้จักการใช้เวลา ว่างให้เป็นประโยชน์ ๓.เพื่อสร้างความสามัคคี | ค่าใช้จ่ายในการจัดการแข่งขันกีฬา นักเรียน นักศึกษา และเยาวชน บุคลากรทางการศึกษาภายใน จังหวัดนครปฐม | - | - | ๔,๐๐๐,๐๐๐ | เกิดความสามัคคี ในหมู่คณะ และเป็น การใช้เวลาว่างให้ เกิดประโยชน์ | กองการศึกษา |
| ๒ | โครงการส่งเสริม/สนับสนุนการแข่งขัน กีฬาต่าง ๆ ให้กับหน่วยงานราชการ, อปท. องค์กรประชาชน องค์กรการกุศล ชมรม และองค์กรที่จัดตั้งตามกฎหมายใน จังหวัดนครปฐม | เพื่อเสริมสร้างสุขภาพ ร่างกายให้แข็งแรง และ สร้างความสามัคคีใน หมู่คณะ | ๑.จัดการแข่งขันกีฬาเชื่อมความ สามัคคี ๒.จัดการแข่งขันกีฬาด้าน ยาเสพติด ๓.จัดการแข่งขันกีฬาระดับอำเภอ/ จังหวัด/เขต/ภาค/ระดับชาติ ๔.สนับสนุนการจัดการแข่งขัน กีฬาต่างๆ ฯลฯ | ๓,๐๐๐,๐๐๐ | - | - | เกิดความสามัคคี ในหมู่คณะ และเป็น การใช้เวลาว่างให้ เกิดประโยชน์ | กองการศึกษา สำนักปลัดฯ |

๓. ยุทธศาสตร์การพัฒนา ด้านสังคม

แนวทางที่ ๑ ส่งเสริม สนับสนุนกีฬาและนันทนาการ

| ที่ | โครงการ | วัตถุประสงค์ | เป้าหมาย (ผลผลิตของโครงการ) | งบประมาณและที่มา | | | ผลลัพธ์ที่คาดว่าจะได้รับ | หน่วยงาน ที่รับผิดชอบ |
|-----|---|---|---|------------------|---------------|---------------|---|--------------------------|
| | | | | ๒๕๕๗ (บาท) | ๒๕๕๘ (บาท) | ๒๕๕๙ (บาท) | | |
| ๓ | โครงการจัดซื้อวัสดุการศึกษา อุปกรณ์การศึกษาต่าง ๆ ให้กับสถานศึกษาในจังหวัด | เพื่อให้มีอุปกรณ์กีฬาในการแข่งขันกีฬาและออกกำลังกาย | จัดหาวัสดุอุปกรณ์กีฬาต่าง ๆ ให้กับสถานศึกษาต่าง ๆ ในจังหวัด | ๒,๐๐๐,๐๐๐ | - | - | สถานศึกษามีความพร้อมในด้านการเล่นกีฬา นักเรียนมีสุขภาพอนามัยดีขึ้น | กองการศึกษา |
| ๔ | โครงการก่อสร้าง ปรับปรุง ซ่อมแซม และพัฒนาสนามกีฬา ลานกีฬา อาคาร/ลานอเนกประสงค์ ลานส่งเสริมสุขภาพ ค่ายฝึกกิจกรรมต่างๆ และสิ่งก่อสร้างอื่น ๆ ภายในจังหวัดนครปฐม | เพื่อให้ประชาชนมีสถานที่ในการเล่นกีฬาและใช้ประโยชน์ได้อย่างเป็นสัดส่วน ได้มาตรฐาน | ก่อสร้าง ปรับปรุง ซ่อมแซม และพัฒนาสนามกีฬา ลานกีฬา อาคาร/ลานอเนกประสงค์ ลานส่งเสริมสุขภาพ ค่ายฝึกกิจกรรมต่างๆ ฯลฯ ภายในจังหวัดนครปฐม | ๑,๐๐๐,๐๐๐ | - | - | ประชาชนมีสถานที่ออกกำลังกายและใช้ประกอบกิจกรรมสาธารณประโยชน์ได้อย่างเป็นสัดส่วนและปลอดภัย | กองการศึกษา กองช่าง |
| ๕ | โครงการส่งเสริมความสามารถพิเศษด้านการขับร้อง-ดนตรี สำหรับเด็กและเยาวชน ในพื้นที่จังหวัดนครปฐม | เพื่อเพิ่มศักยภาพและส่งเสริมประสิทธิภาพทางการศึกษา | ๑.ส่งเสริมความสามารถพิเศษด้านการขับร้องของเด็กและเยาวชนในจังหวัด ๒.จัดการแข่งขันประกวดร้องเพลงของเด็กนักเรียนในจังหวัด ๓.จัดกิจกรรมของโรงเรียนที่สนับสนุนด้านดนตรี ฯลฯ | - | - | ๒,๐๐๐,๐๐๐ | เด็กและเยาวชนได้พัฒนาศักยภาพตนเอง และรู้จักใช้เวลาว่างให้เกิดประโยชน์ | กองการศึกษา |

๓. ยุทธศาสตร์การพัฒนา ด้านสังคม

แนวทางที่ ๑ ส่งเสริม สนับสนุนกีฬาและนันทนาการ

| ที่ | โครงการ | วัตถุประสงค์ | เป้าหมาย (ผลผลิตของโครงการ) | งบประมาณและที่มา | | | ผลลัพธ์ที่คาดว่าจะได้รับ | หน่วยงาน ที่รับผิดชอบ |
|-----|--|---|--|------------------|---------------|---------------|--|---------------------------|
| | | | | ๒๕๕๗ (บาท) | ๒๕๕๘ (บาท) | ๒๕๕๙ (บาท) | | |
| ๖ | โครงการจัดหาครุภัณฑ์เครื่องดนตรีต่าง ๆ ให้แก่สถานศึกษาในพื้นที่จังหวัดนครปฐม | เพื่อพัฒนาการศึกษา สร้างทักษะการเรียนรู้ของนักเรียน / เยาวชน และส่งเสริมความสามารถทางด้านดนตรี | จัดหาเครื่องดนตรีต่าง ๆ ทั้งดนตรีไทย ดนตรีสากล เครื่องดนตรีวงโยธวาทิตให้กับสถานศึกษาในจังหวัดนครปฐม จำนวน ๑ โครงการ | - | ๕๐๐,๐๐๐ | - | นักเรียนมีทักษะ มีความสามารถทางด้านดนตรีมากขึ้น รู้จักใช้เวลาว่างให้เกิดประโยชน์ | กองการศึกษา |
| ๗ | โครงการจัดงานวันเด็กแห่งชาติ วันเยาวชนแห่งชาติ และวันสำคัญต่าง ๆ | เพื่อให้นักเรียนได้ร่วมกิจกรรมรื่นเริง เปิดโอกาสให้ได้แสดงความคิด ความสามารถ, กระตุ้นให้สังคมเห็นคุณค่าของเด็ก/เยาวชน | ๑.จัดกิจกรรมงานวันเด็กแห่งชาติ วันเยาวชนแห่งชาติ และวันสำคัญต่าง ๆ ๒.จัดหาอุปกรณ์การเรียน อุปกรณ์การกีฬา และอื่น ๆ ตามโครงการ ฯลฯ | ๕๐๐,๐๐๐ | - | - | นักเรียน/เยาวชนได้รับความรื่นเริง สร้างความมั่นใจในตนเอง กล้าแสดงออกมากขึ้น | กองการศึกษา สำนักปลัดฯ |
| ๘ | โครงการประกวดกิจกรรมเข้าจังหวะของเด็กอนุบาลในพื้นที่จังหวัดนครปฐม | เพื่อให้เด็กได้ร่วมกิจกรรมและพัฒนาศักยภาพของตนเองให้มากขึ้น | จัดประกวดกิจกรรมเข้าจังหวะแก่เด็กอนุบาลของโรงเรียนในจังหวัดนครปฐม | - | - | ๑,๕๐๐,๐๐๐ | นักเรียน/เยาวชนได้รับความรื่นเริง สร้างความมั่นใจในตนเอง กล้า | กองการศึกษา |

๓. ยุทธศาสตร์การพัฒนา ด้านสังคม

แนวทางที่ ๑ ส่งเสริม สนับสนุนกีฬาและนันทนาการ

| ที่ | โครงการ | วัตถุประสงค์ | เป้าหมาย (ผลผลิตของโครงการ) | งบประมาณและที่มา | | | ผลลัพธ์ที่คาดว่าจะได้รับ | หน่วยงาน ที่รับผิดชอบ |
|-----|--|--|---|------------------|---------------|---------------|--|-----------------------------|
| | | | | ๒๕๕๗ (บาท) | ๒๕๕๘ (บาท) | ๒๕๕๙ (บาท) | | |
| ๙ | โครงการแข่งขันกีฬาประเพณีสภา อบจ. | เพื่อสร้างความสามัคคีระหว่างหน่วยงาน | ค่าใช้จ่ายในการแข่งขันกีฬา โดยนำสมาชิกสภา อบจ. ข้าราชการ ลูกจ้างและพนักงานจ้าง ไปร่วมแข่งขันกีฬาประเพณีสภา อบจ. | ๑,๐๐๐,๐๐๐ | - | - | บุคลากรในองค์กรเกิดความรักสามัคคีในหมู่คณะมากขึ้น | สำนักปลัดฯ กองกิจการสภาฯ |
| ๑๐ | โครงการก่อสร้างสนามกีฬาภายในเขตจังหวัดนครปฐม | เพื่อให้ประชาชนมีสถานที่ในการเล่นกีฬาและออกกำลังกายที่มาตรฐานและใช้ในการจัดการแข่งขันกีฬาระดับจังหวัด | ๑.จัดหาที่ดินเพื่อก่อสร้างสนามกีฬาในเขตจังหวัดนครปฐม ๒.ก่อสร้างอาคาร สถานที่ใช้ในการดำเนินการเกี่ยวกับการกีฬารว ๆ | - | - | ๑๐,๐๐๐,๐๐๐ | ประชาชนมีสถานที่ออกกำลังกายทำให้มีสุขภาพอนามัยแข็งแรง | สำนักปลัดฯ |
| ๑๑ | โครงการอื่น ๆ ตามความจำเป็นเร่งด่วน ตามภารกิจหน้าที่ฯ ตามภารกิจถ่ายโอนฯ หรือได้รับการถ่ายโอน | เพื่อสนองความต้องการของประชาชนในโครงการอื่น ๆ ตามความจำเป็นเร่งด่วน ตามภารกิจหน้าที่ฯ ตามภารกิจถ่ายโอนฯ หรือได้รับการถ่ายโอน | โครงการอื่น ๆ ตามความจำเป็นเร่งด่วน ตามภารกิจหน้าที่ฯ ตามภารกิจถ่ายโอนฯ หรือได้รับการถ่ายโอน | ๒๐๐,๐๐๐ | ๒๐๐,๐๐๐ | ๒๐๐,๐๐๐ | การดำเนินการเป็นไปด้วยความเรียบร้อยมีประสิทธิภาพเกิดประโยชน์ต่อชุมชน | กองการศึกษา สำนักปลัดฯ |

๓. ยุทธศาสตร์การพัฒนา ด้านสังคม

แนวทางที่ ๒ ส่งเสริม สนับสนุนกิจการสาธารณสุข

| ที่ | โครงการ | วัตถุประสงค์ | เป้าหมาย (ผลผลิตของโครงการ) | งบประมาณและที่มา | | | ผลลัพธ์ที่คาดว่าจะได้รับ | หน่วยงาน ที่รับผิดชอบ |
|-----|---|--|--|------------------|---------------|---------------|---|--------------------------|
| | | | | ๒๕๕๗ (บาท) | ๒๕๕๘ (บาท) | ๒๕๕๙ (บาท) | | |
| ๑ | โครงการบริการตรวจสุขภาพเคลื่อนที่ (โรคทั่วไป) ในพื้นที่จังหวัดนครปฐม | ออกพื้นที่เพื่อให้บริการประชาชนในด้านสุขภาพ | ร่วมกับหน่วยงานสาธารณสุข ไปให้บริการตรวจสุขภาพ เคลื่อนที่ให้แก่ประชาชนใน ชุมชนต่าง ๆ ทั้ง ๗ อำเภอ | - | ๕๐๐,๐๐๐ | - | ประชาชนได้รับ ความสะดวก บริการที่ดี มี ร่างกายที่แข็งแรง | สำนักปลัดฯ |
| ๒ | โครงการพัฒนาโรงพยาบาลส่งเสริมสุขภาพตำบล | ให้ความรู้ และเตรียม ป้องกันการแพร่ระบาด ของโรคติดต่อในชุมชน | ๑.พัฒนาระบบบริการสาธารณสุข ชุมชน ๒.ฝึกอบรมให้ความรู้ความเข้าใจ เรื่องการป้องกันดูแลสุขภาพที่ดี ของประชาชน | - | - | ๕๐๐,๐๐๐ | ประชาชนมีสุขภาพ อนามัยที่ดี | สำนักปลัดฯ |
| ๓ | โครงการประชาสัมพันธ์ให้ความรู้เพื่อ คุ้มครองผู้บริโภคในจังหวัดนครปฐม | ให้ความรู้เพื่อประโยชน์ใน การคุ้มครองผู้บริโภค | ๑.ฝึกอบรม สัมมนาให้ความรู้ เกี่ยวกับการคุ้มครองผู้บริโภค ๒.จัดทำคู่มือ วารสาร หรือสื่อ ประชาสัมพันธ์อื่น ๆ ตามโครงการ | - | - | ๒๐๐,๐๐๐ | ประชาชนมีสุขภาพ อนามัยที่ดี | สำนักปลัดฯ |

๓. ยุทธศาสตร์การพัฒนา ด้านสังคม

แนวทางที่ ๒ ส่งเสริม สนับสนุนกิจการสาธารณสุข

| ที่ | โครงการ | วัตถุประสงค์ | เป้าหมาย (ผลผลิตของโครงการ) | งบประมาณและที่มา | | | ผลลัพธ์ที่คาดว่าจะได้รับ | หน่วยงาน ที่รับผิดชอบ |
|-----|---|--|---|------------------|---------------|---------------|--|--------------------------|
| | | | | ๒๕๕๗ (บาท) | ๒๕๕๘ (บาท) | ๒๕๕๙ (บาท) | | |
| ๔ | โครงการวัน อสม.แห่งชาติจังหวัดนครปฐม | เพื่อส่งเสริมการมีส่วนร่วมของ อสม.ในการปฏิบัติงานเพื่อประโยชน์ของชุมชน | จัดกิจกรรม/งานวัน อสม.แห่งชาติ จังหวัดนครปฐม จำนวน ๑ โครงการ | ๑,๐๐๐,๐๐๐ | - | - | เชิดชูเกียรติและสร้างขวัญกำลังใจให้แก่ อสม.ที่ได้ปฏิบัติงานพัฒนาสาธารณสุขด้วยความเสียสละ | สำนักปลัดฯ |
| ๕ | โครงการเสริมสร้างประสิทธิภาพการปฏิบัติงานของเครือข่ายภาคประชาชนในชุมชน / เครือข่ายด้านสาธารณสุข | เพื่อพัฒนาและเพิ่มพูนศักยภาพการปฏิบัติงานของเครือข่ายภาคประชาชนในชุมชน / เครือข่ายด้านสาธารณสุข เช่น อสม., เจ้าหน้าที่, อปท. ให้มีความเข้มแข็ง | ๑.จัดประชุม ฝึกอบรม สัมมนา และศึกษาดูงาน ให้ความรู้ ความเข้าใจในการปฏิบัติหน้าที่, งานสาธารณสุขมูลฐาน, การจัดทำแผนพัฒนาสุขภาพภาคประชาชน ฯลฯ ๒.ส่งเสริมการทำกิจกรรมต่าง ๆ เพื่อเสริมสร้างประสิทธิภาพการทำงาน รวมถึงสื่อประชาสัมพันธ์ที่จำเป็นตามโครงการ ๓.ค่าใช้จ่ายในการจัดทำ/จัดซื้อสื่อให้ อสม. เพื่อเสริมสร้างขวัญและกำลังใจ | ๓,๐๐๐,๐๐๐ | - | - | บุคลากรมีความรู้ และสามารถส่งเสริมศักยภาพการปฏิบัติงานได้อย่างมีประสิทธิภาพยิ่งขึ้น | สำนักปลัดฯ |

๓. ยุทธศาสตร์การพัฒนา ด้านสังคม

แนวทางที่ ๒ ส่งเสริม สนับสนุนกิจการสาธารณสุข

| ที่ | โครงการ | วัตถุประสงค์ | เป้าหมาย (ผลผลิตของโครงการ) | งบประมาณและที่มา | | | ผลลัพธ์ที่คาดว่าจะได้รับ | หน่วยงาน ที่รับผิดชอบ |
|-----|--|-------------------------------------|---|------------------|---------------|---------------|---|--------------------------|
| | | | | ๒๕๕๗ (บาท) | ๒๕๕๘ (บาท) | ๒๕๕๙ (บาท) | | |
| ๖ | โครงการรับบริจาคโลหิตเพื่อช่วยชีวิตผู้ประสบภัยในพื้นที่จังหวัดนครปฐม | ช่วยชีวิตผู้ประสบภัยในจังหวัดนครปฐม | <p>๔.จัดซื้อวัสดุอุปกรณ์และสื่อชุดคัดกรองโรค ประกอบด้วย</p> <ul style="list-style-type: none"> - เครื่องมือวัดความดันโลหิตดิจิตอล - เครื่องมือตรวจเจาะน้ำตาลในเลือด - เครื่องชั่งน้ำหนัก - พรอพวดใช้ - เทปวัดรอบเอว ฯลฯ <p>๕.จัดทำคู่มือปฏิบัติงานอาสาสมัครสาธารณสุข (อสม.)</p> <p>๖.ฝึกอบรมให้ความรู้ เสริมทักษะสาธิตการใช้งานชุดคัดกรองโรค และอุปกรณ์อื่นๆ ที่จำเป็นตามโครงการ ฯลฯ</p> | - | ๑๐๐,๐๐๐ | - | เพิ่มจำนวนการให้ความช่วยเหลือแก่ผู้ประสบภัยในจังหวัดและพื้นที่ใกล้เคียง | สำนักปลัดฯ |

๓. ยุทธศาสตร์การพัฒนา ด้านสังคม

แนวทางที่ ๒ ส่งเสริม สนับสนุนกิจการสาธารณสุข

| ที่ | โครงการ | วัตถุประสงค์ | เป้าหมาย (ผลผลิตของโครงการ) | งบประมาณและที่มา | | | ผลลัพธ์ที่คาดว่าจะได้รับ | หน่วยงาน ที่รับผิดชอบ |
|-----|--|---|--|------------------|---------------|---------------|---|--------------------------|
| | | | | ๒๕๕๗ (บาท) | ๒๕๕๘ (บาท) | ๒๕๕๙ (บาท) | | |
| ๗ | โครงการส่งเสริมการกีฬาและ ออกกำลังกายในพื้นที่จังหวัดนครปฐม | เสริมสร้างสุขภาพร่างกาย ให้แข็งแรง และสร้างความ สัมพันธ์อันดีระหว่าง ประชาชน ข้าราชการ และ หน่วยราชการต่าง ๆ | จัดกิจกรรมออกกำลังกาย ประเภทต่าง ๆ เช่น แอโรบิก โยคะ ฯลฯ ให้กับประชาชน ข้าราชการ และหน่วยงานต่าง ๆ ในจังหวัดนครปฐม | - | ๕๐๐,๐๐๐ | - | ประชาชนมีสุขภาพ ร่างกายสมบูรณ์ แข็งแรง | สำนักปลัดฯ |
| ๘ | โครงการส่งเสริม สนับสนุนการป้องกัน เฝ้าระวัง ต่อต้าน บำบัดรักษาโรคระบาด และโรคติดต่ออื่น ๆ เช่น โรคไข้หวัดใหญ่ โรคเอดส์ โรคไข้เลือดออก โรคไข้หวัดนก โรคพิษสุนัขบ้า ฯลฯ | ๑.เพื่อให้ประชาชนได้มี ความรู้ และเห็นถึง ความสำคัญในการดูแล รักษาสุขภาพของตน ๒.เพื่อให้ประชาชน สามารถป้องกันตนเอง จากโรคต่าง ๆ ได้ | ๑.จัดทำสื่อประชาสัมพันธ์ เช่น แผ่นพับ วารสาร คู่มือ วีซีดี ฯลฯ ป้องกันโรค เช่น โรคเอดส์ โรคไข้เลือดออก โรคไข้หวัดนก โรคพิษสุนัขบ้า ฯลฯ ๒.จัดหาเวชภัณฑ์ วัคซีน น้ำยาเคมี ทรายอะเบท เครื่องพ่นหมอกควัน และอุปกรณ์อื่น ๆ ของงานด้าน สาธารณสุข ๓.จัดฝึกอบรม สัมมนา และ จัดกิจกรรมต่าง ๆ เพื่อให้ความรู้ ความเข้าใจแก่ประชาชนทั่วไป ฯลฯ | ๑๐,๐๐๐,๐๐๐ | - | - | ประชาชนมีความรู้ ความเข้าใจ สามารถนำมา ปฏิบัติเพื่อป้องกัน ตัวเองให้พ้นภัย จากโรค มีสุขภาพ อนามัยที่ดีและลด การแพร่ระบาดของ โรคต่าง ๆ | สำนักปลัดฯ |

๓. ยุทธศาสตร์การพัฒนา ด้านสังคม

แนวทางที่ ๒ ส่งเสริม สนับสนุนกิจการสาธารณสุข

| ที่ | โครงการ | วัตถุประสงค์ | เป้าหมาย (ผลผลิตของโครงการ) | งบประมาณและที่มา | | | ผลลัพธ์ที่คาดว่าจะได้รับ | หน่วยงาน ที่รับผิดชอบ |
|-----|---|--|---|------------------|---------------|---------------|---|--------------------------|
| | | | | ๒๕๕๗ (บาท) | ๒๕๕๘ (บาท) | ๒๕๕๙ (บาท) | | |
| ๙ | โครงการสนับสนุนการปฏิบัติงานการแพทย์ฉุกเฉิน (กู้ชีพ) จังหวัดนครปฐม | เพื่อให้การปฏิบัติงานการกู้ชีพของจังหวัดนครปฐมมีประสิทธิภาพมากขึ้น | ๑.จัดฝึกอบรม สัมมนาให้ความรู้เสริมทักษะในการปฏิบัติงานของหน่วยกู้ชีพในจังหวัด ๒.จัดหา/จัดซื้ออุปกรณ์ในการช่วยชีวิตผู้ประสบภัย เช่น กระเป่าอุปกรณ์ปฐมพยาบาล ที่ตามคอ อุปกรณ์ยกเคลื่อนย้าย เสื่อสะท้อนแสง เป็นต้น ฯลฯ | - | ๑,๐๐๐,๐๐๐ | - | ผู้ประสบภัยรอดชีวิต และ/หรือสามารถบรรเทาความเจ็บป่วยจากภัยที่เกิดขึ้น | สำนักปลัดฯ |
| ๑๐ | โครงการเสริมสร้างประสิทธิภาพเพื่อ การปฏิบัติงานของสาธารณสุขใน จังหวัดนครปฐม | เพื่อเพิ่มพูนความรู้และ ประสบการณ์ นำความรู้ มาพัฒนาการปฏิบัติงาน | ฝึกอบรม สัมมนา และ ศึกษาดูงานด้านสาธารณสุข, งานศูนย์สุขภาพชุมชน ฯลฯ แก่เจ้าหน้าที่และผู้เกี่ยวข้อง | ๑,๐๐๐,๐๐๐ | - | - | บุคลากรมีความรู้ และประสบการณ์ ในการเรียนรู้ พร้อมทั้งนำมาปรับใช้ใน องค์กรได้ดีขึ้น | สำนักปลัดฯ |

๓. ยุทธศาสตร์การพัฒนา ด้านสังคม

แนวทางที่ ๒ ส่งเสริม สนับสนุนกิจการสาธารณสุข

| ที่ | โครงการ | วัตถุประสงค์ | เป้าหมาย (ผลผลิตของโครงการ) | งบประมาณและที่มา | | | ผลลัพธ์ที่คาดว่าจะได้รับ | หน่วยงาน ที่รับผิดชอบ |
|-----|--|--|---|------------------|---------------|---------------|---|--------------------------|
| | | | | ๒๕๕๗ (บาท) | ๒๕๕๘ (บาท) | ๒๕๕๙ (บาท) | | |
| ๑๑ | โครงการเสริมสร้างศักยภาพในการป้องกัน ควบคุมดูแลสุขภาพสัตว์ในพื้นที่จังหวัดนครปฐม | สนับสนุน ป้องกัน และควบคุมโรคในสัตว์ให้มีสุขภาพดี และปลอดภัย | ๑.จัดฝึกอบรม สัมมนาให้ความรู้เรื่องโรคติดต่อจากสัตว์แก่ประชาชน ๒.จัดหา/จัดซื้อ น้ำยาฆ่าเชื้อโรค วัคซีนป้องกันโรค เครื่องพ่นยาฆ่าเชื้อพร้อมอุปกรณ์ ๓.จัดทำสื่อประชาสัมพันธ์ในการให้ความรู้ความเข้าใจที่ถูกต้อง เช่น วารสาร คู่มือ แผ่นพับ ๔.ครุภัณฑ์ วัสดุอุปกรณ์ที่จำเป็น และค่าใช้จ่ายอื่น ๆ ที่เกี่ยวข้อง ฯลฯ | - | - | ๑,๐๐๐,๐๐๐ | ลดการแพร่กระจายของโรคติดต่อ โรคระบาดจากสัตว์ ส่งผลให้ประชาชนมีสุขภาพที่ดีและปลอดภัย | สำนักปลัดฯ |
| ๑๒ | โครงการสนับสนุนการใช้เกลือไอโอดีน | ส่งเสริมสุขภาพอนามัยของประชาชน โดยการใช้เกลือไอโอดีนป้องกันโรค | จัดซื้อเกลือไอโอดีนสำหรับแจกจ่ายให้แก่ประชาชนทั่วไป จำนวน ๑ โครงการ | - | - | ๒๐๐,๐๐๐ | ประชาชนมีสุขภาพอนามัยที่ดี | สำนักปลัดฯ |

๓. ยุทธศาสตร์การพัฒนา ด้านสังคม

แนวทางที่ ๒ ส่งเสริม สนับสนุนกิจการสาธารณสุข

| ที่ | โครงการ | วัตถุประสงค์ | เป้าหมาย (ผลผลิตของโครงการ) | งบประมาณและที่มา | | | ผลลัพธ์ที่คาดว่าจะได้รับ | หน่วยงาน ที่รับผิดชอบ |
|-----|---|--|---|------------------|---------------|---------------|--|--------------------------|
| | | | | ๒๕๕๗ (บาท) | ๒๕๕๘ (บาท) | ๒๕๕๙ (บาท) | | |
| ๑๓ | โครงการก่อสร้าง ปรับปรุง ซ่อมแซม โรงอาหาร ในเขตจังหวัดนครปฐม | ส่งเสริมสุขภาพอนามัย ของเด็กและเยาวชน | ก่อสร้าง ปรับปรุง ซ่อมแซม โรงอาหาร ในพื้นที่ทั้ง ๗ อำเภอ ของจังหวัดนครปฐม | - | ๑,๐๐๐,๐๐๐ | - | เด็ก นักเรียน เยาวชนและ ประชาชนมี สุขภาพอนามัยดีขึ้น มีคุณภาพชีวิตที่ดี | กองการศึกษาฯ |
| ๑๔ | โครงการอื่น ๆ ตามความจำเป็น เร่งด่วน ตามภารกิจหน้าที่ฯ ตามภารกิจถ่ายโอนฯ หรือได้รับ การถ่ายโอน | เพื่อสนองความต้องการ ของประชาชนในโครงการ อื่น ๆ ตามความจำเป็น เร่งด่วน ตามภารกิจ หน้าที่ฯ ตามภารกิจ ถ่ายโอนฯ หรือได้รับการ ถ่ายโอน | โครงการอื่น ๆ ตามความจำเป็น เร่งด่วน ตามภารกิจหน้าที่ฯ ตามภารกิจถ่ายโอนฯ หรือ ได้รับการถ่ายโอน | ๒๐๐,๐๐๐ | ๒๐๐,๐๐๐ | ๒๐๐,๐๐๐ | การดำเนินการ เป็นไปด้วยความ เรียบร้อย มีประสิทธิภาพ เกิดประโยชน์ต่อ ชุมชน | สำนักปลัดฯ |

๓. ยุทธศาสตร์การพัฒนา ด้านสังคม

แนวทางที่ ๓ แก้ไข ป้องกัน และต่อต้านยาเสพติด

| ที่ | โครงการ | วัตถุประสงค์ | เป้าหมาย (ผลผลิตของโครงการ) | งบประมาณและที่มา | | | ผลลัพธ์ที่คาดว่าจะได้รับ | หน่วยงาน ที่รับผิดชอบ |
|-----|--|---|--|------------------|---------------|---------------|--|--------------------------|
| | | | | ๒๕๕๗ (บาท) | ๒๕๕๘ (บาท) | ๒๕๕๙ (บาท) | | |
| ๑ | โครงการส่งเสริม สนับสนุน ประสิทธิภาพ การป้องกัน แก้ไข และปราบปราม ยาเสพติดในพื้นที่จังหวัดนครปฐม | ๑.เพื่อให้ความรู้เกี่ยวกับ พิษภัยของยาเสพติด และ การป้องกันตัวเองให้ ห่างไกลยาเสพติด ๒.เพื่อแก้ไขปัญหาคารแพร่ ระบาดของยาเสพติดใน จังหวัด | ๑.ค่าใช้จ่ายในการดำเนินงาน ป้องกันและแก้ไขปัญหายาเสพติด ของ อบจ.นครปฐม (ศพส.อบจ.) ๒.จัดหา/จัดทำ/จัดซื้อ สื่อ ประชาสัมพันธ์ เช่น วัสดุอุปกรณ์ แผ่นพับ วารสาร คู่มือ วีซีดี ฯลฯ ๓.ฝึกอบรมสัมมนาให้ความรู้ ความเข้าใจ เกี่ยวกับการป้องกัน ยาเสพติดแก่ประชาชนทุกหมู่เหล่า ๔.สนับสนุนการจัดตั้งเครือข่าย, กิจกรรมต่าง ๆ ในการป้องกันและ ปราบปรามยาเสพติด ๕.อุดหนุนหน่วยงาน หรือองค์กร ชุมชนที่เกี่ยวข้อง เพื่อให้เกิดการ พัฒนาท้องถิ่น ฯลฯ | ๕,๐๐๐,๐๐๐ | ๓,๐๐๐,๐๐๐ | - | ลดการแพร่ระบาดของ ของยาเสพติด ประชาชนมีสุขภาพ ชีวิตที่ดี | สำนักปลัดฯ |

๓. ยุทธศาสตร์การพัฒนา ด้านสังคม

แนวทางที่ ๓ แก้ไข ป้องกัน และต่อต้านยาเสพติด

| ที่ | โครงการ | วัตถุประสงค์ | เป้าหมาย (ผลผลิตของโครงการ) | งบประมาณและที่มา | | | ผลลัพธ์ที่คาดว่าจะได้รับ | หน่วยงาน ที่รับผิดชอบ |
|-----|---|---|---|------------------|---------------|---------------|---|--------------------------|
| | | | | ๒๕๕๗ (บาท) | ๒๕๕๘ (บาท) | ๒๕๕๙ (บาท) | | |
| ๒ | โครงการป้องกันและแก้ไขปัญหายาเสพติด ศูนย์อำนวยการพลังแผ่นดินเอาชนะยาเสพติดจังหวัดนครปฐม (ศพส.จ.นฐ.) | เพื่อจัดปัญหาการแพร่ระบาดของยาเสพติด และสร้างความเชื่อมั่นให้แก่ประชาชนในพื้นที่ | อุดหนุนจังหวัดนครปฐม ตามโครงการแก้ ศพส.จ.นฐ. เพื่อเป็นค่าใช้จ่ายในการดำเนินงาน/จัดกิจกรรม และการจัดทำสื่อประชาสัมพันธ์ต่างๆ ตามโครงการและหน่วยงานที่เกี่ยวข้องในจังหวัดนครปฐม | ๓,๐๐๐,๐๐๐ | - | - | ปัญหายาเสพติด ลดน้อยลง, เยาวชน เยาวชน ไม่กลับมาเสพยาเสพติดอีก | สำนักปลัดฯ |
| ๓ | โครงการอาสาสมัครตำรวจบ้าน ตำรวจชุมชน ร่วมต้านภัยยาเสพติด | เพื่อให้อาสาสมัครตำรวจบ้าน ตำรวจชุมชนได้ ทบทวนความรู้ ทักษะ และสามารถเป็นกำลังสนับสนุน สร้างเครือข่ายในการป้องกันปราบปรามยาเสพติด | อบรมอาสาสมัครตำรวจบ้าน ตำรวจชุมชนในพื้นที่จังหวัด ให้สามารถปฏิบัติงาน และเป็นเครือข่ายในการป้องกันปราบปรามยาเสพติดได้อย่างมีประสิทธิภาพ | - | ๒๐๐,๐๐๐ | - | ปัญหายาเสพติด ลดน้อยลง และเพิ่มแนวร่วมในการป้องกันปัญหา ยาเสพติดในพื้นที่ | สำนักปลัดฯ |

๓. ยุทธศาสตร์การพัฒนา ด้านสังคม

แนวทางที่ ๓ แก้ไข ป้องกัน และต่อต้านยาเสพติด

| ที่ | โครงการ | วัตถุประสงค์ | เป้าหมาย (ผลผลิตของโครงการ) | งบประมาณและที่มา | | | ผลลัพธ์ที่คาดว่าจะได้รับ | หน่วยงาน ที่รับผิดชอบ |
|-----|--|---|---|------------------|---------------|---------------|---|--------------------------|
| | | | | ๒๕๕๗ (บาท) | ๒๕๕๘ (บาท) | ๒๕๕๙ (บาท) | | |
| ๔ | โครงการอุดหนุนสถานีตำรวจต่าง ๆ ในพื้นที่จังหวัดฯ เกี่ยวกับการป้องกันและปราบปรามยาเสพติด การรักษาความสงบเรียบร้อย และความปลอดภัยในชีวิตและทรัพย์สินของประชาชน | เพื่อให้การปฏิบัติงานตามโครงการปราบปรามอาชญากรรม และยาเสพติดในจังหวัด การรักษาความสงบเรียบร้อยและความปลอดภัยในชีวิตและทรัพย์สินของประชาชน เป็นไปด้วยความเรียบร้อย | จัดทำโครงการอุดหนุนสถานีตำรวจต่าง ๆ ในพื้นที่จังหวัดฯ ในการจัดกิจกรรมตามโครงการฯ เช่น การฝึกอบรม สัมมนา จัดทำสื่อประชาสัมพันธ์ต่าง ๆ ในการเผยแพร่ให้ความรู้เกี่ยวกับยาเสพติด ฯลฯ | ๕,๐๐๐,๐๐๐ | - | - | ประชาชนมีความมั่นคง ปลอดภัยในชีวิตและทรัพย์สิน | สำนักปลัดฯ |
| ๕ | โครงการ อบรม.ร่วมใจต้านภัยยาเสพติด จังหวัดนครปฐม | ๑.เสริมสร้างคุณธรรม จริยธรรม และค่านิยมที่เหมาะสมแก่เยาวชนและประชาชน ๒.ร่วมรณรงค์ให้เยาวชนประชาชนในทุกภาคส่วนเห็นความสำคัญ และร่วมกันต่อต้านยาเสพติด | ๑.จัดฝึกอบรมสัมมนา จัดกิจกรรมร่วมกันของทุกภาคส่วน ในการรณรงค์ต่อต้านยาเสพติด ๒.จัดทำสื่อประชาสัมพันธ์ในการเผยแพร่ให้ความรู้ ๓.จัดกิจกรรมต่าง ๆ ที่เกี่ยวข้องตามโครงการ ฯลฯ | - | ๒,๐๐๐,๐๐๐ | - | ลดปัญหายาเสพติดในพื้นที่ และทุกฝ่ายมีส่วนร่วมในการป้องกันปัญหา ยาเสพติดอย่างยั่งยืน | สำนักปลัดฯ |

๓. ยุทธศาสตร์การพัฒนา ด้านสังคม

แนวทางที่ ๓ แก้ไข ป้องกัน และต่อต้านยาเสพติด

| ที่ | โครงการ | วัตถุประสงค์ | เป้าหมาย (ผลผลิตของโครงการ) | งบประมาณและที่มา | | | ผลลัพธ์ที่คาดว่าจะได้รับ | หน่วยงาน ที่รับผิดชอบ |
|-----|---|---|---|------------------|---------------|---------------|--|--------------------------|
| | | | | ๒๕๕๗ (บาท) | ๒๕๕๘ (บาท) | ๒๕๕๙ (บาท) | | |
| ๖ | โครงการส่งเสริม สนับสนุน การบำบัดฟื้นฟูสมรรถภาพผู้ติดยาเสพติด จังหวัดนครปฐม | บำบัดฟื้นฟูผู้ติดยาให้โอกาสในการกลับตัวเป็นคนดีต่อสังคม | ๑.จัดฝึกอบรม สัมมนา ให้ความรู้ความเข้าใจแก่ผู้ติดยาเสพติด ในการปฏิบัติตนที่เหมาะสม ๒.ส่งเสริม สนับสนุนการจัดกิจกรรมต่าง ๆ บำบัดรักษา และฝึกอาชีพ หรือการเรียนรู้เชิงปฏิบัติการแก่ผู้ติดยาเสพติด ๓.จัดทำสื่อประชาสัมพันธ์ต่าง ๆ เพื่อเผยแพร่และสร้างความเข้าใจ ฯลฯ | - | ๑,๐๐๐,๐๐๐ | - | เพื่อให้ผู้เคยติดยาเสพติดสามารถกลับเข้ามาอยู่ร่วมกันในสังคมได้อย่างสงบสุข | สำนักปลัดฯ |
| ๗ | โครงการปฏิบัติการรวมพลังประชาชนไทย ฟื้นฟูยาเสพติดจังหวัดนครปฐม | เพื่อขจัดปัญหาการแพร่ระบาดของยาเสพติด และเพื่อผนึกกำลังทุกภาคส่วนในการเฝ้าระวังปัญหา ยาเสพติดมิให้กลับมาอีก | จัดกิจกรรมส่งเสริมการป้องกัน และแก้ไขปัญหายาเสพติดในพื้นที่แก่ประชาชนทุกหมู่เหล่าในจังหวัดนครปฐม | - | - | ๓,๐๐๐,๐๐๐ | ลดปัญหายาเสพติดในพื้นที่ และทุกฝ่ายมีส่วนร่วมในการป้องกันปัญหายาเสพติดอย่างยั่งยืน | สำนักปลัดฯ |

๓. ยุทธศาสตร์การพัฒนา ด้านสังคม

แนวทางที่ ๓ แก้ไข ป้องกัน และต่อต้านยาเสพติด

| ที่ | โครงการ | วัตถุประสงค์ | เป้าหมาย (ผลผลิตของโครงการ) | งบประมาณและที่มา | | | ผลลัพธ์ที่คาดว่าจะได้รับ | หน่วยงาน ที่รับผิดชอบ |
|-----|---|--|--|------------------|---------------|---------------|--|----------------------------|
| | | | | ๒๕๕๗ (บาท) | ๒๕๕๘ (บาท) | ๒๕๕๙ (บาท) | | |
| ๘ | โครงการสร้างแกนนำต้านภัยยาเสพติด ในสถานศึกษา | เพื่อสร้างแกนนำนักเรียน นักศึกษา เยาวชนให้ทราบถึง โทษภัย, การป้องกันปัญหา ยาเสพติด ตลอดจน สามารถถ่ายทอดความรู้ และการป้องกันตนเองจาก ยาเสพติดได้ | จัดฝึกอบรมแกนนำนักเรียน นักศึกษา เยาวชน เพื่อให้ความรู้ ความเข้าใจถึงโทษภัยของ ยาเสพติด และการป้องกันตนเอง | - | - | ๗๐๐,๐๐๐ | มีแกนนำต้านภัย ยาเสพติดเพิ่มขึ้น, ปัญหายาเสพติด ในสถานศึกษา ลดน้อยลง | สำนักปลัดฯ กองการศึกษาฯ |
| ๙ | โครงการหนุนช่วยวัยใส ห่างไกลยาเสพติด | เพื่อเสริมสร้างความรู้ ความเข้าใจในการป้องกัน ตนเอง และแก้ไขปัญหายา เสพติด | ๑.อบรมเด็ก นักเรียน เยาวชน ใน พื้นที่จังหวัดได้ตระหนักถึงโทษภัย ยาเสพติด และวิธีป้องกันตนเอง ๒.จัดค่ายกิจกรรมต่างๆที่เกี่ยวข้อง ฯลฯ | - | ๕๐๐,๐๐๐ | - | ลดปัญหายาเสพติด ในพื้นที่, เด็ก นักเรียน เยาวชนห่างไกลจาก ยาเสพติด | สำนักปลัดฯ กองการศึกษาฯ |
| ๑๐ | โครงการเยาวชนต้นแบบห่างไกลยาเสพติด | เพื่ออรรรงค์ให้นักเรียน นักศึกษา เยาวชน ได้รับรู้ และรับทราบถึงปัญหา และพิษภัยยาเสพติด | อบรมนักเรียน นักศึกษา เยาวชน ในพื้นที่จังหวัดให้ตระหนักถึง โทษภัยยาเสพติด และสามารถ ปฏิบัติตนในแนวทางที่ถูกต้อง เหมาะสม ไม่เกี่ยวข้องกับ ยาเสพติด | - | ๓๐๐,๐๐๐ | - | ลดปัญหายาเสพติด ในพื้นที่, นักเรียน นักศึกษา เยาวชน ห่างไกลจากยาเสพติด | สำนักปลัดฯ กองการศึกษาฯ |

๓. ยุทธศาสตร์การพัฒนา ด้านสังคม

แนวทางที่ ๓ แก้ไข ป้องกัน และต่อต้านยาเสพติด

| ที่ | โครงการ | วัตถุประสงค์ | เป้าหมาย (ผลผลิตของโครงการ) | งบประมาณและที่มา | | | ผลลัพธ์ที่คาดว่าจะได้รับ | หน่วยงาน ที่รับผิดชอบ |
|-----|--|--|---|------------------|---------------|---------------|---|----------------------------|
| | | | | ๒๕๕๗ (บาท) | ๒๕๕๘ (บาท) | ๒๕๕๙ (บาท) | | |
| ๑๑ | โครงการก้าวอย่างอย่างเข้าใจ | เพื่อรณรงค์ให้นักเรียน นักศึกษา เยาวชน ได้รับรู้ และรับทราบถึงปัญหา และพิษภัยยาเสพติด | ๑.อบรม จัดกิจกรรมให้กับนักเรียน นักศึกษา เยาวชนในพื้นที่จังหวัด ให้มีความรู้ ความเข้าใจ เกิดทักษะ และมีความพร้อมในการดำเนินชีวิต อย่างมีสติ รู้เท่าทันสิ่งเร้า และ สิ่งยั่วยุต่าง ๆ ทางสังคม ๒.จัดทำสื่อประชาสัมพันธ์ | - | ๓๐๐,๐๐๐ | - | ลดปัญหายาเสพติด ในพื้นที่, นักเรียน นักศึกษา เยาวชน ห่างไกลจาก ยาเสพติด | สำนักปลัดฯ กองการศึกษาฯ |
| ๑๒ | โครงการจัดตั้งศูนย์เพื่อใจวัยรุ่น to be number ๑ (เป็นหนึ่งได้ โดยไม่พึ่งยาเสพติด) | เพื่อเป็นศูนย์รวมให้เยาวชน ได้มีโอกาสแสดงออกใน ในทางที่ถูกต้อง ห่างไกล จากยาเสพติด | ๑.สนับสนุนการจัดตั้งศูนย์ฯ ในพื้นที่จังหวัด เพื่อเปิดโอกาสให้ เยาวชนได้มีเวทีในการแสดงออก หรือมีส่วนร่วมในการป้องกันและ แก้ไขปัญหายาเสพติด ๒.อบรมเครือข่าย/ จัดกิจกรรม ต่าง ๆ ที่เกี่ยวข้องในการป้องกัน และแก้ไขปัญหายาเสพติดตาม โครงการ ๓.จัดหาวัสดุอุปกรณ์ ครุภัณฑ์อื่น ๆ ที่จำเป็นตามโครงการ ๔.จัดทำสื่อต่าง ๆ เพื่อใช้ในการ ประชาสัมพันธ์ | ๑,๐๐๐,๐๐๐ | ๑,๐๐๐,๐๐๐ | ๑,๐๐๐,๐๐๐ | ปัญหายาเสพติด ลดน้อยลง และ ชุมชนมีความ เข้มแข็ง เยาวชน วัยรุ่นห่างไกลจาก ปัญหายาเสพติด | สำนักปลัดฯ |

๓. ยุทธศาสตร์การพัฒนา ด้านสังคม

แนวทางที่ ๓ แก้ไข ป้องกัน และต่อต้านยาเสพติด

| ที่ | โครงการ | วัตถุประสงค์ | เป้าหมาย (ผลผลิตของโครงการ) | งบประมาณและที่มา | | | ผลลัพธ์ที่คาดว่าจะได้รับ | หน่วยงาน ที่รับผิดชอบ |
|-----|---|--|--|------------------|---------------|---------------|--|--------------------------|
| | | | | ๒๕๕๗ (บาท) | ๒๕๕๘ (บาท) | ๒๕๕๙ (บาท) | | |
| ๑๓ | โครงการวินมอเตอร์ไซค์รวมใจ ด้านภัยยาเสพติด | เพื่อรณรงค์ให้ผู้ขับขี่ รถจักรยานยนต์รับจ้าง สามารถเป็นเครือข่าย ในการแจ้งเบาะแส และ มีส่วนร่วมในการป้องกัน ปัญหาเสพติด | อบรมผู้ขับขี่รถจักรยานยนต์รับจ้าง ในพื้นที่จังหวัด เพื่อให้ความรู้ ความเข้าใจ และสามารถแจ้ง เบาะแสเกี่ยวกับยาเสพติดให้กับ เจ้าหน้าที่ได้ | - | ๒๐๐,๐๐๐ | - | ปัญหาเสพติด ลดน้อยลง และ เพิ่มเครือข่าย แนวร่วมในการแจ้ง ข้อมูลเบาะแสเกี่ยวกับ ยาเสพติด | สำนักปลัดฯ |
| ๑๔ | โครงการอื่น ๆ ตามความจำเป็น เร่งด่วน ตามภารกิจหน้าที่ฯ ตามภารกิจถ่ายโอนฯ หรือได้รับ การถ่ายโอน | เพื่อสนองความต้องการ ของประชาชนในโครงการ อื่น ๆ ตามความจำเป็น เร่งด่วน ตามภารกิจ หน้าที่ฯ ตามภารกิจ ถ่ายโอนฯ หรือได้รับการ ถ่ายโอน | โครงการอื่น ๆ ตามความจำเป็น เร่งด่วน ตามภารกิจหน้าที่ฯ ตามภารกิจถ่ายโอนฯ หรือ ได้รับการถ่ายโอน | ๒๐๐,๐๐๐ | ๒๐๐,๐๐๐ | ๒๐๐,๐๐๐ | การดำเนินการ เป็นไปด้วยความ เรียบร้อย มีประสิทธิภาพ เกิดประโยชน์ต่อ ชุมชน | สำนักปลัดฯ |

๓. ยุทธศาสตร์การพัฒนา ด้านสังคม

แนวทางที่ ๔ ส่งเสริม สนับสนุนการพัฒนาสังคม และงานสวัสดิการสังคม

| ที่ | โครงการ | วัตถุประสงค์ | เป้าหมาย (ผลผลิตของโครงการ) | งบประมาณและที่มา | | | ผลลัพธ์ที่คาดว่าจะได้รับ | หน่วยงาน ที่รับผิดชอบ |
|-----|---|---|--|------------------|---------------|---------------|---|--------------------------|
| | | | | ๒๕๕๗ (บาท) | ๒๕๕๘ (บาท) | ๒๕๕๙ (บาท) | | |
| ๑ | โครงการสงเคราะห์ เสริมสร้าง ส่งเสริม สนับสนุน ผู้ได้รับความเดือดร้อนจากการเป็นพลเมืองดี ผู้พิการ (ทุพพลภาพ) ผู้ยากไร้ และผู้ด้อยโอกาส | เพื่อสงเคราะห์ผู้ประสบภัย หรือได้รับความเดือดร้อนจากการเป็นพลเมืองดี ผู้ยากไร้ ผู้พิการ ทุพพลภาพ ผู้ด้อยโอกาส และให้ประชาชนเห็น ความสำคัญ และเรียนรู้ การใช้ชีวิตร่วมกับผู้พิการ (ทุพพลภาพ) | ๑.ค่าตอบแทน, ค่าใช้จ่ายต่าง ๆ ในการช่วยเหลือสงเคราะห์ ผู้ประสบภัย, ผู้ได้รับความ เดือดร้อนตามโครงการ ๒.จัดให้มีการฝึกอบรม สัมมนา ศึกษาดูงาน หรือเข้าค่ายฝึกอบรม ๓.ส่งเสริมการจัดกิจกรรม, การ จัดทำสื่อประชาสัมพันธ์ต่าง ๆ เพื่อให้ความรู้ความเข้าใจ และ ส่งเสริมการมีส่วนร่วมในการ ช่วยเหลือบุคคลดังกล่าว ฯลฯ | ๒๐๐,๐๐๐ | - | - | พลเมืองดี , ผู้ประสบภัย ฯลฯ มีขวัญและกำลังใจ ดีขึ้น ตลอดจน ประชาชนได้เรียนรู้ การใช้ชีวิตซึ่งกัน และกันในสังคมได้ อย่างมีความสุข มีความเอื้ออาทร ต่อกัน | สำนักปลัดฯ |
| ๒ | โครงการฝึกอบรมสัมมนาคนพิการ ทุกประเภทของจังหวัดนครปฐม | เพื่อสนับสนุน/ขยายผล ให้ชุมชน/องค์กรท้องถิ่น มีส่วนร่วมในการ ช่วยเหลือคนพิการ | ๑.จัดให้มีการฝึกอบรมสัมมนา คนพิการ ผู้นำการจัดกลุ่ม ฯลฯ กลุ่มเพื่อนช่วยเพื่อน ๒.ค่าใช้จ่ายต่าง ๆ ที่จำเป็นในการ ดำเนินการตามโครงการ/กิจกรรม ฯลฯ | ๑,๕๐๐,๐๐๐ | - | - | ชุมชน องค์กรท้องถิ่น มีส่วนร่วมในการ พัฒนาและ ช่วยเหลือคนพิการ ทุกประเภท | สำนักปลัดฯ |

๓. ยุทธศาสตร์การพัฒนา ด้านสังคม

แนวทางที่ ๔ ส่งเสริม สนับสนุนการพัฒนาสังคม และงานสวัสดิการสังคม

| ที่ | โครงการ | วัตถุประสงค์ | เป้าหมาย (ผลผลิตของโครงการ) | งบประมาณและที่มา | | | ผลลัพธ์ที่คาดว่าจะได้รับ | หน่วยงาน ที่รับผิดชอบ |
|-----|---|--|--|------------------|---------------|---------------|--|--------------------------|
| | | | | ๒๕๕๗ (บาท) | ๒๕๕๘ (บาท) | ๒๕๕๙ (บาท) | | |
| ๓ | โครงการฝึกอบรมสัมมนาคนพิการของศูนย์การดำรงชีวิตอิสระของคนพิการจังหวัดนครปฐม | เพื่อฝึกทักษะตามแนวคิดการดำรงชีวิตอิสระของคนพิการให้แก่คนพิการและคนในชุมชน | ๑.จัดฝึกอบรมเพื่อเผยแพร่แนวคิดการดำรงชีวิตอิสระของคนพิการ ๒.จัดทำสื่อประชาสัมพันธ์ เอกสาร แผ่นพับ ฯลฯ ๓.จัดกิจกรรมอื่น ๆ ที่เกี่ยวข้อง ฯลฯ | ๑,๕๐๐,๐๐๐ | - | - | ชุมชน สังคม มีความรู้ความเข้าใจในแนวคิดการดำรงชีวิตของคนพิการมากขึ้น | สำนักปลัดฯ |
| ๔ | โครงการวันสตรีสากลจังหวัดนครปฐม | เพื่อพัฒนาศักยภาพของกลุ่มสตรีจังหวัดนครปฐม | ฝึกอบรม จัดกิจกรรมให้แก่กลุ่มสตรีในจังหวัด จำนวน ๑ โครงการ | ๘๐๐,๐๐๐ | - | - | สตรีมีศักยภาพและมีความสมัครสมานสามัคคีมากขึ้น | สำนักปลัดฯ |
| ๕ | โครงการพัฒนาคุณภาพชีวิตในสถานสงเคราะห์คนชราฯ ในพื้นที่จังหวัดนครปฐม | เพื่อพัฒนาคุณภาพชีวิตความเป็นอยู่ของผู้สูงอายุในสถานสงเคราะห์ฯ | จัดกิจกรรมต่าง ๆ เพื่อเป็นการพัฒนาสุขภาพกาย และสุขภาพใจแก่ผู้สูงอายุสถานสงเคราะห์ฯ | ๒๐๐,๐๐๐ | ๒๐๐,๐๐๐ | ๒๐๐,๐๐๐ | ผู้สูงอายุในสถานสงเคราะห์มีความเป็นอยู่ที่ดีขึ้น มีสุขภาพกายและใจที่ดี | สำนักปลัดฯ |

๓. ยุทธศาสตร์การพัฒนา ด้านสังคม

แนวทางที่ ๔ ส่งเสริม สนับสนุนการพัฒนาสังคม และงานสวัสดิการสังคม

| ที่ | โครงการ | วัตถุประสงค์ | เป้าหมาย (ผลผลิตของโครงการ) | งบประมาณและที่มา | | | ผลลัพธ์ที่คาดว่าจะได้รับ | หน่วยงาน ที่รับผิดชอบ |
|-----|--|---|---|------------------|---------------|---------------|--|--------------------------|
| | | | | ๒๕๕๗ (บาท) | ๒๕๕๘ (บาท) | ๒๕๕๙ (บาท) | | |
| ๖ | โครงการส่งเสริม สนับสนุนการดำเนินงาน กองทุนสวัสดิการจังหวัด | เพื่อส่งเสริมการดำเนินงาน/ กิจกรรมกองทุนสวัสดิการ จังหวัด ในการขับเคลื่อน การดำเนินงานตาม นโยบายของรัฐบาล | ๑.จัดกิจกรรมต่าง ๆ เพื่อส่งเสริม สนับสนุนการดำเนินงานกองทุนฯ ๒.จัดประชุม ฝึกอบรม สัมมนา และศึกษาดูงานแก่บุคลากร และผู้เกี่ยวข้องตามโครงการ ฯลฯ | - | - | ๒๐๐,๐๐๐ | การดำเนินงานตาม โครงการ/กิจกรรม ของกองทุนสวัสดิการ จังหวัด เกิดประโยชน์ ต่อชุมชน | สำนักปลัดฯ |
| ๗ | โครงการส่งเสริมสุขภาพผู้สูงอายุ ในจังหวัดนครปฐม | เพื่อส่งเสริม พัฒนา ฟื้นฟูสุขภาพร่างกาย ชีวิตความเป็นอยู่ของ ผู้สูงอายุ | ๑.จัดซื้อวัสดุอุปกรณ์ เครื่องมือ เครื่องใช้ที่จำเป็นแก่ผู้สูงอายุและ เจ้าหน้าที่ในสถานสงเคราะห์ฯ ๒.ตรวจสุขภาพผู้สูงอายุประจำปี ๓.สนับสนุนเบี้ยยังชีพ/ ค่าตอบแทน แก่ผู้สูงอายุ ๔.ฝึกอบรมให้ความรู้ จัดกิจกรรม นันทนาการ สันทนาการ หรือ นิทรรศการต่าง ๆ เกี่ยวกับการ ส่งเสริมสุขภาพ ๕.ค่าตอบแทนวิทยากร, ค่าใช้จ่าย อื่น ๆ ที่จำเป็นต่อการปฏิบัติงาน ฯลฯ | ๑,๐๐๐,๐๐๐ | - | - | ผู้สูงอายุมีสุขภาพ ร่างกายที่แข็งแรงขึ้น มีขวัญและกำลังใจ ในการดำเนินชีวิต | สำนักปลัดฯ |

๓. ยุทธศาสตร์การพัฒนา ด้านสังคม

แนวทางที่ ๔ ส่งเสริม สนับสนุนการพัฒนาสังคม และงานสวัสดิการสังคม

| ที่ | โครงการ | วัตถุประสงค์ | เป้าหมาย (ผลผลิตของโครงการ) | งบประมาณและที่มา | | | ผลลัพธ์ที่คาดว่าจะได้รับ | หน่วยงาน ที่รับผิดชอบ |
|-----|---|--|---|------------------|---------------|---------------|--|--------------------------|
| | | | | ๒๕๕๗ (บาท) | ๒๕๕๘ (บาท) | ๒๕๕๙ (บาท) | | |
| ๘ | โครงการจัดหาวัสดุ อุปกรณ์ทางการแพทย์แก่ผู้สูงอายุ | เพื่อให้ผู้สูงอายุมีสุขภาพร่างกายแข็งแรง | จัดซื้อยาเวชภัณฑ์ และอุปกรณ์ทางการแพทย์อื่น ๆ ที่จำเป็นแก่ผู้สูงอายุสถานสงเคราะห์ฯ | - | ๒๐๐,๐๐๐ | - | ผู้สูงอายุมีสุขภาพร่างกายแข็งแรงขึ้น | สำนักปลัดฯ |
| ๙ | โครงการจัดการแข่งขันกีฬาของผู้สูงอายุและเจ้าหน้าที่ | ส่งเสริมการออกกำลังกายและความสามัคคีร่วมกัน | ค่าใช้จ่าย และวัสดุอุปกรณ์ต่าง ๆ ในการแข่งขันกีฬา เช่น อุปกรณ์การกีฬา ชุดกีฬา และอื่นๆ ที่จำเป็นในการแข่งขันกีฬาของผู้สูงอายุและเจ้าหน้าที่ | - | ๒๐๐,๐๐๐ | - | ผู้สูงอายุและเจ้าหน้าที่ที่มีสุขภาพร่างกายแข็งแรงและเกิดความสามัคคี | สำนักปลัดฯ |
| ๑๐ | โครงการพระธรรมนำชีวิต | เพื่อให้ผู้สูงอายุได้มีโอกาสฟังธรรม และปฏิบัติธรรม | จัดกิจกรรมให้ผู้สูงอายุ เช่น การฟังเทศน์ฟังธรรม การเข้าค่ายปฏิบัติธรรม นั่งสมาธิ ฯลฯ รวมถึงค่าใช้จ่ายต่าง ๆ ในการประกอบกิจกรรม และจัดเลี้ยงผู้เข้าร่วมโครงการ | ๑๐๐,๐๐๐ | - | - | ผู้สูงอายุมีเครื่องยึดเหนี่ยวจิตใจที่ดี สามารถดำรงชีวิตได้อย่างมีความสุข และเข้าใจถึงสัจธรรมของชีวิต | สำนักปลัดฯ |

๓. ยุทธศาสตร์การพัฒนา ด้านสังคม

แนวทางที่ ๔ ส่งเสริม สนับสนุนการพัฒนาสังคม และงานสวัสดิการสังคม

| ที่ | โครงการ | วัตถุประสงค์ | เป้าหมาย (ผลผลิตของโครงการ) | งบประมาณและที่มา | | | ผลลัพธ์ที่คาดว่าจะได้รับ | หน่วยงาน ที่รับผิดชอบ |
|-----|--|--|---|------------------|---------------|---------------|---|--------------------------|
| | | | | ๒๕๕๗ (บาท) | ๒๕๕๘ (บาท) | ๒๕๕๙ (บาท) | | |
| ๑๑ | โครงการฝึกอบรม สัมมนา และศึกษาดูงาน เจ้าหน้าที่สถานสงเคราะห์คนชรา | พัฒนาศักยภาพและ วิสัยทัศน์ของเจ้าหน้าที่ สถานสงเคราะห์คนชรา | ฝึกอบรม สัมมนา และศึกษาดูงาน ของเจ้าหน้าที่สถานสงเคราะห์ฯ จำนวน ๒ แห่ง | - | ๓๐๐,๐๐๐ | - | เจ้าหน้าที่นำ ความรู้ , ข้อมูล จากการดูงานมา พัฒนาองค์กรได้ อย่างมีประสิทธิภาพ | สำนักปลัดฯ |
| ๑๒ | โครงการสวัสดิการของเจ้าหน้าที่ สถานสงเคราะห์คนชรา | เพื่อให้การดำเนินงาน เป็นไปอย่างมีประสิทธิภาพ | ส่งเสริมสวัสดิการของเจ้าหน้าที่ สถานสงเคราะห์คนชรา จำนวน ๒ แห่ง | ๓๐๐,๐๐๐ | - | - | เจ้าหน้าที่มีขวัญ และกำลังใจ ส่งผล ให้การดำเนินการ เป็นไปด้วยความ เรียบร้อยยิ่งขึ้น | สำนักปลัดฯ |
| ๑๓ | โครงการเสริมสร้างประสิทธิภาพ เพื่อพัฒนาศักยภาพการปฏิบัติงาน ของชมรมผู้สูงอายุในเขตพื้นที่ จังหวัดนครปฐม | เพื่อเพิ่มพูนความรู้ ทักษะ ประสบการณ์ใหม่ ๆ แก่ ผู้สูงอายุ, สมาชิกชมรมฯ, คณะกรรมการฯ, คณะทำงาน, บุคลากร และเจ้าหน้าที่ที่เกี่ยวข้อง | ๑.ฝึกอบรม สัมมนา และศึกษา ดูงาน แก่ผู้สูงอายุ, สมาชิกชมรมฯ, คณะกรรมการฯ, คณะทำงาน, บุคลากรผู้ปฏิบัติงาน และ เจ้าหน้าที่ที่เกี่ยวข้อง ๒.จัดเวทีแลกเปลี่ยนในการเรียนรู้ ร่วมกันระหว่างชมรมฯ หรือ จัดกิจกรรมอื่น ๆ ที่เกี่ยวข้อง ฯลฯ | ๑,๕๐๐,๐๐๐ | - | - | ผู้สูงอายุ สมาชิก ชมรมฯ คณะกรรมการ คณะทำงาน บุคลากร และเจ้าหน้าที่ฯ ได้รับ ประสบการณ์ใหม่ๆ นำความรู้มาปรับใช้ ในการพัฒนางาน พัฒนาตนเองและ พัฒนาอาชีพได้ดีขึ้น | สำนักปลัดฯ |

๓. ยุทธศาสตร์การพัฒนา ด้านสังคม

แนวทางที่ ๔ ส่งเสริม สนับสนุนการพัฒนาสังคม และงานสวัสดิการสังคม

| ที่ | โครงการ | วัตถุประสงค์ | เป้าหมาย (ผลผลิตของโครงการ) | งบประมาณและที่มา | | | ผลลัพธ์ที่คาดว่าจะได้รับ | หน่วยงาน ที่รับผิดชอบ |
|-----|---|---|---|------------------|---------------|---------------|---|--------------------------|
| | | | | ๒๕๕๗ (บาท) | ๒๕๕๘ (บาท) | ๒๕๕๙ (บาท) | | |
| ๑๔ | ก่อสร้าง ปรับปรุง ซ่อมแซม อาคาร อาคารเก็บพัสดุ ครุภัณฑ์ และ สิ่งก่อสร้างในสถานสงเคราะห์คนชรา ในจังหวัดนครปฐม | สถานสงเคราะห์คนชราฯ จะได้มีสิ่งก่อสร้างที่ สามารถใช้งานได้ ประโยชน์ได้ | ก่อสร้าง ปรับปรุง และซ่อมแซม อาคาร อาคารเก็บพัสดุ อาคาร เก็บครุภัณฑ์ และสิ่งก่อสร้าง ต่าง ๆ เพื่อใช้ประโยชน์ใน สถานสงเคราะห์คนชรา ในพื้นที่จังหวัดนครปฐม จำนวน ๒ หลัง | - | ๑,๐๐๐,๐๐๐ | - | สถานสงเคราะห์ คนชราในจังหวัด มีสิ่งก่อสร้างที่ สามารถใช้งานได้ ส่งผลให้การปฏิบัติงาน เป็นไปด้วยความ เรียบร้อยและมี ประสิทธิภาพ | สำนักปลัดฯ กองช่าง |
| ๑๕ | โครงการบ้านสุขสันต์ของผู้สูงอายุใน จังหวัดนครปฐม | เพื่อส่งเสริม สนับสนุน กิจกรรมต่าง ๆ ให้ผู้สูงอายุ ได้ใช้เวลาว่างให้เกิด ประโยชน์ และเกิดการ พัฒนาสุขภาพใจและกาย ที่ดี | ๑.จัดกิจกรรมต่าง ๆ เพื่อส่งเสริม สนับสนุน สุขภาพทั้งทางร่างกาย และจิตใจแก่ผู้สูงอายุตามโครงการ ๒.จัดหาสื่อ/วัสดุอุปกรณ์ที่จำเป็น ตามโครงการฯ ฯลฯ | ๒๕๐,๐๐๐ | ๒๕๐,๐๐๐ | ๒๕๐,๐๐๐ | ผู้สูงอายุมีขวัญและ กำลังใจในการ ดำเนินชีวิต และมี สุขภาพร่างกายที่ สมบูรณ์แข็งแรง | สำนักปลัดฯ |

๓. ยุทธศาสตร์การพัฒนา ด้านสังคม

แนวทางที่ ๔ ส่งเสริม สนับสนุนการพัฒนาสังคม และงานสวัสดิการสังคม

| ที่ | โครงการ | วัตถุประสงค์ | เป้าหมาย (ผลผลิตของโครงการ) | งบประมาณและที่มา | | | ผลลัพธ์ที่คาดว่าจะได้รับ | หน่วยงาน ที่รับผิดชอบ |
|-----|---|---|--|------------------|---------------|---------------|--|--------------------------|
| | | | | ๒๕๕๗ (บาท) | ๒๕๕๘ (บาท) | ๒๕๕๙ (บาท) | | |
| ๑๖ | โครงการก่อสร้าง ปรับปรุง และเสริมสร้าง ศักยภาพ อาคารอเนกประสงค์ ศาลาประชาคม หอประชุม ศาลาที่พักผู้โดยสาร ภายในจังหวัดนครปฐม | เพื่อให้ประชาชนใช้เป็นสถานที่สำหรับประชุม ฝึกอบรมและจัดกิจกรรมต่าง ๆ | ๑.ก่อสร้าง ปรับปรุง อาคารอเนกประสงค์ ศาลาประชาคม หอประชุม ศาลาที่พักผู้โดยสาร ภายในจังหวัด ๒.จัดทาสตูดอุปกรณ์เพื่อเสริมสร้างศักยภาพตามโครงการดังกล่าว ฯลฯ | - | - | ๒,๐๐๐,๐๐๐ | ประชาชน และส่วนราชการ มีสถานที่ใช้ประโยชน์ในการจัดประชุม ฝึกอบรม/จัดกิจกรรมต่าง ๆ ได้อย่างดี เป็นสัดส่วน | สำนักปลัดฯ กองช่าง |
| ๑๗ | โครงการอิมบูน-พูนสุข ของผู้สูงอายุ จังหวัดนครปฐม | เพื่อส่งเสริม สนับสนุน กิจกรรมต่าง ๆ ให้ผู้สูงอายุ ได้ใช้เวลาว่างให้เกิดประโยชน์ และเกิดการ | จัดกิจกรรมต่าง ๆ เพื่อส่งเสริม สนับสนุน สุขภาพทั้งทางร่างกาย และจิตใจแก่ผู้สูงอายุ | ๓๕๐,๐๐๐ | ๓๕๐,๐๐๐ | ๓๕๐,๐๐๐ | ผู้สูงอายุมีขวัญและกำลังใจในการดำเนินชีวิต และมีสุขภาพร่างกายที่สมบูรณ์ แข็งแรง | สำนักปลัดฯ |

๓. ยุทธศาสตร์การพัฒนา ด้านสังคม

แนวทางที่ ๔ ส่งเสริม สนับสนุนการพัฒนาสังคม และงานสวัสดิการสังคม

| ที่ | โครงการ | วัตถุประสงค์ | เป้าหมาย (ผลผลิตของโครงการ) | งบประมาณและที่มา | | | ผลลัพธ์ที่คาดว่าจะได้รับ | หน่วยงาน ที่รับผิดชอบ |
|-----|--|--|---|------------------|---------------|---------------|---|--------------------------|
| | | | | ๒๕๕๗ (บาท) | ๒๕๕๘ (บาท) | ๒๕๕๙ (บาท) | | |
| ๑๘ | โครงการอาชีวบำบัดผู้สูงอายุ ในพื้นที่จังหวัดนครปฐม | เพื่อส่งเสริมอาชีพ เป็นการสร้างงาน สร้างรายได้ และใช้เวลา ว่างให้เกิดประโยชน์แก่ ผู้สูงอายุในจังหวัด | ๑. ฝึกอบรมสัมมนา และ ศึกษาดูงาน เพื่อพัฒนา ส่งเสริม ทักษะในการสร้างงาน สร้างรายได้ ๒. จัดทำสื่อประชาสัมพันธ์ เช่น แผ่นพับ เอกสาร ฯลฯ ๓. ค่าตอบแทนวิทยากร , ค่าตอบแทนต่าง ๆ และ ค่าใช้จ่ายอื่น ๆ ที่จำเป็นตาม โครงการ ๔. จัดกิจกรรมต่าง ๆ ตามโครงการ ฯลฯ | - | ๑๐๐,๐๐๐ | - | ผู้สูงอายุมีอาชีพ และมีรายได้เสริม จากการใช้เวลาว่าง ให้มีประโยชน์ ตลอดจนเป็น การผ่อนคลาย ความเหงา และ ความตึงเครียด | สำนักปลัดฯ |
| ๑๙ | โครงการพาผู้สูงอายุในสถานสงเคราะห์ คนชราฯ ไปทัศนศึกษา | เพื่อเพิ่มประสบการณ์ และเปิดโอกาสให้ผู้สูงอายุ ได้ปรับตัว และเรียนรู้ การดำเนินชีวิตอย่าง รอบด้านมากขึ้น | จัดกิจกรรมต่าง ๆ และค่าใช้จ่าย ในการพาผู้สูงอายุใน สถานสงเคราะห์คนชราฯ ไปทัศนศึกษา | ๑๐๐,๐๐๐ | - | - | ผู้สูงอายุมีขวัญ กำลังใจ เกิด ความสามัคคีใน หมู่คณะ และ สามารถปรับตัว เข้ากับสังคมได้ | สำนักปลัดฯ |

๓. ยุทธศาสตร์การพัฒนา ด้านสังคม

แนวทางที่ ๔ ส่งเสริม สนับสนุนการพัฒนาสังคม และงานสวัสดิการสังคม

| ที่ | โครงการ | วัตถุประสงค์ | เป้าหมาย (ผลผลิตของโครงการ) | งบประมาณและที่มา | | | ผลลัพธ์ที่คาดว่าจะได้รับ | หน่วยงาน ที่รับผิดชอบ |
|-----|---|--|--|------------------|---------------|---------------|--|--------------------------|
| | | | | ๒๕๕๗ (บาท) | ๒๕๕๘ (บาท) | ๒๕๕๙ (บาท) | | |
| ๒๐ | โครงการสร้างความสัมพันธ์อันใหม่ของสถานสงเคราะห์ฯ | เพื่อให้ผู้สูงอายุได้มีโอกาสทำบุญ และทำกิจกรรมเพื่อสร้างความสัมพันธ์และความสามัคคีร่วมกันในวันขึ้นปีใหม่ | ๑. จัดให้มีการทำบุญตักบาตร เพื่อความเป็นสิริมงคลแก่ชีวิต ๒. จัดกิจกรรมสันทนาการ เช่น การแข่งขันกีฬาพื้นบ้าน การเล่นเกมอีดนตรี ฯลฯ ๓. ค่าวัสดุอุปกรณ์ และค่าใช้จ่ายอื่น ๆ ที่จำเป็น ฯลฯ | ๑๐๐,๐๐๐ | - | - | ผู้สูงอายุมีขวัญกำลังใจ เกิดความสามัคคีในหมู่คณะ | สำนักปลัดฯ |
| ๒๑ | โครงการวันผู้สูงอายุแห่งชาติ | เพื่อระลึกคุณงามความดีของผู้สูงอายุที่ได้กระทำต่อประเทศชาติเมื่อครั้งอยู่ในวัยทำงาน | จัดกิจกรรม/งานวันผู้สูงอายุแห่งชาติ จำนวน ๒ โครงการ | ๑๕๐,๐๐๐ | - | - | ผู้สูงอายุมีขวัญกำลังใจ และเห็นคุณค่าของตนเองมากขึ้น | สำนักปลัดฯ |
| ๒๒ | ปรับปรุงภูมิทัศน์ที่สาธารณประโยชน์ที่อยู่ในความรับผิดชอบของ อบจ.นฐ. | เพื่อปรับปรุงภูมิทัศน์บริเวณที่สาธารณประโยชน์ในพื้นที่จังหวัดให้เกิดประโยชน์ได้ | ปรับปรุงภูมิทัศน์บริเวณที่สาธารณประโยชน์ในพื้นที่จังหวัด เพื่อใช้เป็นสถานที่ปฏิบัติธรรม, และเป็นลานออกกำลังกาย เพื่อสร้างสุขภาพที่ดีให้กับประชาชน | - | ๘๐๐,๐๐๐ | - | จังหวัดนครปฐม มีมีทิวทัศน์ที่สวยงาม น่าอยู่อาศัย และเกิดประโยชน์ต่อประชาชน | กองช่าง |

๓. ยุทธศาสตร์การพัฒนา ด้านสังคม

แนวทางที่ ๔ ส่งเสริม สนับสนุนการพัฒนาสังคม และงานสวัสดิการสังคม

| ที่ | โครงการ | วัตถุประสงค์ | เป้าหมาย (ผลผลิตของโครงการ) | งบประมาณและที่มา | | | ผลลัพธ์ที่คาดว่าจะได้รับ | หน่วยงาน ที่รับผิดชอบ |
|-----|---|--|---|------------------|---------------|---------------|---|--------------------------|
| | | | | ๒๕๕๗ (บาท) | ๒๕๕๘ (บาท) | ๒๕๕๙ (บาท) | | |
| ๒๓ | โครงการสุขภาพสำหรับผู้พิการในสถานีนอนามัย ในเขตพื้นที่จังหวัดนครปฐม | เพื่อให้สถานีนอนามัยที่ไม่มีส้วมสำหรับผู้พิการได้มีส้วมที่ได้มาตรฐานสำหรับผู้พิการใช้ | ก่อสร้างสุขภาพสำหรับผู้พิการให้กับสถานีนอนามัยที่ยังไม่มีสุขภาพสำหรับผู้พิการในเขตจังหวัด | - | - | ๑,๐๐๐,๐๐๐ | สถานีนอนามัยมีส้วมที่ได้มาตรฐานให้สำหรับผู้พิการที่มาใช้บริการในสถานีนอนามัย | กองช่าง สำนักปลัดฯ |
| ๒๔ | โครงการตรวจตาสดใสดวงใจเปี่ยมสุขจังหวัดนครปฐม | เพื่อให้ผู้สูงอายุ นักเรียน นักศึกษา ประชาชนทั่วไปที่มีปัญหาทางด้านสายตาได้รับการบำรุงรักษาดวงตาและสายตา | ๑. ตรวจวัดสายตาประกอบแว่นสำหรับผู้สูงอายุ นักเรียน นักศึกษา และประชาชนทั่วไปที่มีความบกพร่องทางสายตา พร้อมทั้งให้ความรู้เกี่ยวกับการดูแลและถนอมดวงตา ๒. ประกอบแว่นตาสำหรับผู้มีสายตาสั้น สายตายาว สายตาเอียง แว่นกันแดด และแว่นสำหรับอ่านหนังสือ ฯลฯ | - | - | ๑,๐๐๐,๐๐๐ | ผู้สูงอายุ นักเรียน นักศึกษา ประชาชนทั่วไปที่มีปัญหาทางด้านสายตาได้รับการบำรุงรักษาดวงตา สามารถดำเนินชีวิตประจำวันได้อย่างปกติ และมีความรู้เกี่ยวกับการดูแล และถนอมรักษาดวงตา ฯลฯ | สำนักปลัดฯ |

๓. ยุทธศาสตร์การพัฒนา ด้านสังคม

แนวทางที่ ๔ ส่งเสริม สนับสนุนการพัฒนาสังคม และงานสวัสดิการสังคม

| ที่ | โครงการ | วัตถุประสงค์ | เป้าหมาย (ผลผลิตของโครงการ) | งบประมาณและที่มา | | | ผลลัพธ์ที่คาดว่าจะได้รับ | หน่วยงาน ที่รับผิดชอบ |
|-----|--|---|---|------------------|---------------|---------------|--|--------------------------|
| | | | | ๒๕๕๗ (บาท) | ๒๕๕๘ (บาท) | ๒๕๕๙ (บาท) | | |
| ๒๕ | โครงการตรวจสุขภาพอนามัยช่องปาก และฟันจังหวัดนครปฐม | เพื่อให้ผู้สูงอายุ นักเรียน นักศึกษา ประชาชนทั่วไป มีสุขภาพและอนามัยใน ช่องปากและฟันที่ดี | ๑.ฝึกอบรมให้ความรู้ความเข้าใจ เรื่องการป้องกัน ดูแลรักษาสุขภาพ อนามัยช่องปากและฟันที่ดีของ ผู้สูงอายุ นักเรียน นักศึกษา ประชาชนในเขตจังหวัดนครปฐม ๒.จัดทำสื่อประชาสัมพันธ์ต่าง ๆ เพื่อเผยแพร่และสร้างความเข้าใจ ฯลฯ | - | ๕๐๐,๐๐๐ | - | ผู้สูงอายุ นักเรียน นักศึกษา ประชาชน มีสุขภาพและอนามัย ในช่องปาก และฟัน ที่ดี | สำนักปลัดฯ |
| ๒๖ | โครงการจัดตั้งศูนย์รับเรื่องร้องทุกข์ ของผู้พิการ (ทุพพลภาพ) ผู้ยากไร้ ผู้ด้อยโอกาส และผู้ได้รับความเดือดร้อน ในจังหวัด | เพื่อส่งเสริม ค้ำครอง และให้ความช่วยเหลือ แก่ผู้พิการ (ทุพพลภาพ) ผู้ยากไร้ ผู้ด้อยโอกาส และผู้ได้รับความเดือดร้อน | ๑.จัดตั้งศูนย์รับเรื่องร้องทุกข์ฯ เพื่อเป็นช่องทางในการช่วยเหลือ ผู้พิการ (ทุพพลภาพ) ผู้ยากไร้ ผู้ด้อยโอกาสฯ และผู้ได้รับ ความเดือดร้อน ๒.จัดหาวัสดุ อุปกรณ์ เครื่องมือ เครื่องใช้ และครุภัณฑ์อื่น ๆ ที่จำเป็น ๓.จัดทำสื่อประชาสัมพันธ์ต่าง ๆ ที่จำเป็นตามโครงการ ฯลฯ | - | - | ๗๐๐,๐๐๐ | ประชาชนกลุ่ม เป้าหมายในจังหวัด ได้รับความสนใจ ดูแล และมีช่องทาง ในการให้ความ ช่วยเหลือและแก้ไข ปัญหาต่าง ๆ | สำนักปลัดฯ |

๓. ยุทธศาสตร์การพัฒนา ด้านสังคม

แนวทางที่ ๔ ส่งเสริม สนับสนุนการพัฒนาสังคม และงานสวัสดิการสังคม

| ที่ | โครงการ | วัตถุประสงค์ | เป้าหมาย (ผลผลิตของโครงการ) | งบประมาณและที่มา | | | ผลลัพธ์ที่คาดว่าจะได้รับ | หน่วยงาน ที่รับผิดชอบ |
|-----|---|--|---|------------------|---------------|---------------|--|--------------------------|
| | | | | ๒๕๕๗ (บาท) | ๒๕๕๘ (บาท) | ๒๕๕๙ (บาท) | | |
| ๒๗ | โครงการอื่น ๆ ตามความจำเป็น เร่งด่วน ตามภารกิจหน้าที่ฯ ตามภารกิจถ่ายโอนฯ หรือได้รับ การถ่ายโอน | เพื่อสนองความต้องการ ของประชาชนในโครงการ อื่น ๆ ตามความจำเป็น เร่งด่วน ตามภารกิจ หน้าที่ฯ ตามภารกิจ ถ่ายโอนฯ หรือได้รับการ ถ่ายโอน | โครงการอื่น ๆ ตามความจำเป็น เร่งด่วน ตามภารกิจหน้าที่ฯ ตามภารกิจถ่ายโอนฯ หรือ ได้รับการถ่ายโอน | ๒๐๐,๐๐๐ | ๒๐๐,๐๐๐ | ๒๐๐,๐๐๐ | การดำเนินการ เป็นไปด้วยความ เรียบร้อย มีประสิทธิภาพ เกิดประโยชน์ต่อ ชุมชน | สำนักปลัดฯ |

๓. ยุทธศาสตร์การพัฒนา ด้านสังคม

แนวทางที่ ๕ การป้องกันและรักษาความสงบเรียบร้อยในบ้านเมือง และความปลอดภัยในชีวิตและทรัพย์สิน

| ที่ | โครงการ | วัตถุประสงค์ | เป้าหมาย (ผลผลิตของโครงการ) | งบประมาณและที่มา | | | ผลลัพธ์ที่คาดว่าจะได้รับ | หน่วยงาน ที่รับผิดชอบ |
|-----|---|---|--|------------------|---------------|---------------|--|--------------------------|
| | | | | ๒๕๕๗ (บาท) | ๒๕๕๘ (บาท) | ๒๕๕๙ (บาท) | | |
| ๑ | โครงการป้องกันตน และลดอุบัติเหตุทางถนน | ๑.ปลูกฝัง, สร้างจิตสำนึกด้านความปลอดภัยในการใช้รถใช้ถนน ๒.ป้องกันอุบัติเหตุทางถนนให้แก่ประชาชน | ๑.จัดทำป้ายประชาสัมพันธ์ต่างๆตามเส้นทางสาธารณะ ๒.ติดตั้งกล้องวงจรปิด (CCTV) ในพื้นที่ที่เสี่ยงต่อการเกิดอาชญากรรม ๓.ติดตั้งสัญญาณไฟจราจรในจุดเสี่ยงต่าง ๆ เช่น บริเวณทางแยกหรือจุดตัดถนน วัด โรงเรียน เขตชุมชน ฯลฯ ๔.ฝึกอบรมสัมมนา, จัดกิจกรรมหรือจัดทำเอกสารต่าง ๆ เพื่อรณรงค์ให้ความรู้ความเข้าใจเกี่ยวกับกฎจราจร เพื่อป้องกันตนและลดอุบัติเหตุทางถนน ฯลฯ | ๕,๐๐๐,๐๐๐ | - | - | ๑.จังหวัดนครปฐมเกิดอุบัติเหตุบนท้องถนนน้อยลง ๒.เด็ก นักเรียนเยาวชน และประชาชนทั่วไปมีความปลอดภัยในชีวิตและทรัพย์สิน | สำนักปลัดฯ กองช่าง |
| ๒ | โครงการป้องกันปราบปรามอาชญากรรม และยาเสพติด | ป้องกันและรักษาความปลอดภัยแก่ประชาชน | การจัดกิจกรรมในการดำเนินการป้องกันปราบปรามอาชญากรรมและยาเสพติด เช่น จัดตั้งจุดตรวจ จุดสกัด ฯลฯ ของสถานีตำรวจภูธรต่าง ๆ ในพื้นที่ | - | ๘๐๐,๐๐๐ | - | ประชาชนมีความมั่นคง ปลอดภัยในชีวิตและทรัพย์สิน | สำนักปลัดฯ |

๓. ยุทธศาสตร์การพัฒนา ด้านสังคม

แนวทางที่ ๕ การป้องกันและรักษาความสงบเรียบร้อยในบ้านเมือง และความปลอดภัยในชีวิตและทรัพย์สิน

| ที่ | โครงการ | วัตถุประสงค์ | เป้าหมาย (ผลผลิตของโครงการ) | งบประมาณและที่มา | | | ผลลัพธ์ที่คาดว่าจะได้รับ | หน่วยงาน ที่รับผิดชอบ |
|-----|---|---|---|------------------|---------------|---------------|--|--------------------------|
| | | | | ๒๕๕๗ (บาท) | ๒๕๕๘ (บาท) | ๒๕๕๙ (บาท) | | |
| ๓ | โครงการพัฒนาระบบเชื่อมโยงเครือข่ายข้อมูลด้านการป้องกันและปราบปรามอาชญากรรม | พัฒนา เชื่อมโยงระบบข้อมูลพื้นฐานกับฐานข้อมูลกลาง เพื่อใช้ในการ Sharing ข้อมูลการทำงาน | พัฒนาระบบเชื่อมโยงเครือข่ายข้อมูลด้านการปราบปรามอาชญากรรมของตำรวจภูธรต่าง ๆ ในพื้นที่ | - | - | ๑,๐๐๐,๐๐๐ | ประชาชนมีความมั่นคง ปลอดภัยในชีวิตและทรัพย์สิน | สำนักปลัดฯ |
| ๔ | โครงการเสริมสร้างศักยภาพในการปฏิบัติงาน-ปฏิบัติหน้าที่ในการป้องกันปราบปราม และแก้ไขปัญหาอาชญากรรม | เพิ่มประสิทธิภาพในการปฏิบัติงานของข้าราชการตำรวจ | ๑.ฝึกอบรมให้ความรู้เกี่ยวกับงานอำนวยความสะดวก ทบพวทงร่องรอยฝูงชน, การยิงปืน, ภาษาอังกฤษ คอมพิวเตอร์ หรือกิจกรรมอื่น ๆ ที่จำเป็นในการปฏิบัติหน้าที่ ๒.จัดกิจกรรมต่าง ๆ เพื่อพัฒนาคุณธรรม จริยธรรม ในการบริการประชาชน ๓.จัดซื้อครุภัณฑ์ยานพาหนะที่จำเป็น เช่น รถยนต์ รถกระบะ รถยนต์ตรวจการณ์ ฯลฯ ๔.จัดซื้อวัสดุครุภัณฑ์อื่น ๆ ที่เกี่ยวข้อง ฯลฯ | - | ๑,๕๐๐,๐๐๐ | - | ประชาชนมีความมั่นคง ปลอดภัยในชีวิตและทรัพย์สิน | สำนักปลัดฯ |

๓. ยุทธศาสตร์การพัฒนา ด้านสังคม

แนวทางที่ ๕ การป้องกันและรักษาความสงบเรียบร้อยในบ้านเมือง และความปลอดภัยในชีวิตและทรัพย์สิน

| ที่ | โครงการ | วัตถุประสงค์ | เป้าหมาย (ผลผลิตของโครงการ) | งบประมาณและที่มา | | | ผลลัพธ์ที่คาดว่าจะได้รับ | หน่วยงาน ที่รับผิดชอบ |
|-----|---|---|--|------------------|---------------|---------------|---|--------------------------|
| | | | | ๒๕๕๗ (บาท) | ๒๕๕๘ (บาท) | ๒๕๕๙ (บาท) | | |
| ๕ | โครงการฝึกอบรมอาสาสมัคร (อส.) อส.สำรอง, อปพร., ตำรวจชุมชน, ตำรวจบ้าน, สายข่าวต่าง ๆ | เพื่อให้ประชาชนเข้าใจถึงสิทธิ หน้าที่และความรับผิดชอบร่วมกันต่อสังคม และบ้านเมือง | ๑.ฝึกอบรม ให้ความรู้ความเข้าใจแก่ประชาชน เยาวชน กลุ่มอาสาสมัคร ตำรวจชุมชน ตำรวจบ้าน สายข่าวต่าง ๆ ๒.สนับสนุนการฝึกปฏิบัติภาคสนาม ฯลฯ | - | ๕๐๐,๐๐๐ | - | ปัญหาอาชญากรรมในสังคมลดน้อยลง ประชาชนมีความปลอดภัยในชีวิตและทรัพย์สินยิ่งขึ้น | สำนักปลัดฯ |
| ๖ | โครงการส่งเสริม สนับสนุน รักษาความสงบเรียบร้อยและความปลอดภัยในชีวิตและทรัพย์สิน | เพื่อส่งเสริมงานด้านการรักษาความสงบเรียบร้อยและความปลอดภัยในชีวิตและทรัพย์สิน | จัดฝึกอบรมให้ความรู้กับประชาชนในชุมชนต่าง ๆ | - | ๒๐๐,๐๐๐ | - | ประชาชนมีความมั่นคง ปลอดภัยในชีวิตและทรัพย์สิน | สำนักปลัดฯ |
| ๗ | โครงการส่งเสริมการมีส่วนร่วมของประชาชนเพื่อเพิ่มประสิทธิภาพในการป้องกันปราบปรามยาเสพติดและอาชญากรรม | เพื่อให้ประชาชนเข้ามามีส่วนร่วมในการป้องกันเฝ้าระวัง และแก้ไขปัญหาในสังคมของตนมากขึ้น | ๑.จัดทำกิจกรรมต่าง ๆ เสริมสร้างและสนับสนุนกระบวนการมีส่วนร่วมของประชาชน ๒.จัดทำเอกสาร สื่อประชาสัมพันธ์เพื่อเผยแพร่ให้ความรู้ความเข้าใจเกี่ยวกับการมีส่วนร่วมแก่เยาวชนประชาชนตามโครงการ | ๒๐๐,๐๐๐ | ๒๐๐,๐๐๐ | ๒๐๐,๐๐๐ | ประชาชนมีความมั่นคง ปลอดภัยในชีวิตและทรัพย์สิน | สำนักปลัดฯ |

๓. ยุทธศาสตร์การพัฒนา ด้านสังคม

แนวทางที่ ๕ การป้องกันและรักษาความสงบเรียบร้อยในบ้านเมือง และความปลอดภัยในชีวิตและทรัพย์สิน

| ที่ | โครงการ | วัตถุประสงค์ | เป้าหมาย (ผลผลิตของโครงการ) | งบประมาณและที่มา | | | ผลลัพธ์ที่คาดว่าจะได้รับ | หน่วยงาน ที่รับผิดชอบ |
|-----|---|--|--|------------------|---------------|---------------|--|--------------------------|
| | | | | ๒๕๕๗ (บาท) | ๒๕๕๘ (บาท) | ๒๕๕๙ (บาท) | | |
| ๘ | โครงการถวายความปลอดภัยและอำนวยความสะดวกเส้นทางสันติสุขเฉลิมพระเกียรติฯ | เพิ่มประสิทธิภาพประสิทธิผล ประจำจุดถวายความปลอดภัยฯ | ๓.จัดประกวดถ่ายคลิป์มือถือให้กับเยาวชน ประชาชน ที่พบเห็นอาชญากรรมบนท้องถนน ฯลฯ ค่าใช้จ่ายในการดำเนินการถวายความปลอดภัย และอำนวยความสะดวกในเส้นทางฯ ที่รับผิดชอบของสถานีตำรวจภูธรต่าง ๆ ในพื้นที่จังหวัด | ๒๐๐,๐๐๐ | ๒๐๐,๐๐๐ | ๒๐๐,๐๐๐ | การปฏิบัติหน้าที่เป็นไปด้วยความเรียบร้อย | สำนักปลัดฯ |
| ๙ | โครงการพัฒนาการให้บริการประชาชนของสถานีตำรวจในพื้นที่จังหวัดนครปฐม (Front Office) | เพื่ออำนวยความสะดวกแก่ประชาชนผู้มาใช้บริการ ให้มีความพร้อม และได้มาตรฐาน | ฝึกอบรมให้ความเข้าใจในการบริการประชาชน ตลอดจนพัฒนาระบบและประสิทธิภาพในการให้บริการแก่ประชาชน | - | ๔๐๐,๐๐๐ | - | - ประชาชนมีความพึงพอใจในการรับบริการ และการบริการประชาชนเป็นไปอย่างมีประสิทธิภาพ | สำนักปลัดฯ |

๓. ยุทธศาสตร์การพัฒนา ด้านสังคม

แนวทางที่ ๕ การป้องกันและรักษาความสงบเรียบร้อยในบ้านเมือง และความปลอดภัยในชีวิตและทรัพย์สิน

| ที่ | โครงการ | วัตถุประสงค์ | เป้าหมาย (ผลผลิตของโครงการ) | งบประมาณและที่มา | | | ผลลัพธ์ที่คาดว่าจะได้รับ | หน่วยงาน ที่รับผิดชอบ |
|-----|--|--|---|------------------|---------------|---------------|--|--------------------------|
| | | | | ๒๕๕๗ (บาท) | ๒๕๕๘ (บาท) | ๒๕๕๙ (บาท) | | |
| ๑๐ | โครงการพัฒนาประสิทธิภาพในการอำนวยความสะดวก | เพิ่มพูนความรู้ทางระเบียบกฎหมาย และแนวทางการปฏิบัติที่ถูกต้องเพื่อประโยชน์ของประชาชน | ฝึกอบรมให้ความรู้ด้านระเบียบกฎหมาย ข้อบังคับ ตลอดจนพระราชบัญญัติใหม่ ๆ ที่บังคับใช้ เพื่อให้ประชาชนได้รับความยุติธรรม | - | ๓๐๐,๐๐๐ | - | ประชาชนมีความมั่นคง ปลอดภัยในชีวิตและทรัพย์สิน | สำนักปลัดฯ |
| ๑๑ | โครงการฝึกอบรมอาสาจราจร | เพื่อเพิ่มพูนความรู้เกี่ยวกับกฎหมายจราจร และเป็นการสร้างความสัมพันธ์อันดีระหว่างตำรวจกับประชาชน | ฝึกอบรมให้ความรู้ด้านกฎหมายจราจร ตลอดจนเพิ่มทักษะและเสริมสร้างวินัยจราจรให้แก่ข้าราชการตำรวจและผู้เกี่ยวข้อง | - | ๕๐๐,๐๐๐ | - | ประชาชนมีความมั่นคง ปลอดภัยในชีวิตและทรัพย์สิน | สำนักปลัดฯ |
| ๑๒ | โครงการอื่น ๆ ตามความจำเป็นเร่งด่วน ตามภารกิจหน้าที่ฯ ตามภารกิจถ่ายโอนฯ หรือได้รับการถ่ายโอน | เพื่อสนองความต้องการของประชาชนในโครงการอื่น ๆ ตามความจำเป็นเร่งด่วน ตามภารกิจหน้าที่ฯ ตามภารกิจถ่ายโอนฯ หรือได้รับการถ่ายโอน | โครงการอื่น ๆ ตามความจำเป็นเร่งด่วน ตามภารกิจหน้าที่ฯ ตามภารกิจถ่ายโอนฯ หรือได้รับการถ่ายโอน | ๒๐๐,๐๐๐ | ๒๐๐,๐๐๐ | ๒๐๐,๐๐๐ | การดำเนินการเป็นไปด้วยความเรียบร้อย มีประสิทธิภาพ เกิดประโยชน์ต่อชุมชน | สำนักปลัดฯ |

๓. ยุทธศาสตร์การพัฒนา ด้านสังคม

แนวทางที่ ๖ ส่งเสริม สนับสนุนการดำเนินงานบรรเทาสาธารณภัย จัดหาวัสดุ ครุภัณฑ์ และอุปกรณ์ในการป้องกันและบรรเทาสาธารณภัย

| ที่ | โครงการ | วัตถุประสงค์ | เป้าหมาย (ผลผลิตของโครงการ) | งบประมาณและที่มา | | | ผลลัพธ์ที่คาดว่าจะได้รับ | หน่วยงาน ที่รับผิดชอบ |
|-----|---|---|--|------------------|---------------|---------------|--|--------------------------|
| | | | | ๒๕๕๗ (บาท) | ๒๕๕๘ (บาท) | ๒๕๕๙ (บาท) | | |
| ๑ | โครงการช่วยเหลือผู้ประสบอุบัติเหตุ อุตภัย วาดภัย ภัยแล้ง อัคคีภัย ในจังหวัดนครปฐม | เพื่อบรรเทาความเดือดร้อนให้แก่ผู้ประสบภัยด้านต่าง ๆ | จัดหาสิ่งของ, เครื่องใช้ที่จำเป็นในการยังชีพ, เครื่องอุปโภคบริโภคและอื่น ๆ รวมทั้งให้ความช่วยเหลือในด้านต่าง ๆ แก่ผู้ประสบภัย | ๒,๐๐๐,๐๐๐ | ๒,๐๐๐,๐๐๐ | ๒,๐๐๐,๐๐๐ | ประชาชนได้รับความช่วยเหลือและบรรเทาความเดือดร้อนได้อย่างทันท่วงที | สำนักปลัดฯ กองช่าง |
| ๒ | โครงการป้องกันอัคคีภัยในเขตชุมชนต่าง ๆ ในจังหวัดนครปฐม | ป้องกัน บรรเทาและระงับเหตุเพลิงไหม้แก่ชุมชน | จัดซื้ออุปกรณ์การดับเพลิง เช่น ถังดับเพลิง ลูกบอลดับเพลิง ฯลฯ จำนวน ๑ โครงการ | - | ๑,๐๐๐,๐๐๐ | - | ประชาชนมีความปลอดภัยในชีวิตและทรัพย์สิน | สำนักปลัดฯ กองช่าง |
| ๓ | โครงการพัฒนาศักยภาพเครือข่ายป้องกันภัยฝ่ายพลเรือน และฝึกความพร้อมในการปฏิบัติงาน | เพื่อให้พนักงาน บุคลากร เจ้าหน้าที่มีความเข้าใจ และสามารถป้องกันการเกิดภัยพิบัติต่าง ๆ ได้ อย่างถูกต้อง และทันท่วงที | ๑. ฝึกอบรม สัมมนา และศึกษาดูงานแก่พนักงาน บุคลากร เจ้าหน้าที่ อปพร. และผู้เกี่ยวข้อง ๒. จัดกิจกรรมต่าง ๆ เพื่อเป็นการเตรียมความพร้อมในการป้องกันภัย ๓. จัดทำสื่อประชาสัมพันธ์อื่น ๆ ที่เกี่ยวข้อง ฯลฯ | ๑๐๐,๐๐๐ | - | - | พนักงาน บุคลากร และเจ้าหน้าที่มีความรู้ ความเข้าใจในการป้องกันและระงับอัคคีภัยได้อย่างรวดเร็ว มีประสิทธิภาพมากขึ้น | กองช่าง |

๓. ยุทธศาสตร์การพัฒนา ด้านสังคม

แนวทางที่ ๖ ส่งเสริม สนับสนุนการดำเนินงานบรรเทาสาธารณภัย จัดหาวัสดุ ครุภัณฑ์ และอุปกรณ์ในการป้องกันและบรรเทาสาธารณภัย

| ที่ | โครงการ | วัตถุประสงค์ | เป้าหมาย (ผลผลิตของโครงการ) | งบประมาณและที่มา | | | ผลลัพธ์ที่คาดว่าจะได้รับ | หน่วยงาน ที่รับผิดชอบ |
|-----|---|---|--|------------------|---------------|---------------|--|--------------------------|
| | | | | ๒๕๕๗ (บาท) | ๒๕๕๘ (บาท) | ๒๕๕๙ (บาท) | | |
| ๔ | โครงการส่งเสริม สนับสนุนงานป้องกันและบรรเทาอุบัติเหตุ สาธารณภัยในพื้นที่จังหวัดนครปฐม | เพื่อให้ประชาชน มีความเข้าใจ และสามารถป้องกันการเกิดสาธารณภัยในพื้นที่ได้ | ๑.ฝึกอบรม สัมมนา และศึกษาดูงานแก่อาสาสมัครฯ เจ้าหน้าที่ และประชาชนทั่วไป ๒.จัดทำกิจกรรม , จัดทำสื่อประชาสัมพันธ์ต่าง ๆ เพื่อรณรงค์เกี่ยวกับการป้องกันอุบัติเหตุและบรรเทาสาธารณภัย ๓.ค่าใช้จ่ายในการจัดทำแผนบริหารความต่อเนื่อง, จัดกิจกรรมต่างๆ ทั้งภาคทฤษฎีและภาคปฏิบัติ ๔.จัดซื้อชุดฝึก, ชุดป้องกันภัย, ชุดผจญเพลิงพร้อมอุปกรณ์อื่นๆ ที่เกี่ยวข้อง และจำเป็น ๕.จัดซื้อวิทยุโมบายเพื่อติดตั้งประจำรถดับเพลิง รถกู้ภัย รถไฟฟ้าส่องสว่าง ฯลฯ ๖.จัดซื้อเครื่องช่วยหายใจชนิดถังอากาศอัด แบบสะพายหลังพร้อมอุปกรณ์ ๗.จัดซื้อถังอัดอากาศพร้อมอุปกรณ์ | ๒,๐๐๐,๐๐๐ | - | - | -ประชาชนมีความรู้ความเข้าใจในการป้องกันสาธารณภัยเพื่อป้องกันไม่ให้เกิดความเสียหายแก่ชีวิตและทรัพย์สิน -การปฏิบัติงานป้องกันและบรรเทาสาธารณภัยต่าง ๆ มีประสิทธิภาพและเกิดความสูญเสียน้อยที่สุด | กองช่าง |

๓. ยุทธศาสตร์การพัฒนา ด้านสังคม

แนวทางที่ ๖ ส่งเสริม สนับสนุนการดำเนินงานบรรเทาสาธารณภัย จัดหาวัสดุ ครุภัณฑ์ และอุปกรณ์ในการป้องกันและบรรเทาสาธารณภัย

| ที่ | โครงการ | วัตถุประสงค์ | เป้าหมาย (ผลผลิตของโครงการ) | งบประมาณและที่มา | | | ผลลัพธ์ที่คาดว่าจะได้รับ | หน่วยงาน ที่รับผิดชอบ |
|-----|---|--|--|------------------|---------------|---------------|--|--------------------------|
| | | | | ๒๕๕๗ (บาท) | ๒๕๕๘ (บาท) | ๒๕๕๙ (บาท) | | |
| ๕ | โครงการจัดตั้งศูนย์วิทยุแจ้งเหตุ อุบัติเหตุในพื้นที่ | ป้องกันและบรรเทา อุบัติเหตุในด้านต่าง ๆ ในพื้นที่ได้อย่างทันทั่วถึง | ๘.จัดซื้อวัสดุอุปกรณ์ เครื่องมือ เครื่องใช้ และครุภัณฑ์อื่น ๆ ที่จำเป็นในการปฏิบัติงาน ฯลฯ | ๔๐๐,๐๐๐ | - | - | ลดอุบัติเหตุและ ป้องกันการเกิด อุบัติเหตุต่าง ๆ | กองช่าง |
| ๖ | โครงการเสริมสร้างศักยภาพในการ ป้องกันและบรรเทาสาธารณภัย จังหวัดนครปฐม | เพื่อให้ชุมชนในพื้นที่เสี่ยงภัย มีความพร้อมในการจัดการ สาธารณภัยชุมชนอย่าง เป็นระบบ โดยชุมชนคิดเอง ทำเอง และให้ทรัพยากร ของชุมชนเอง | ๑.ฝึกอบรม สัมมนา สร้างความรู้ ความเข้าใจ และการเตรียม ความพร้อมในการป้องกันภัยพิบัติ ให้แก่คณะกรรมการหมู่บ้าน/ชุมชน และประชาชนในชุมชน/หมู่บ้าน เสี่ยงภัย ๒.สนับสนุนครุภัณฑ์ วัสดุอุปกรณ์ เครื่องมือที่จำเป็นตามโครงการ ฯลฯ | - | ๓๐๐,๐๐๐ | ๓๐๐,๐๐๐ | -พื้นที่ชุมชนเสี่ยงภัย มีความพร้อมในการ ป้องกันภัยพิบัติ สามารถบริหารจัดการ และลดความเสียหาย เมื่อเกิดสาธารณภัย ขึ้นได้ -ขยายเครือข่ายใน การป้องกันและ บรรเทาสาธารณภัย โดยภาคประชาชน | กองช่าง |

๓. ยุทธศาสตร์การพัฒนา ด้านสังคม

แนวทางที่ ๖ ส่งเสริม สนับสนุนการดำเนินงานบรรเทาสาธารณภัย จัดหาวัสดุ ครุภัณฑ์ และอุปกรณ์ในการป้องกันและบรรเทาสาธารณภัย

| ที่ | โครงการ | วัตถุประสงค์ | เป้าหมาย (ผลผลิตของโครงการ) | งบประมาณและที่มา | | | ผลลัพธ์ที่คาดว่าจะได้รับ | หน่วยงาน ที่รับผิดชอบ |
|-----|---|--|---|------------------|---------------|---------------|--|--------------------------|
| | | | | ๒๕๕๗ (บาท) | ๒๕๕๘ (บาท) | ๒๕๕๙ (บาท) | | |
| ๗ | โครงการอื่น ๆ ตามความจำเป็น เร่งด่วน ตามภารกิจหน้าที่ฯ ตามภารกิจถ่ายโอนฯ หรือได้รับ การถ่ายโอน | เพื่อสนองความต้องการ ของประชาชนในโครงการ อื่น ๆ ตามความจำเป็น เร่งด่วน ตามภารกิจ หน้าที่ฯ ตามภารกิจ ถ่ายโอนฯ หรือได้รับการ ถ่ายโอน | โครงการอื่น ๆ ตามความจำเป็น เร่งด่วน ตามภารกิจหน้าที่ฯ ตามภารกิจถ่ายโอนฯ หรือ ได้รับการถ่ายโอน | ๒๐๐,๐๐๐ | ๒๐๐,๐๐๐ | ๒๐๐,๐๐๐ | การดำเนินการ เป็นไปด้วยความ เรียบร้อย มีประสิทธิภาพ เกิดประโยชน์ต่อ ชุมชน | สำนักปลัดฯ กองช่าง |

๓. ยุทธศาสตร์การพัฒนา ด้านสังคม

แนวทางที่ ๗ เสริมสร้างความเข้มแข็งของครอบครัวและชุมชน

| ที่ | โครงการ | วัตถุประสงค์ | เป้าหมาย (ผลผลิตของโครงการ) | งบประมาณและที่มา | | | ผลลัพธ์ที่คาดว่าจะได้รับ | หน่วยงาน ที่รับผิดชอบ |
|-----|--|---|---|------------------|---------------|---------------|---|--------------------------|
| | | | | ๒๕๕๗ (บาท) | ๒๕๕๘ (บาท) | ๒๕๕๙ (บาท) | | |
| ๑ | โครงการสายใยรักแห่งครอบครัวในพระราชูปถัมภ์สมเด็จพระบรมโอรสาธิราชฯ สยามมกุฎราชกุมาร | ๑. เพื่อส่งเสริมความรู้ด้านโภชนาการ และการเลี้ยงลูกด้วยนมมารดา ๒. เพื่อสนับสนุนการจัดกิจกรรมต่าง ๆ เพื่อเสริมสร้างให้ครอบครัวอยู่ร่วมกันอย่างมีความสุข | ฝึกอบรม, จัดกิจกรรม รวมถึงสื่อประชาสัมพันธ์ต่าง ๆ ให้กับกลุ่มสายใยรักแห่งครอบครัว จำนวน ๗ กลุ่ม ๒๒๕ ครัวเรือน / กลุ่มเด็กปฐมวัย วัยทำงาน และวัยผู้สูงอายุ ฯลฯ | - | ๘๐๐,๐๐๐ | - | สมาชิกในครอบครัวได้รับความรู้ และมีคุณภาพชีวิตที่ดี | สำนักปลัดฯ |
| ๒ | โครงการสร้างจิตสำนึกที่ถูกต้อง มีคุณธรรม สำหรับสังคมไทย | เพื่อให้ประชาชนมีจิตสำนึกที่ดี และมีคุณธรรมในการปฏิบัติ ตามบทบาทหน้าที่ของตน | ฝึกอบรมประชาชนในพื้นที่เกี่ยวกับการสร้างจิตสำนึกที่ถูกต้อง มีคุณธรรม รู้จักบทบาทหน้าที่ของตนเอง | - | ๕๐๐,๐๐๐ | - | สร้างความเข้มแข็งให้ชุมชนและลดปัญหาการทุจริตคอรัปชั่น | สำนักปลัดฯ |

๓. ยุทธศาสตร์การพัฒนา ด้านสังคม

แนวทางที่ ๗ เสริมสร้างความเข้มแข็งของครอบครัวและชุมชน

| ที่ | โครงการ | วัตถุประสงค์ | เป้าหมาย (ผลผลิตของโครงการ) | งบประมาณและที่มา | | | ผลลัพธ์ที่คาดว่าจะได้รับ | หน่วยงาน ที่รับผิดชอบ |
|-----|---|--|---|------------------|---------------|---------------|---|--------------------------|
| | | | | ๒๕๕๗ (บาท) | ๒๕๕๘ (บาท) | ๒๕๕๙ (บาท) | | |
| ๓ | โครงการครอบครัวผาสุกจังหวัดนครปฐม | สร้างความเข้มแข็งให้ครอบครัว, สร้างภูมิคุ้มกันแก่ครอบครัวและชุมชน | ๑.ฝึกอบรมเตรียมความพร้อมให้กับครอบครัวในชุมชน ๒.จัดกิจกรรมส่งเสริม สนับสนุน เพื่อให้ครอบครัวเกิดความรัก ความห่วงใย รวมถึงสนับสนุนสื่อประชาสัมพันธ์ต่าง ๆ ที่เกี่ยวข้อง ฯลฯ | - | ๔๐๐,๐๐๐ | - | สถาบันครอบครัวมีความเข้มแข็งและมีความสุข | สำนักปลัดฯ |
| ๔ | โครงการเสริมสร้างความเข้มแข็งให้กับครอบครัว ชุมชน และหมู่บ้านในพื้นที่จังหวัด | เพื่อเสริมสร้างความเข้มแข็งให้ครอบครัว ชุมชน และหมู่บ้านมีความมั่นคง ปลอดภัย จากยาเสพติด และสามารถพึ่งตนเองได้ | ๑.ฝึกอบรมให้ความรู้ความเข้าใจเกี่ยวกับการป้องกันตนและสอดส่อง ดูแล ครอบครัว ชุมชน หมู่บ้านในพื้นที่ถึงพิษภัยยาเสพติด ๒.จัดกิจกรรมส่งเสริม สนับสนุน ร่วมสร้างความเข้มแข็งให้ครอบครัว, ชุมชนและหมู่บ้านในพื้นที่ ๓.จัดทำสื่อประชาสัมพันธ์ที่จำเป็นเพื่อใช้ในโครงการ ฯลฯ | - | - | ๑,๐๐๐,๐๐๐ | สถาบันครอบครัวและชุมชนมีความเข้มแข็ง มีนคยยาเสพติดในพื้นที่ลดลง | สำนักปลัดฯ |

๓. ยุทธศาสตร์การพัฒนา ด้านสังคม

แนวทางที่ ๗ เสริมสร้างความเข้มแข็งของครอบครัวและชุมชน

| ที่ | โครงการ | วัตถุประสงค์ | เป้าหมาย (ผลผลิตของโครงการ) | งบประมาณและที่มา | | | ผลลัพธ์ที่คาดว่าจะได้รับ | หน่วยงาน ที่รับผิดชอบ |
|-----|--|---|---|------------------|---------------|---------------|---|--------------------------------------|
| | | | | ๒๕๕๗ (บาท) | ๒๕๕๘ (บาท) | ๒๕๕๙ (บาท) | | |
| ๕ | โครงการส่งเสริม สนับสนุน เพิ่มพูน ประสิทธิภาพในการปฏิบัติงานของ อาสาพัฒนาชุมชน และผู้นำอาสา พัฒนาชุมชน (อช./ผู้นำ อช.) จังหวัดนครปฐม | เพื่อเพิ่มพูนทักษะ ความรู้ ประสบการณ์ แก่ผู้นำ อช. ส่งเสริมการสร้างเครือข่าย ในการพัฒนาท้องถิ่น | ฝึกอบรม สัมมนา ศึกษาดูงานและ จัดกิจกรรมต่าง ๆ เพื่อให้ความรู้ ส่งเสริมความสามารถในการ พัฒนาชุมชนและท้องถิ่นแก่ อช./ผู้นำ อช. ทุกอำเภอในจังหวัด | ๑,๕๐๐,๐๐๐ | - | - | ผู้นำ อช. มีความรู้ ความสามารถ ทักษะ และเครือข่ายในการ ปฏิบัติงานได้อย่าง มีประสิทธิภาพยิ่งขึ้น | สำนักปลัดฯ |
| ๖ | โครงการส่งเสริม สนับสนุน การจัดทำ แผนพัฒนาเด็ก เยาวชน และประชาชน จังหวัดนครปฐม | -เพื่อส่งเสริมกระบวนการ มีส่วนร่วมในการจัดทำ แผนพัฒนาเด็ก เยาวชน และประชาชน -มีทิศทางในการพัฒนา และมีความสอดคล้องกับ แผนพัฒนาระดับต่างๆ | ๑.ประชุม ฝึกอบรม สัมมนา เพื่อให้มีความรู้ความเข้าใจ และ มีส่วนร่วมในการพัฒนาเด็ก เยาวชน และประชน ๒.จัดทำแผนพัฒนาเด็ก เยาวชน และประชาชนในจังหวัด รวมถึง การจัดกิจกรรมอื่น ๆ ที่จำเป็น ๓.จัดทำหนังสือ วารสาร หรือ สื่อประชาสัมพันธ์อื่น ๆ ๔.จัดซื้อวัสดุอุปกรณ์ ครุภัณฑ์ และค่าใช้จ่ายอื่น ๆ ที่จำเป็น ฯลฯ | - | - | ๕๐๐,๐๐๐ | เด็ก เยาวชน และ ประชาชน ได้รับ การพัฒนาอย่าง มีระบบ ทัวถึง และ มีประสิทธิภาพยิ่งขึ้น | สำนักปลัดฯ กองแผนฯ กองการศึกษา |

๓. ยุทธศาสตร์การพัฒนา ด้านสังคม

แนวทางที่ ๗ เสริมสร้างความเข้มแข็งของครอบครัวและชุมชน

| ที่ | โครงการ | วัตถุประสงค์ | เป้าหมาย (ผลผลิตของโครงการ) | งบประมาณและที่มา | | | ผลลัพธ์ที่คาดว่าจะได้รับ | หน่วยงาน ที่รับผิดชอบ |
|-----|---|---|---|------------------|---------------|---------------|---|--------------------------------------|
| | | | | ๒๕๕๗ (บาท) | ๒๕๕๘ (บาท) | ๒๕๕๙ (บาท) | | |
| ๗ | โครงการสร้างเสริมความรู้ความเข้าใจ การเฝ้าระวังภัยต่อความมั่นคงของชาติ ทางคอมพิวเตอร์ในพื้นที่จังหวัดนครปฐม | -เพื่อให้เยาวชน ประชาชน เกิดความตระหนักในการมีส่วนร่วมป้องกันภัย จากอินเทอร์เน็ต -เพื่อสร้างเครือข่ายกลุ่มอาสาสมัครในการเฝ้าระวัง ข้อมูล และพฤติกรรมที่เป็น ภัยต่อความมั่นคงในการใช้ เทคโนโลยีสารสนเทศ | ฝึกอบรม สัมมนา และจัดกิจกรรม เพื่อให้ความรู้ ความเข้าใจในเรื่อง ของการกระทำความผิดเกี่ยวกับ คอมพิวเตอร์และการเฝ้าระวังภัย จากอินเทอร์เน็ต รวมถึงช่องทาง ในการแจ้งข้อมูลแก่เจ้าหน้าที่ าลฯ | ๕๐๐,๐๐๐ | ๕๐๐,๐๐๐ | ๕๐๐,๐๐๐ | - การกระทำความผิด เกี่ยวกับสารสนเทศ ทางคอมพิวเตอร์ใน จังหวัดดลตลง - มีเครือข่ายอาสาสมัคร ที่สามารถให้ความ ช่วยเหลือเจ้าหน้าที่ ภาครัฐในการสอดส่อง ป้องกันภัยจาก อินเทอร์เน็ตและ ความมั่นคงของชาติ ด้านสารสนเทศ | สำนักปลัดฯ กองแผนฯ กองการศึกษา |
| ๘ | โครงการอื่น ๆ ตามความจำเป็น เร่งด่วน ตามภารกิจหน้าที่ฯ ตามภารกิจถ่ายโอนฯ หรือได้รับการ ถ่ายโอน | เพื่อสนองความต้องการ ของประชาชนในโครงการ อื่น ๆ ตามความจำเป็น เร่งด่วน ตามภารกิจ หน้าที่ฯ ตามภารกิจ ถ่ายโอนฯ หรือได้รับการ ถ่ายโอน | โครงการอื่น ๆ ตามความจำเป็น เร่งด่วน ตามภารกิจหน้าที่ฯ ตามภารกิจถ่ายโอนฯ หรือ ได้รับการถ่ายโอน | ๒๐๐,๐๐๐ | ๒๐๐,๐๐๐ | ๒๐๐,๐๐๐ | การดำเนินการ เป็นไปด้วยความ เรียบร้อย มีประสิทธิภาพ เกิดประโยชน์ต่อ ชุมชน | สำนักปลัดฯ |

๔. ยุทธศาสตร์การพัฒนาด้านสิ่งแวดล้อมและการท่องเที่ยว

แนวทางที่ ๑ พัฒนา ส่งเสริม สนับสนุนการดูแลรักษาทรัพยากรธรรมชาติ สิ่งแวดล้อม และมลภาวะ

| ที่ | โครงการ | วัตถุประสงค์ | เป้าหมาย (ผลผลิตของโครงการ) | งบประมาณและที่มา | | | ผลลัพธ์ที่คาดว่าจะได้รับ | หน่วยงาน ที่รับผิดชอบ |
|-----|--|---|--|------------------|---------------|---------------|--|--------------------------|
| | | | | ๒๕๕๗ (บาท) | ๒๕๕๘ (บาท) | ๒๕๕๙ (บาท) | | |
| ๑ | โครงการรณรงค์ประชาสัมพันธ์งานที่เกี่ยวกับสิ่งแวดล้อม | เพื่อประชาสัมพันธ์ให้ประชาชนมีความตระหนักและร่วมรักษาสิ่งแวดล้อม | จัดกิจกรรม/จัดทำสื่อต่าง ๆ เพื่อรณรงค์ประชาสัมพันธ์ในงานที่เกี่ยวกับสิ่งแวดล้อม | ๕๐๐,๐๐๐ | - | - | ประชาชนเห็นความสำคัญในการรักษาสิ่งแวดล้อม | กองช่าง |
| ๒ | โครงการส่งเสริมสนับสนุน ฝัาระวังและป้องกันทรัพยากรธรรมชาติและสิ่งแวดล้อม | - เพื่อเป็นค่าใช้จ่าย ฝัาระวังและป้องกันทรัพยากรธรรมชาติและสิ่งแวดล้อม - เพื่อเป็นค่าใช้จ่าย ในการจัดทำแผนที่ แหล่งกำเนิดมลพิษ | ๑.จัดกิจกรรมต่างๆ ในการส่งเสริม รณรงค์ สนับสนุน ฝัาระวัง และป้องกันทรัพยากรธรรมชาติและสิ่งแวดล้อม ๒.ค่าใช้จ่ายในการรณรงค์ ประชาสัมพันธ์งานเกี่ยวกับสิ่งแวดล้อมและงานป้องกันบรรเทาสาธารณภัย ๓.จัดซื้อวัสดุเครื่องมือเครื่องใช้ และครุภัณฑ์ที่เกี่ยวข้องและจำเป็น ๔.แผนที่แหล่งกำเนิดมลพิษ ฯลฯ | ๔๐๐,๐๐๐ | ๔๐๐,๐๐๐ | ๔๐๐,๐๐๐ | - เพื่อฝัาระวังและป้องกันทรัพยากรธรรมชาติและสิ่งแวดล้อม - คุณภาพน้ำและสิ่งแวดล้อมในภาพรวมดีขึ้น | กองช่าง |

๔. ยุทธศาสตร์การพัฒนาด้านสิ่งแวดล้อมและการท่องเที่ยว

แนวทางที่ ๑ พัฒนา ส่งเสริม สนับสนุนการดูแลรักษาทรัพยากรธรรมชาติ สิ่งแวดล้อม และมลภาวะ

| ที่ | โครงการ | วัตถุประสงค์ | เป้าหมาย (ผลผลิตของโครงการ) | งบประมาณและที่มา | | | ผลลัพธ์ที่คาดว่าจะได้รับ | หน่วยงาน ที่รับผิดชอบ |
|-----|---|---|--|------------------|---------------|---------------|---|--------------------------|
| | | | | ๒๕๕๗ (บาท) | ๒๕๕๘ (บาท) | ๒๕๕๙ (บาท) | | |
| ๓ | โครงการส่งเสริมการพัฒนาสิ่งแวดล้อม จังหวัดนครปฐม | พัฒนา / ส่งเสริม ความรู้ที่เป็นประโยชน์ แก่ประชาชนในการ อนุรักษ์และพัฒนา สิ่งแวดล้อม | ๑.ฝึกอบรม สัมมนาและ ศึกษาดูงานแก่ประชาชน และบุคลากรที่เกี่ยวข้อง ๒.กิจกรรม/สื่อประชาสัมพันธ์ ต่างๆ และค่าใช้จ่ายอื่นที่ จำเป็นตามโครงการ ฯลฯ | ๕๐๐,๐๐๐ | - | - | การปฏิบัติงาน ด้านการอนุรักษ์ สิ่งแวดล้อมมี ประสิทธิภาพยิ่งขึ้น | กองช่าง |
| ๔ | โครงการปลูกหญ้าแฝก | เพื่ออนุรักษ์และส่งเสริม เยาวชน ประชาชน ร่วมกันปลูกหญ้าแฝก เพื่อลดการพังทลาย ของหน้าดิน | เพื่อลดการพังทลาย ของหน้าดิน | ๑๐๐,๐๐๐ | ๑๐๐,๐๐๐ | ๑๐๐,๐๐๐ | ทรัพยากรดินได้รับ การอนุรักษ์ พื้นฟู ลดการพังทลาย ของหน้าดิน | กองช่าง |
| ๕ | โครงการจัดซื้อต้นไม้ วัสดุและอุปกรณ์ เพื่อปรับปรุง ภูมิทัศน์ ถนน และพื้นที่ที่อยู่ในความรับผิดชอบของ องค์การบริหารส่วนจังหวัดนครปฐม | เพื่อปรับปรุงภูมิทัศน์ ถนนและพื้นที่จังหวัด ให้มีความเป็นระเบียบ เรียบร้อย สวยงาม | ปรับปรุงภูมิทัศน์ถนน และพื้นที่ที่อยู่ในความ ดูแลของ อบจ.นฐ. | ๒,๐๐๐,๐๐๐ | - | - | จังหวัดนครปฐม มีความเป็นระเบียบ เรียบร้อย มีทิวทัศน์ ที่สวยงามน่าอยู่อาศัย | กองช่าง |

๔. ยุทธศาสตร์การพัฒนาด้านสิ่งแวดล้อมและการท่องเที่ยว

แนวทางที่ ๑ พัฒนา ส่งเสริม สนับสนุนการดูแลรักษาทรัพยากรธรรมชาติ สิ่งแวดล้อม และมลภาวะ

| ที่ | โครงการ | วัตถุประสงค์ | เป้าหมาย (ผลผลิตของโครงการ) | งบประมาณและที่มา | | | ผลลัพธ์ที่คาดว่าจะได้รับ | หน่วยงาน ที่รับผิดชอบ |
|-----|--|--|--|------------------|---------------|---------------|--|--------------------------|
| | | | | ๒๕๕๗ (บาท) | ๒๕๕๘ (บาท) | ๒๕๕๙ (บาท) | | |
| ๖ | โครงการปล่อยปลาคืนสู่แหล่งน้ำธรรมชาติ | เพื่อรักษาสมดุลให้กับธรรมชาติ และเป็นแหล่งอาหารให้กับชุมชน | ส่งเสริม สนับสนุนและจัดกิจกรรมปล่อยปลาคืนสู่แหล่งน้ำธรรมชาติในพื้นที่จังหวัด | ๒๐๐,๐๐๐ | - | - | ประชาชนมีส่วนร่วมในการรักษาสมดุลให้กับธรรมชาติ | กองช่าง |
| ๗ | โครงการท่องเที่ยวถิ่นไทย รวมใจภักดิ์ รักษาพื้นที่สีเขียว | เพื่อแก้ไขปัญหาภาวะโลกร้อน และเพื่อร่วมถวายเป็นราชสักการะในวโรกาสพระบาทสมเด็จพระเจ้าอยู่หัวฯ ทรงเฉลิมพระชนมายุครบ ๗ รอบ ๘๔ พรรษา | ๑.สนับสนุน / จัดกิจกรรมในการดำเนินการเพิ่มพื้นที่สีเขียว เช่น ปลูกต้นไม้ ปรับปรุงสวนสาธารณะ ฯลฯ ๒.จัดทำสื่อประชาสัมพันธ์โครงการ ฯลฯ | ๑,๐๐๐,๐๐๐ | - | - | จังหวัดนครปฐม มีความเป็นระเบียบเรียบร้อย มีทิวทัศน์ที่สวยงามน่าอยู่อาศัย | กองช่าง |
| ๘ | โครงการอนุรักษ์สิ่งแวดล้อมธรรมชาติ | เพื่ออนุรักษ์สิ่งแวดล้อมสร้างสมดุลให้กับธรรมชาติ และลดภาวะโลกร้อนในปัจจุบัน | ๑. จัดกิจกรรมลดการใช้และประหยัดพลังงานที่ใช้ในชีวิตประจำวัน ๒. รณรงค์การใช้วัสดุย่อยสลายทางธรรมชาติ / วัสดุรีไซเคิล เช่น การใช้ใบตอง ถุงผ้า เป็นต้น แทนการใช้ถุงพลาสติก | - | ๕๐๐,๐๐๐ | - | ประชาชนมีส่วนร่วมในการรักษาสมดุลให้กับธรรมชาติและมีความสะอาดที่ดีขึ้น มีทรัพยากรธรรมชาติที่อุดมสมบูรณ์ | กองช่าง สำนักปลัดฯ |

๔. ยุทธศาสตร์การพัฒนาด้านสิ่งแวดล้อมและการท่องเที่ยว

แนวทางที่ ๑ พัฒนา ส่งเสริม สนับสนุนการดูแลรักษาทรัพยากรธรรมชาติ สิ่งแวดล้อม และมลภาวะ

| ที่ | โครงการ | วัตถุประสงค์ | เป้าหมาย (ผลผลิตของโครงการ) | งบประมาณและที่มา | | | ผลลัพธ์ที่คาดว่าจะได้รับ | หน่วยงาน ที่รับผิดชอบ |
|-----|-----------------------------------|---|---|------------------|---------------|---------------|--|--------------------------|
| | | | | ๒๕๕๗ (บาท) | ๒๕๕๘ (บาท) | ๒๕๕๙ (บาท) | | |
| ๙ | โครงการรณรงค์ส่งเสริมการคัดแยกขยะ | เพื่อดูแลรักษาสิ่งแวดล้อม โดยแยกขยะให้เป็นหมวดหมู่ สะดวกในการกำจัดขยะและย่อยสลาย | ๓. รณรงค์การปลูกต้นไม้ในพื้นที่จังหวัด ๔. จัดกิจกรรม / สื่อประชาสัมพันธ์ต่างๆ และค่าใช้จ่ายอื่นที่จำเป็น ฯลฯ ๑. จัดกิจกรรมต่างๆ เพื่อรณรงค์ส่งเสริมให้มีการคัดแยกขยะในครัวเรือน ชุมชน และท้องถิ่น ๒. จัดทำสื่อประชาสัมพันธ์ต่างๆ เพื่อรณรงค์ตามโครงการ | - | - | ๕๐๐,๐๐๐ | สิ่งแวดล้อมน่าอยู่ ส่งผลให้ประชาชนมีคุณภาพชีวิตที่ดี | กองช่าง |
| ๑๐ | โครงการเรือสื่อรักทำเงิน | เพื่อกระตุ้น ส่งเสริม และเชิญชวนให้ภาคประชาชน ๒ ฝั่งคลอง ร่วมอนุรักษ์แม่น้ำทำเงิน | ๑. ฝึกอบรม สัมมนา จัดกิจกรรมต่าง ๆ ให้กับกลุ่มโรงเรียนริมแม่น้ำ ๓๐ โรงเรียน ๒. จัดทำสื่อประชาสัมพันธ์ต่างๆ และค่าใช้จ่ายอื่นที่จำเป็นในการปฏิบัติงาน | ๑๕๐,๐๐๐ | ๑๕๐,๐๐๐ | ๑๕๐,๐๐๐ | ประชาชนรักแม่น้ำ ทำเงินเพิ่มขึ้น และขยายเครือข่ายในการเฝ้าระวังรักษาแม่น้ำทำเงิน | กองช่าง |

๔. ยุทธศาสตร์การพัฒนาด้านสิ่งแวดล้อมและการท่องเที่ยว

แนวทางที่ ๑ พัฒนา ส่งเสริม สนับสนุนการดูแลรักษาทรัพยากรธรรมชาติ สิ่งแวดล้อม และมลภาวะ

| ที่ | โครงการ | วัตถุประสงค์ | เป้าหมาย (ผลผลิตของโครงการ) | งบประมาณและที่มา | | | ผลลัพธ์ที่คาดว่าจะได้รับ | หน่วยงาน ที่รับผิดชอบ |
|-----|---------------------------------|--|---|------------------|---------------|---------------|---|--------------------------|
| | | | | ๒๕๕๗ (บาท) | ๒๕๕๘ (บาท) | ๒๕๕๙ (บาท) | | |
| ๑๑ | โครงการคนรักคลอง | เพื่อกระตุ้น ส่งเสริม และเชิญชวนให้ ประชาชนรักคลอง และแม่น้ำ | อบรม สัมมนา และ จัดกิจกรรมที่เกี่ยวข้อง ตามโครงการ | - | ๒๐๐,๐๐๐ | - | มีเครือข่ายแกนนำ ภาคประชาชนที่สามารถเป็น ผู้ประสานงานและมีส่วนร่วมในการ เฝ้าระวังรักษาคลอง | กองช่าง |
| ๑๒ | โครงการคืนต้นลำพูสู่ทำนน้ำ | เพื่อรักษาสมดุล ให้กับธรรมชาติ และสิ่งแวดล้อม | ปลูกต้นลำพูริมแม่น้ำ ในพื้นที่ ๓ อำเภอ ริมแม่น้ำท่าจีน | - | - | ๓๐,๐๐๐ | ทรัพยากรธรรมชาติ มีความอุดมสมบูรณ์ ประชาชนมีส่วนร่วม ในการรักษาสมดุล ของระบบนิเวศ | กองช่าง |
| ๑๓ | โครงการคุณธรรมนำรักแม่น้ำท่าจีน | เพื่อให้ประชาชนเห็น ความสำคัญของ แม่น้ำท่าจีนและ มีส่วนร่วมในการ อนุรักษ์แม่น้ำและ สิ่งแวดล้อม | ๑. ส่งเสริม/สนับสนุน การจัดกิจกรรมต่าง ๆ, การฝึกอบรม ให้ความรู้ และศึกษาดูงานแก่ ประชาชน แกนนำเครือข่าย ต่าง ๆ พระริมน้ำ บุกลากร เจ้าหน้าที่ และ ผู้ที่เกี่ยวข้อง | ๒๐๐,๐๐๐ | - | - | -เครือข่ายรักแม่น้ำ ท่าจีนเพิ่มมากขึ้น สามารถช่วยในการ รักษาสมดุลให้กับ ธรรมชาติ -พัฒนาแนวความคิด และปรับเปลี่ยนวิธี การทำงานภาค | กองช่าง |

๔. ยุทธศาสตร์การพัฒนาด้านสิ่งแวดล้อมและการท่องเที่ยว

แนวทางที่ ๑ พัฒนา ส่งเสริม สนับสนุนการดูแลรักษาทรัพยากรธรรมชาติ สิ่งแวดล้อม และมลภาวะ

| ที่ | โครงการ | วัตถุประสงค์ | เป้าหมาย (ผลผลิตของโครงการ) | งบประมาณและที่มา | | | ผลลัพธ์ที่คาดว่าจะได้รับ | หน่วยงาน ที่รับผิดชอบ |
|-----|---|--|---|------------------|---------------|---------------|--|--------------------------|
| | | | | ๒๕๕๗ (บาท) | ๒๕๕๘ (บาท) | ๒๕๕๙ (บาท) | | |
| ๑๔ | โครงการเก็บผักตบชวาแปรรูปสู่ปุ๋ยอินทรีย์ | เพื่อลดปริมาณผักตบชวาในแม่น้ำ/ลำคลอง | ๒. จัดทำสื่อประชาสัมพันธ์ต่างๆ เพื่อสนับสนุนการปฏิบัติของชมรมฯ ฯลฯ อบรมให้ความรู้ , จัดกิจกรรมต่าง ๆ เพื่อส่งเสริมโครงการทั้งภาคทฤษฎีและภาคปฏิบัติ | - | ๑๕๐,๐๐๐ | - | ประชาชนในให้มีประสิทธิภาพยิ่งขึ้น แม่น้ำลำคลองใสสะอาด ปราศจากมลพิษ และประชาชนมีส่วนร่วมในการอนุรักษ์สิ่งแวดล้อม | กองช่าง |
| ๑๕ | โครงการอื่นๆ ตามความจำเป็นเร่งด่วน ตามภารกิจหน้าที่ฯ ตามภารกิจถ่ายโอนฯ หรือได้รับการถ่ายโอน | เพื่อสนองความต้องการของประชาชนในโครงการอื่นๆ ตามความจำเป็นเร่งด่วนตามภารกิจหน้าที่ฯ ตามภารกิจถ่ายโอนฯ หรือได้รับการถ่ายโอน | โครงการอื่นๆ ตามความจำเป็นเร่งด่วนตามภารกิจหน้าที่ฯ ตามภารกิจถ่ายโอนฯ หรือได้รับการถ่ายโอน | ๒๐๐,๐๐๐ | ๒๐๐,๐๐๐ | ๒๐๐,๐๐๐ | การดำเนินการเป็นไปด้วยความเรียบร้อย มีประสิทธิภาพเกิดประโยชน์ต่อชุมชน | กองช่าง |

๔. ยุทธศาสตร์การพัฒนาด้านสิ่งแวดล้อมและการท่องเที่ยว

แนวทางที่ ๒ บำรุงรักษาแม่น้ำลำคลอง แหล่งน้ำต่างๆ และการป้องกันน้ำท่วม และน้ำเสีย

| ที่ | โครงการ | วัตถุประสงค์ | เป้าหมาย (ผลผลิตของโครงการ) | งบประมาณและที่มา | | | ผลลัพธ์ที่คาดว่าจะได้รับ | หน่วยงาน ที่รับผิดชอบ |
|-------------------|--|---|--|------------------|---------------|---------------|---|------------------------------|
| | | | | ๒๕๕๗ (บาท) | ๒๕๕๘ (บาท) | ๒๕๕๙ (บาท) | | |
| ๑ | ค่าจ้างเหมาขุดลอกคลองและเก็บวัชพืชในแม่น้ำลำคลอง เพื่อปรับสภาพสิ่งแวดล้อม | เพื่อเป็นค่าใช้จ่าย ในการจ้างเหมาขุดลอก คลองและเก็บวัชพืช ในแม่น้ำลำคลองเพื่อ ปรับสภาพสิ่งแวดล้อม | ขุดลอกคูคลองและกำจัด วัชพืชในแม่น้ำลำคลอง เพื่อปรับสภาพสิ่งแวดล้อม และเฝ้าระวัง ดูแลรักษา สิ่งแวดล้อมใน จ.นครปฐม | ๘๐,๐๐๐,๐๐๐ | ๘๐,๐๐๐,๐๐๐ | ๘๐,๐๐๐,๐๐๐ | เพื่อปรับสภาพ สิ่งแวดล้อมของคลอง และแม่น้ำที่อยู่ใน ความรับผิดชอบของ องค์การฯ | กองช่าง |
| ขุดลอกคลอง | | | | | | | | |
| อ.เมืองฯ | | | | | | | | |
| ๒ | โครงการขุดลอกคลองตาสสามต้น ม.๓ ต.ดอนยายหอม (เขต ทต.ดอนยายหอม) เชื่อมต่อ ม.๘ ต.ดอนยายหอม อ.เมืองฯ (อบต.ดอนยายหอม) | ป้องกันน้ำท่วม, การระบายน้ำลงแม่น้ำ ลำคลองเป็นไปด้วย ความสะดวก รวดเร็ว | กว้าง ๘ เมตร ยาว ๘๐๐ เมตร ลึก ๑.๐๐ เมตร | | | ๒๒๒,๐๘๐ | การระบายน้ำลงสู่ แม่น้ำลำคลองเป็นไป ด้วยความรวดเร็ว | กองแผน กองคลัง กองช่าง |
| ๓ | โครงการขุดลอกคลองน้อย ม.๒ ต.ดอนยายหอม (เขต ทต.ดอนยายหอม) เชื่อมต่อ ม.๘ ต.ดอนยายหอม อ.เมืองฯ (อบต.ดอนยายหอม) | ป้องกันน้ำท่วม, การระบายน้ำลงแม่น้ำ ลำคลองเป็นไปด้วย ความสะดวก รวดเร็ว | กว้าง ๘ เมตร ยาว ๖๐๐ เมตร ลึก ๑.๐๐ เมตร | ๑๖๖,๕๖๐ | | | การระบายน้ำลงสู่ แม่น้ำลำคลองเป็นไป ด้วยความรวดเร็ว | กองแผน กองคลัง กองช่าง |

๔. ยุทธศาสตร์การพัฒนาด้านสิ่งแวดล้อมและการท่องเที่ยว

แนวทางที่ ๒ บำรุงรักษาแม่น้ำลำคลอง แหล่งน้ำต่างๆ และการป้องกันน้ำท่วม และน้ำเสีย

| ที่ | โครงการ | วัตถุประสงค์ | เป้าหมาย (ผลผลิตของโครงการ) | งบประมาณและที่มา | | | ผลลัพธ์ที่คาดว่าจะได้รับ | หน่วยงาน ที่รับผิดชอบ |
|-----|---|---|---|------------------|---------------|---------------|---|------------------------------|
| | | | | ๒๕๕๗ (บาท) | ๒๕๕๘ (บาท) | ๒๕๕๙ (บาท) | | |
| ๔ | โครงการขุดลอกคลองยายจิบ ม.๑ ต.ดอนยายหอม (เขต ทต.ธรรมศาลา) เชื่อมต่อ ม.๘ ต.ดอนยายหอม อ.เมืองฯ (อบต.ดอนยายหอม) | ป้องกันน้ำท่วม, การระบายน้ำลงแม่น้ำ ลำคลองเป็นไปด้วย ความสะดวก รวดเร็ว | กว้าง ๘ เมตร ยาว ๓๕๐ เมตร ลึก ๑.๐๐ เมตร | ๙๗,๑๖๐ | | | การระบายน้ำลงสู่ แม่น้ำลำคลองเป็นไป ด้วยความรวดเร็ว | กองแผน กองคลัง กองช่าง |
| ๕ | โครงการขุดลอกคลองใหญ่ ม.๑ ต.ดอนยายหอม (เขต ทต.ธรรมศาลา) เชื่อมต่อ ม.๘ ต.ดอนยายหอม อ.เมืองฯ (อบต.ดอนยายหอม) | ป้องกันน้ำท่วม, การระบายน้ำลงแม่น้ำ ลำคลองเป็นไปด้วย ความสะดวก รวดเร็ว | กว้าง ๘ เมตร ยาว ๗๐๐ เมตร ลึก ๑.๐๐ เมตร | | | ๑๙๔,๓๒๐ | การระบายน้ำลงสู่ แม่น้ำลำคลองเป็นไป ด้วยความรวดเร็ว | กองแผน กองคลัง กองช่าง |
| ๖ | โครงการขุดลอกคลองหัวโคก ม.๑ ต.ดอนยายหอม (เขต ทต.ธรรมศาลา) เชื่อมต่อ ม.๖ ต.ดอนยายหอม อ.เมืองฯ (อบต.ดอนยายหอม) | ป้องกันน้ำท่วม, การระบายน้ำลงแม่น้ำ ลำคลองเป็นไปด้วย ความสะดวก รวดเร็ว | กว้าง ๘ เมตร ยาว ๑,๐๐๐ เมตร ลึก ๑.๐๐ เมตร | | ๒๗๗,๖๐๐ | | การระบายน้ำลงสู่ แม่น้ำลำคลองเป็นไป ด้วยความรวดเร็ว | กองแผน กองคลัง กองช่าง |
| ๗ | โครงการขุดลอกคลองดอนยายหอม ม.๓ ต.ดอนยายหอม (เขต ทต.ธรรมศาลา) เชื่อมต่อ ม.๔,๕ ต.ดอนยายหอม อ.เมืองฯ (อบต.ดอนยายหอม) | ป้องกันน้ำท่วม, การระบายน้ำลงแม่น้ำ ลำคลองเป็นไปด้วย ความสะดวก รวดเร็ว | กว้าง ๘ เมตร ยาว ๒,๐๐๐ เมตร ลึก ๑.๐๐ เมตร | | | ๕๕๕,๒๐๐ | การระบายน้ำลงสู่ แม่น้ำลำคลองเป็นไป ด้วยความรวดเร็ว | กองแผน กองคลัง กองช่าง |

๔. ยุทธศาสตร์การพัฒนาด้านสิ่งแวดล้อมและการท่องเที่ยว

แนวทางที่ ๒ บำรุงรักษาแม่น้ำลำคลอง แหล่งน้ำต่างๆ และการป้องกันน้ำท่วม และน้ำเสีย

| ที่ | โครงการ | วัตถุประสงค์ | เป้าหมาย (ผลผลิตของโครงการ) | งบประมาณและที่มา | | | ผลลัพธ์ที่คาดว่าจะได้รับ | หน่วยงาน ที่รับผิดชอบ |
|-----|---|---|---|------------------|---------------|---------------|---|------------------------------|
| | | | | ๒๕๕๗ (บาท) | ๒๕๕๘ (บาท) | ๒๕๕๙ (บาท) | | |
| ๘ | โครงการขุดลอกคลองควาย ม.๑ ต.ดอนยายหอม (เขต ทต.ธรรมศาลา) เชื่อมต่อ ม.๘ ต.ดอนยายหอม อ.เมืองฯ (อบต.ดอนยายหอม) | ป้องกันน้ำท่วม, การระบายน้ำลงแม่น้ำ ลำคลองเป็นไปด้วย ความสะดวก รวดเร็ว | กว้าง ๑๐ เมตร ยาว ๑,๒๕๐ เมตร ลึก ๑.๐๐ เมตร | | ๔๓๓,๗๕๐ | | การระบายน้ำลงสู่ แม่น้ำลำคลองเป็นไป ด้วยความรวดเร็ว | กองแผน กองคลัง กองช่าง |
| ๙ | โครงการขุดลอกคลองศาลยาบางยาง ม.๑ ต.ดอนยายหอม อ.เมืองฯ (เขต ทต.ดอนยายหอม) | ป้องกันน้ำท่วม, การระบายน้ำลงแม่น้ำ ลำคลองเป็นไปด้วย ความสะดวก รวดเร็ว | กว้าง ๔ เมตร ยาว ๙๐๐ เมตร ลึก ๑.๐๐ เมตร | ๑๒๔,๙๒๐ | | | การระบายน้ำลงสู่ แม่น้ำลำคลองเป็นไป ด้วยความรวดเร็ว | กองแผน กองคลัง กองช่าง |
| ๑๐ | โครงการขุดลอกคูคลองสาธารณะ ม.๑ ต.ธรรมศาลา อ.เมืองฯ เชื่อมต่อ หมู่ที่ ๒ บ้านสระอ้อ บริเวณคลอง ด้านสะพานพะเนียด คสล. สายบ้านภูมิ | ป้องกันน้ำท่วม, การระบายน้ำลงแม่น้ำ ลำคลองเป็นไปด้วย ความสะดวก รวดเร็ว | กว้าง ๒๐ เมตร ยาว ๑,๕๐๐ เมตร ลึก ๔ เมตร ปริมาตรดินขุด ๓๐,๐๐๐ ลบ.ม. | | | ๑,๐๔๑,๐๐๐ | การระบายน้ำลงสู่ แม่น้ำลำคลองเป็นไป ด้วยความรวดเร็ว | กองแผน กองคลัง กองช่าง |
| ๑๑ | โครงการขุดลอกคูคลองสาธารณะ ม.๑ ต.ธรรมศาลา อ.เมืองฯ เชื่อมต่อ หมู่ที่ ๒ บริเวณจากแยกบึงกุ่มถึงสุด เขตสะพาน คสล. บ้านนายพร ชาวนาดอน | ป้องกันน้ำท่วม, การระบายน้ำลงแม่น้ำ ลำคลองเป็นไปด้วย ความสะดวก รวดเร็ว | กว้าง ๒๕ เมตร ยาว ๖๐๐ เมตร ลึก ๔ เมตร ปริมาตรดินขุด ๑๔,๔๐๐ ลบ.ม. | | ๔๙๙,๖๘๐ | | การระบายน้ำลงสู่ แม่น้ำลำคลองเป็นไป ด้วยความรวดเร็ว | กองแผน กองคลัง กองช่าง |

๔. ยุทธศาสตร์การพัฒนาด้านสิ่งแวดล้อมและการท่องเที่ยว

แนวทางที่ ๒ บำรุงรักษาแม่น้ำลำคลอง แหล่งน้ำต่างๆ และการป้องกันน้ำท่วม และน้ำเสีย

| ที่ | โครงการ | วัตถุประสงค์ | เป้าหมาย (ผลผลิตของโครงการ) | งบประมาณและที่มา | | | ผลลัพธ์ที่คาดว่าจะได้รับ | หน่วยงาน ที่รับผิดชอบ |
|-----|--|---|---|------------------|---------------|---------------|---|------------------------------|
| | | | | ๒๕๕๗ (บาท) | ๒๕๕๘ (บาท) | ๒๕๕๙ (บาท) | | |
| ๑๒ | โครงการขุดลอกคูคลองสาธารณะ ม.๕ ต.ธรรมศาลา บริเวณสะพาน คสล. แยกบ้านแพ้วถึงสะพาน คสล. เขต ทต.ธรรมศาลา อ.เมืองฯ | ป้องกันน้ำท่วม, การระบายน้ำลงแม่น้ำ ลำคลองเป็นไปด้วย ความสะดวก รวดเร็ว | กว้าง ๒๐ เมตร ยาว ๑,๕๐๐ เมตร ลึก ๔ เมตร ปริมาตรดินขุด ๓๐,๗๕๐ ลบ.ม. | | | ๑,๐๖๗,๐๒๕ | การระบายน้ำลงสู่ แม่น้ำลำคลองเป็นไป ด้วยความรวดเร็ว | กองแผน กองคลัง กองช่าง |
| ๑๓ | โครงการขุดลอกคูคลองสาธารณะ ม.๑,๒,๕ ต.ธรรมศาลา เชื่อมต่อ ต.พะเนียด อ.นครชัยศรี, ต.พระประโทน และ ทต.ธรรมศาลา อ.เมืองฯ | ป้องกันน้ำท่วม, การระบายน้ำลงแม่น้ำ ลำคลองเป็นไปด้วย ความสะดวก รวดเร็ว | กว้าง ๒๐ เมตร ยาว ๑,๕๐๐ เมตร ลึก ๔ เมตร ปริมาตรดินขุด ๓๐,๗๕๐ ลบ.ม. | | ๑,๐๑๔,๙๗๕ | | การระบายน้ำลงสู่ แม่น้ำลำคลองเป็นไป ด้วยความรวดเร็ว | กองแผน กองคลัง กองช่าง |
| ๑๔ | โครงการขุดลอกคลอง ม.๑๔ บ้านห้วยหนองกร่าง , หมู่ที่ ๑๖ บ้านหนองจอก ต.โพรงมะเดื่อ เชื่อมต่อ ม.๒ บ้านหนองจูเหลือม ต.หนองจูเหลือม อ.เมืองฯ | ป้องกันน้ำท่วม, การระบายน้ำลงแม่น้ำ ลำคลองเป็นไปด้วย ความสะดวก รวดเร็ว | กว้าง ๖ เมตร ยาว ๑,๒๐๐ เมตร ลึก ๔ เมตร | | ๒๔๙,๘๔๐ | | การระบายน้ำลงสู่ แม่น้ำลำคลองเป็นไป ด้วยความรวดเร็ว | กองแผน กองคลัง กองช่าง |
| ๑๕ | โครงการขุดลอกคลองส่งน้ำขนาดเล็ก (คลองไส้ไก่) หมู่ที่ ๒, ๓, ๔, ๖, ๗, ๙, ๑๑, ๑๔, ๑๕, ๑๖, ๑๗ ต.โพรงมะเดื่อ อ.เมืองฯ | ป้องกันน้ำท่วม, การระบายน้ำลงแม่น้ำ ลำคลองเป็นไปด้วย ความสะดวก รวดเร็ว | กว้าง ๒.๕ เมตร ยาว ๑,๐๐๐ เมตร ลึก ๑.๐๐ เมตร | ๘๖,๗๕๐ | | | การระบายน้ำลงสู่ แม่น้ำลำคลองเป็นไป ด้วยความรวดเร็ว | กองแผน กองคลัง กองช่าง |

๔. ยุทธศาสตร์การพัฒนาด้านสิ่งแวดล้อมและการท่องเที่ยว

แนวทางที่ ๒ บำรุงรักษาแม่น้ำลำคลอง แหล่งน้ำต่างๆ และการป้องกันน้ำท่วม และน้ำเสีย

| ที่ | โครงการ | วัตถุประสงค์ | เป้าหมาย (ผลผลิตของโครงการ) | งบประมาณและที่มา | | | ผลลัพธ์ที่คาดว่าจะได้รับ | หน่วยงาน ที่รับผิดชอบ |
|-----|--|---|--|------------------|---------------|---------------|---|------------------------------|
| | | | | ๒๕๕๗ (บาท) | ๒๕๕๘ (บาท) | ๒๕๕๙ (บาท) | | |
| ๑๖ | โครงการขุดลอกคลอง (บ่อยืม) ริมคลองชลประทาน ๗ ขวา ๕ ซ้าย หมู่ที่ ๑๔, ๑๖ ต.โพรงมะเดื่อ เชื่อมต่อ หมู่ที่ ๒ ต.หนองงูเหลือม อ.เมืองฯ | ป้องกันน้ำท่วม, การระบายน้ำลงแม่น้ำ ลำคลองเป็นไปด้วย ความสะดวก รวดเร็ว | กว้าง ๔ เมตร ยาว ๓,๐๐๐ เมตร ลึก ๒ เมตร | | ๔๑๖,๔๐๐ | | การระบายน้ำลงสู่ แม่น้ำลำคลองเป็นไป ด้วยความรวดเร็ว | กองแผน กองคลัง กองช่าง |
| ๑๗ | โครงการขุดลอกคลองระบายน้ำ หมู่ที่ ๑,๒,๓ ต.มาบแค อ.เมืองฯ จุดเริ่มต้นโครงการเขตติดต่อ ต.มาบแค - ต.ตาก้อง จุดสิ้นสุด ต.มาบแค อ.เมือง - ต.ดอนรวก อ.ดอนตูม | ป้องกันน้ำท่วม, การระบายน้ำลงแม่น้ำ ลำคลองเป็นไปด้วย ความสะดวก รวดเร็ว | กว้าง ๘ - ๑๒ เมตร ยาว ๔,๓๐๐ เมตร ลึก ๑.๐๐ เมตร | | | ๑,๑๙๓,๖๘๐ | การระบายน้ำลงสู่ แม่น้ำลำคลองเป็นไป ด้วยความรวดเร็ว | กองแผน กองคลัง กองช่าง |
| ๑๘ | โครงการขุดลอกคลองบ่อด่าน เริ่มตั้งแต่ ริมคลองเจดีย์ บูชาฝั่งตะวันตก หมู่ที่ ๓ ต.วังตะกู ถึงเขตติดต่อ หมู่ที่ ๕ ต.ทัพหลวง อ.เมืองฯ | ป้องกันน้ำท่วม, การระบายน้ำลงแม่น้ำ ลำคลองเป็นไปด้วย ความสะดวก รวดเร็ว | กว้าง ๔ เมตร ยาว ๓,๐๐๐ เมตร ลึก ๑.๗๐ เมตร | | | ๔๑๖,๔๐๐ | การระบายน้ำลงสู่ แม่น้ำลำคลองเป็นไป ด้วยความรวดเร็ว | กองแผน กองคลัง กองช่าง |
| ๑๙ | โครงการขุดลอกคลองส่งน้ำ เริ่มตั้งแต่ บ้านนางสมคิด ภูศรี หมู่ที่ ๓ ต.วังตะกู ถึงเขตติดต่อ หมู่ที่ ๕ ต.ทัพหลวง อ.เมืองฯ | ป้องกันน้ำท่วม, การระบายน้ำลงแม่น้ำ ลำคลองเป็นไปด้วย ความสะดวก รวดเร็ว | กว้าง ๓ เมตร ยาว ๒,๐๐๐ เมตร ลึก ๑.๒๐ เมตร | ๒๐๘,๒๐๐ | | | การระบายน้ำลงสู่ แม่น้ำลำคลองเป็นไป ด้วยความรวดเร็ว | กองแผน กองคลัง กองช่าง |

๔. ยุทธศาสตร์การพัฒนาด้านสิ่งแวดล้อมและการท่องเที่ยว

แนวทางที่ ๒ บำรุงรักษาแม่น้ำลำคลอง แหล่งน้ำต่างๆ และการป้องกันน้ำท่วม และน้ำเสีย

| ที่ | โครงการ | วัตถุประสงค์ | เป้าหมาย (ผลผลิตของโครงการ) | งบประมาณและที่มา | | | ผลลัพธ์ที่คาดว่าจะได้รับ | หน่วยงาน ที่รับผิดชอบ |
|------------------|--|---|---|------------------|---------------|---------------|---|------------------------------|
| | | | | ๒๕๕๗ (บาท) | ๒๕๕๘ (บาท) | ๒๕๕๙ (บาท) | | |
| ๒๐ | โครงการขุดลอกคลองพร้อมกำจัดวัชพืช สายเสียบถนน หมู่ที่ ๑,๓,๔ และหมู่ที่ ๕ ต.สวนป่า อ.เมืองฯ | ป้องกันน้ำท่วม, การระบายน้ำลงแม่น้ำ ลำคลองเป็นไปด้วย ความสะดวก รวดเร็ว | กว้าง ๘ เมตร ยาว ๖,๕๐๐ เมตร ลึก ๑.๕๐ เมตร | | | ๑,๘๐๔,๔๐๐ | การระบายน้ำลงสู่ แม่น้ำลำคลองเป็นไป ด้วยความรวดเร็ว | กองแผน กองคลัง กองช่าง |
| ๒๑ | โครงการขุดลอกคลองส่งน้ำสายใหญ่ สายท่าเรือ - บางพระ ม.๒ - ๙ ต.หนองเกลือม เชื่อมต่อ ต.บ้านยาง อ.เมืองฯ | ป้องกันน้ำท่วม, การระบายน้ำลงแม่น้ำ ลำคลองเป็นไปด้วย ความสะดวก รวดเร็ว | กว้าง ๑๕ เมตร ยาว ๑,๕๐๐ เมตร ลึก ๒ เมตร | | | ๗๘๐,๗๕๐ | การระบายน้ำลงสู่ แม่น้ำลำคลองเป็นไป ด้วยความรวดเร็ว | กองแผน กองคลัง กองช่าง |
| อ.สามพราน | | | | | | | | |
| ๒๒ | โครงการขุดลอกคลองลัดท่าคา หมู่ที่ ๑, ๒, ๓ ต.ท่าข้าม เชื่อมต่อ ต.สามพราน , ทต.อ้อมใหญ่ อ.สามพราน | ป้องกันน้ำท่วม, การระบายน้ำลงแม่น้ำ ลำคลองเป็นไปด้วย ความสะดวก รวดเร็ว | กว้าง ๒๐ เมตร ยาว ๑,๘๐๐ เมตร ลึก ๒ เมตร | | | ๑,๒๔๙,๒๐๐ | การระบายน้ำลงสู่ แม่น้ำลำคลองเป็นไป ด้วยความรวดเร็ว | กองแผน กองคลัง กองช่าง |
| ๒๓ | โครงการขุดลอกคลองตันเจริญ (เจริญกิจ) หมู่ที่ ๑, ๕ ต.ท่าข้าม เชื่อมต่อ ทต.อ้อมใหญ่ อ.สามพราน | ป้องกันน้ำท่วม, การระบายน้ำลงแม่น้ำ ลำคลองเป็นไปด้วย ความสะดวก รวดเร็ว | กว้าง ๖ เมตร ยาว ๑,๔๖๐ เมตร ลึก ๒ เมตร | ๓๐๓,๙๗๒ | | | การระบายน้ำลงสู่ แม่น้ำลำคลองเป็นไป ด้วยความรวดเร็ว | กองแผน กองคลัง กองช่าง |

๔. ยุทธศาสตร์การพัฒนาด้านสิ่งแวดล้อมและการท่องเที่ยว

แนวทางที่ ๒ บำรุงรักษาแม่น้ำลำคลอง แหล่งน้ำต่างๆ และการป้องกันน้ำท่วม และน้ำเสีย

| ที่ | โครงการ | วัตถุประสงค์ | เป้าหมาย (ผลผลิตของโครงการ) | งบประมาณและที่มา | | | ผลลัพธ์ที่คาดว่าจะได้รับ | หน่วยงาน ที่รับผิดชอบ |
|--------------------|---|---|--|------------------|---------------|---------------|---|------------------------------|
| | | | | ๒๕๕๗ (บาท) | ๒๕๕๘ (บาท) | ๒๕๕๙ (บาท) | | |
| ๒๔ | โครงการขุดลอกคลองนา หมู่ที่ ๔, ๕, ๖ ต.ท่าข้าม เชื่อมต่อ ต.ยายชา อ.สามพราน | ป้องกันน้ำท่วม, การระบายน้ำลงแม่น้ำ ลำคลองเป็นไปด้วย ความสะดวก รวดเร็ว | กว้าง ๗ เมตร ยาว ๔,๖๕๐ เมตร ลึก ๒ เมตร | | | ๑,๑๒๙,๔๘๕ | การระบายน้ำลงสู่ แม่น้ำลำคลองเป็นไป ด้วยความรวดเร็ว | กองแผน กองคลัง กองช่าง |
| ๒๕ | โครงการขุดลอกคลองโทเหล หมู่ที่ ๕ ต.ท่าข้าม เชื่อมต่อ ทต.อ้อมใหญ่ อ.สามพราน | ป้องกันน้ำท่วม, การระบายน้ำลงแม่น้ำ ลำคลองเป็นไปด้วย ความสะดวก รวดเร็ว | กว้าง ๖ เมตร ยาว ๑,๓๘๐ เมตร ลึก ๒ เมตร | | ๒๘๗,๓๑๖ | | การระบายน้ำลงสู่ แม่น้ำลำคลองเป็นไป ด้วยความรวดเร็ว | กองแผน กองคลัง กองช่าง |
| อ.นครชัยศรี | | | | | | | | |
| ๒๖ | โครงการขุดลอกคลองและกำจัดวัชพืชในบึงบางช้าง ม. ๑ ต.โคกพระเจดีย์ อ.นครชัยศรี เชื่อมต่อ ม. ๑๐ ต.คลองจินดา อ.สามพราน | ป้องกันน้ำท่วม, การระบายน้ำลงแม่น้ำ ลำคลองเป็นไปด้วย ความสะดวก รวดเร็ว | กว้าง ๔๐ - ๕๐ เมตร ยาว ๖,๐๐๐ เมตร ลึก ๒ เมตร | | | ๘,๓๒๘,๐๐๐ | การระบายน้ำลงสู่ แม่น้ำลำคลองเป็นไป ด้วยความรวดเร็ว | กองแผน กองคลัง กองช่าง |
| ๒๗ | โครงการขุดลอกคลองในพื้นที่ ต.ท่าพระยา - คลองกำนันทั้ง หมู่ที่ ๕ - คลอง ๒,๓ หมู่ที่ ๒,๓ - คลองหน้าวัดหลวง หมู่ที่ ๑ - คลอง ๒,๓,๕ หมู่ที่ ๒,๓,๕ | ป้องกันน้ำท่วม, การระบายน้ำลงแม่น้ำ ลำคลองเป็นไปด้วย ความสะดวก รวดเร็ว | กว้าง ๖ เมตร ยาว ๘,๕๐๐ เมตร ลึก ๒ เมตร ปริมาตรดินขุด ๒๓,๕๐๐ ลบ.ม. | | ๘๑๕,๔๕๐ | | การระบายน้ำลงสู่ แม่น้ำลำคลองเป็นไป ด้วยความรวดเร็ว | กองแผน กองคลัง กองช่าง |

๔. ยุทธศาสตร์การพัฒนาด้านสิ่งแวดล้อมและการท่องเที่ยว

แนวทางที่ ๒ บำรุงรักษาแม่น้ำลำคลอง แหล่งน้ำต่างๆ และการป้องกันน้ำท่วม และน้ำเสีย

| ที่ | โครงการ | วัตถุประสงค์ | เป้าหมาย (ผลผลิตของโครงการ) | งบประมาณและที่มา | | | ผลลัพธ์ที่คาดว่าจะได้รับ | หน่วยงาน ที่รับผิดชอบ |
|-----|---|---|--|------------------|---------------|---------------|---|------------------------------|
| | | | | ๒๕๕๗ (บาท) | ๒๕๕๘ (บาท) | ๒๕๕๙ (บาท) | | |
| ๒๘ | โครงการขุดลอกคลองหลวง หมู่ที่ ๒,๔ ต.ไทยवास อ.นครชัยศรี | ป้องกันน้ำท่วม, การระบายน้ำลงแม่น้ำ ลำคลองเป็นไปด้วย ความสะดวก รวดเร็ว | กว้าง ๘ เมตร ยาว ๓,๐๐๐ เมตร ลึก ๓ เมตร | | | ๘๓๒,๘๐๐ | การระบายน้ำลงสู่ แม่น้ำลำคลองเป็นไป ด้วยความรวดเร็ว | กองแผน กองคลัง กองช่าง |
| ๒๙ | โครงการขุดลอกคลองสาธารณะ กำจัดวัชพืช คลองก้านเกิด ตั้งแต่ร.เพิ่มฯ - ถนนปิ่นเกล้า - นครชัยศรี ต.นครชัยศรี เชื่อมต่อ ต.ขุนแก้ว อ.นครชัยศรี | ป้องกันน้ำท่วม, การระบายน้ำลงแม่น้ำ ลำคลองเป็นไปด้วย ความสะดวก รวดเร็ว | กว้าง ๖ เมตร ยาว ๒,๕๐๐ เมตร ลึก ๑.๗๐ เมตร ปริมาตรดินขุด ๗,๐๘๙ ลบ.ม. | | ๕๒๐,๕๐๐ | | การระบายน้ำลงสู่ แม่น้ำลำคลองเป็นไป ด้วยความรวดเร็ว | กองแผน กองคลัง กองช่าง |
| ๓๐ | โครงการขุดลอกระบายน้ำ (บริเวณหน้าสนามไทยแลนด์ เซอร์กิต) ม.๔ ต.บางพระ เชื่อมต่อ ต.วัดละมุด อ.นครชัยศรี | ป้องกันน้ำท่วม, การระบายน้ำลงแม่น้ำ ลำคลองเป็นไปด้วย ความสะดวก รวดเร็ว | กว้าง ๘ เมตร ยาว ๑,๐๐๐ เมตร ลึก ๒ เมตร | ๒๗๗,๖๐๐ | | | การระบายน้ำลงสู่ แม่น้ำลำคลองเป็นไป ด้วยความรวดเร็ว | กองแผน กองคลัง กองช่าง |
| ๓๑ | โครงการขุดลอกคลองสาธารณะ หมู่ที่ ๔ ต.บางพระ เชื่อมต่อ ต.วัดละมุด อ.นครชัยศรี | ป้องกันน้ำท่วม, การระบายน้ำลงแม่น้ำ ลำคลองเป็นไปด้วย ความสะดวก รวดเร็ว | กว้าง ๖ เมตร ยาว ๑,๐๐๐ เมตร ลึก ๑ เมตร | | | ๒๐๘,๒๐๐ | การระบายน้ำลงสู่ แม่น้ำลำคลองเป็นไป ด้วยความรวดเร็ว | กองแผน กองคลัง กองช่าง |

๔. ยุทธศาสตร์การพัฒนาด้านสิ่งแวดล้อมและการท่องเที่ยว

แนวทางที่ ๒ บำรุงรักษาแม่น้ำลำคลอง แหล่งน้ำต่างๆ และการป้องกันน้ำท่วม และน้ำเสีย

| ที่ | โครงการ | วัตถุประสงค์ | เป้าหมาย (ผลผลิตของโครงการ) | งบประมาณและที่มา | | | ผลลัพธ์ที่คาดว่าจะได้รับ | หน่วยงาน ที่รับผิดชอบ |
|-----|--|---|---|------------------|---------------|---------------|---|------------------------------|
| | | | | ๒๕๕๗ (บาท) | ๒๕๕๘ (บาท) | ๒๕๕๙ (บาท) | | |
| ๓๒ | โครงการขุดลอกคลองสาธารณะ ต.วัดแค เชื่อมต่อ ต.ศิระทอง และ ต.แหลมบัว อ.นครชัยศรี | ป้องกันน้ำท่วม, การระบายน้ำลงแม่น้ำ ลำคลองเป็นไปด้วย ความสะดวก รวดเร็ว | กว้าง ๒๐ เมตร ยาว ๑,๔๐๐ เมตร ลึก ๓ เมตร ปริมาตรดินขุด ๖๖,๒๕๐ ลบ.ม. | | | ๙๗๑,๖๐๐ | การระบายน้ำลงสู่ แม่น้ำลำคลองเป็นไป ด้วยความรวดเร็ว | กองแผน กองคลัง กองช่าง |
| ๓๓ | โครงการขุดลอกคลองตอนตาแก้ว ม.๓ - ๔ ต.ศรีมหาโพธิ์ เชื่อมต่อ ต.แหลมบัว อ.นครชัยศรี | ป้องกันน้ำท่วม, การระบายน้ำลงแม่น้ำ ลำคลองเป็นไปด้วย ความสะดวก รวดเร็ว | กว้าง ๙ เมตร ยาว ๒,๕๐๐ เมตร ลึก ๒ เมตร ปริมาตรดินขุด ๑๘,๗๕๐ ลบ.ม. | | ๖๕๐,๖๒๕ | | การระบายน้ำลงสู่ แม่น้ำลำคลองเป็นไป ด้วยความรวดเร็ว | กองแผน กองคลัง กองช่าง |
| ๓๔ | โครงการขุดลอกคลองผักบึง ม.๔ ต.ศรีมหาโพธิ์ เชื่อมต่อ ต.แหลมบัว อ.นครชัยศรี | ป้องกันน้ำท่วม, การระบายน้ำลงแม่น้ำ ลำคลองเป็นไปด้วย ความสะดวก รวดเร็ว | กว้าง ๙ เมตร ยาว ๑,๙๕๐ เมตร ลึก ๒ เมตร ปริมาตรดินขุด ๑๔,๖๒๕ ลบ.ม. | | | ๕๐๗,๔๘๘ | การระบายน้ำลงสู่ แม่น้ำลำคลองเป็นไป ด้วยความรวดเร็ว | กองแผน กองคลัง กองช่าง |
| ๓๕ | โครงการขุดลอกคลองห้วยกรด - หุ่น้อย หมู่ที่ ๖ ต.แหลมบัว เชื่อมต่อ ต.ศรีมหาโพธิ์ อ.นครชัยศรี | ป้องกันน้ำท่วม, การระบายน้ำลงแม่น้ำ ลำคลองเป็นไปด้วย ความสะดวก รวดเร็ว | กว้าง ๖ เมตร ยาว ๓,๐๐๐ เมตร ลึก ๒ เมตร ปริมาตรดินขุด ๒๓,๕๐๐ ลบ.ม. | | ๖๒๔,๖๐๐ | | การระบายน้ำลงสู่ แม่น้ำลำคลองเป็นไป ด้วยความรวดเร็ว | กองแผน กองคลัง กองช่าง |

๔. ยุทธศาสตร์การพัฒนาด้านสิ่งแวดล้อมและการท่องเที่ยว

แนวทางที่ ๒ บำรุงรักษาแม่น้ำลำคลอง แหล่งน้ำต่างๆ และการป้องกันน้ำท่วม และน้ำเสีย

| ที่ | โครงการ | วัตถุประสงค์ | เป้าหมาย (ผลผลิตของโครงการ) | งบประมาณและที่มา | | | ผลลัพธ์ที่คาดว่าจะได้รับ | หน่วยงาน ที่รับผิดชอบ |
|-------------------|---|---|---|------------------|---------------|---------------|---|------------------------------|
| | | | | ๒๕๕๗ (บาท) | ๒๕๕๘ (บาท) | ๒๕๕๙ (บาท) | | |
| ๓๖ | โครงการขุดลอกคลองห้วยกรด - คอกช้าง หมู่ที่ ๗ ต.แหลมบัว เชื่อมต่อ ต.ศรีมหาโพธิ์ อ.นครชัยศรี | ป้องกันน้ำท่วม, การระบายน้ำลงแม่น้ำ ลำคลองเป็นไปด้วย ความสะดวก รวดเร็ว | กว้าง ๖ เมตร ยาว ๓,๐๐๐ เมตร ลึก ๒ เมตร | | | ๖๒๔,๖๐๐ | การระบายน้ำลงสู่ แม่น้ำลำคลองเป็นไป ด้วยความรวดเร็ว | กองแผน กองคลัง กองช่าง |
| ๓๗ | โครงการขุดลอกคลองรางงูเหลือม หมู่ที่ ๗ ต.แหลมบัว เชื่อมต่อ ต.วัดละมุด อ.นครชัยศรี, ต.ดอนรวก อ.ดอนตูม | ป้องกันน้ำท่วม, การระบายน้ำลงแม่น้ำ ลำคลองเป็นไปด้วย ความสะดวก รวดเร็ว | กว้าง ๑๕ เมตร ยาว ๓,๐๐๐ เมตร ลึก ๒ เมตร | | | ๑,๕๖๑,๕๐๐ | การระบายน้ำลงสู่ แม่น้ำลำคลองเป็นไป ด้วยความรวดเร็ว | กองแผน กองคลัง กองช่าง |
| อ.กำแพงแสน | | | | | | | | |
| ๓๘ | โครงการขุดลอกคลองลาดเต่าดำ ม.๑๒,๑๕,๓,๒,๑๖,๑ ต.ดอนข่อย เชื่อมต่อ ม.๑๒ บ้านกรีนแลนด์ ต.วังน้ำเขียว อ.กำแพงแสน | ป้องกันน้ำท่วม, การระบายน้ำลงแม่น้ำ ลำคลองเป็นไปด้วย ความสะดวก รวดเร็ว | กว้าง ๑๒ เมตร ยาว ๔,๐๐๐ เมตร ลึก ๒ เมตร | | | ๑,๖๖๕,๖๐๐ | การระบายน้ำลงสู่ แม่น้ำลำคลองเป็นไป ด้วยความรวดเร็ว | กองแผน กองคลัง กองช่าง |
| ๓๙ | โครงการขุดลอกคลองเจริญสุข ม.๕,๑๑,๑๐,๙,๑๔,๖ ต.ดอนข่อย เชื่อมต่อ ม.๑๗ บ้านเสื่ออีต้าง ต.สระสี่มุม อ.กำแพงแสน | ป้องกันน้ำท่วม, การระบายน้ำลงแม่น้ำ ลำคลองเป็นไปด้วย ความสะดวก รวดเร็ว | กว้าง ๑๒ เมตร ยาว ๔,๐๐๐ เมตร ลึก ๒ เมตร | ๑,๖๖๕,๖๐๐ | | | การระบายน้ำลงสู่ แม่น้ำลำคลองเป็นไป ด้วยความรวดเร็ว | กองแผน กองคลัง กองช่าง |

๔. ยุทธศาสตร์การพัฒนาด้านสิ่งแวดล้อมและการท่องเที่ยว

แนวทางที่ ๒ บำรุงรักษาแม่น้ำลำคลอง แหล่งน้ำต่างๆ และการป้องกันน้ำท่วม และน้ำเสีย

| ที่ | โครงการ | วัตถุประสงค์ | เป้าหมาย (ผลผลิตของโครงการ) | งบประมาณและที่มา | | | ผลลัพธ์ที่คาดว่าจะได้รับ | หน่วยงาน ที่รับผิดชอบ |
|-----|---|---|---|------------------|---------------|---------------|---|------------------------------|
| | | | | ๒๕๕๗ (บาท) | ๒๕๕๘ (บาท) | ๒๕๕๙ (บาท) | | |
| ๔๐ | โครงการขุดลอกคลองตะลั้ง ม.๘ บ้านคลองตะลั้ง ต.ดอนข่อย เชื่อมต่อ ม.๑ บ้านวังไทร ต.วังน้ำเขียว อ.กำแพงแสน | ป้องกันน้ำท่วม, การระบายน้ำลงแม่น้ำ ลำคลองเป็นไปด้วย ความสะดวก รวดเร็ว | กว้าง ๑๒ เมตร ยาว ๔,๐๐๐ เมตร ลึก ๒ เมตร | | | ๑,๖๖๕,๖๐๐ | การระบายน้ำลงสู่ แม่น้ำลำคลองเป็นไป ด้วยความรวดเร็ว | กองแผน กองคลัง กองช่าง |
| ๔๑ | โครงการขุดลอกคลองและกำจัดวัชพืชคลองท่าสาร - บางปลา หมู่ที่ ๑, ๓, ๔, ๕ ต.รางพิบูลย์ เชื่อมต่อ ต.ห้วยหมอนทอง อ.กำแพงแสน | ป้องกันน้ำท่วม, การระบายน้ำลงแม่น้ำ ลำคลองเป็นไปด้วย ความสะดวก รวดเร็ว | กว้าง ๑๒ เมตร ยาว ๕,๐๐๐ เมตร ลึก ๒ เมตร | | | ๒,๐๘๒,๐๐๐ | การระบายน้ำลงสู่ แม่น้ำลำคลองเป็นไป ด้วยความรวดเร็ว | กองแผน กองคลัง กองช่าง |
| ๔๒ | โครงการขุดลอกคลองเจริญสุข ต.สะพานพัฒนา เชื่อมต่อ ต.ห้วยม่วง อ.กำแพงแสน | ป้องกันน้ำท่วม, การระบายน้ำลงแม่น้ำ ลำคลองเป็นไปด้วย ความสะดวก รวดเร็ว | กว้าง ๑๖ เมตร ยาว ๕,๘๐๐ เมตร ลึก ๔ เมตร ปริมาตรดินขุด ๓๒,๔๐๐ ลบ.ม. | | | ๑,๑๒๔,๒๘๐ | การระบายน้ำลงสู่ แม่น้ำลำคลองเป็นไป ด้วยความรวดเร็ว | กองแผน กองคลัง กองช่าง |
| ๔๓ | โครงการขุดลอกคลอง ๑ บริเวณหมู่ที่ ๒๐, ๙, ๘ ต.สระสีมูม เชื่อมต่อ ต.ดอนข่อย อ.กำแพงแสน | ป้องกันน้ำท่วม, การระบายน้ำลงแม่น้ำ ลำคลองเป็นไปด้วย ความสะดวก รวดเร็ว | กว้าง ๘ เมตร ยาว ๑,๒๐๐ เมตร ลึก ๓.๕๐ เมตร | ๓๓๑,๒๐๐ | | | การระบายน้ำลงสู่ แม่น้ำลำคลองเป็นไป ด้วยความรวดเร็ว | กองแผน กองคลัง กองช่าง |

๔. ยุทธศาสตร์การพัฒนาด้านสิ่งแวดล้อมและการท่องเที่ยว

แนวทางที่ ๒ บำรุงรักษาแม่น้ำลำคลอง แหล่งน้ำต่างๆ และการป้องกันน้ำท่วม และน้ำเสีย

| ที่ | โครงการ | วัตถุประสงค์ | เป้าหมาย (ผลผลิตของโครงการ) | งบประมาณและที่มา | | | ผลลัพธ์ที่คาดว่าจะได้รับ | หน่วยงาน ที่รับผิดชอบ |
|-----|---|---|---|------------------|---------------|---------------|---|------------------------------|
| | | | | ๒๕๕๗ (บาท) | ๒๕๕๘ (บาท) | ๒๕๕๙ (บาท) | | |
| ๔๔ | โครงการขุดลอกคลองเจริญสุข ๑. บริเวณหมู่ที่ ๑ ต.สระสีมูม เชื่อมต่อ ต.สระพัฒนา อ.กำแพงแสน ๒. บริเวณหมู่ที่ ๖,๒๔,๑๗ ต.สระสีมูม เชื่อมต่อ ต.ดอนข่อย อ.กำแพงแสน ๓. บริเวณหมู่ที่ ๘,๙,๑๓,๑๕ ต.สระสีมูม เชื่อมต่อ ต.กำแพงแสน อ.กำแพงแสน ๔. บริเวณหมู่ที่ ๑๐,๑๑,๒,๒๐,๑๒ ต.สระสีมูม เชื่อมต่อ ต.กำแพงแสน อ.กำแพงแสน อ.บางเลน | ป้องกันน้ำท่วม, การระบายน้ำลงแม่น้ำ ลำคลองเป็นไปด้วย ความสะดวก รวดเร็ว | กว้าง ๘ เมตร ยาว ๖,๘๐๐ เมตร ลึก ๓.๕๐ เมตร กันคลอง ๕ เมตร | | | ๑,๘๘๗,๖๘๐ | การระบายน้ำลงสู่ แม่น้ำลำคลองเป็นไป ด้วยความรวดเร็ว | กองแผน กองคลัง กองช่าง |
| ๔๕ | โครงการขุดลอกคลองบางภาษี ต.คลองนกกระทุง เชื่อมต่อ ต.บางภาษี อ.บางเลน | ป้องกันน้ำท่วม, การระบายน้ำลงแม่น้ำ ลำคลองเป็นไปด้วย ความสะดวก รวดเร็ว | กว้าง ๖ เมตร ยาว ๕,๓๐๐ เมตร ลึก ๒ เมตร | | ๗๒๘,๗๐๐ | | การระบายน้ำลงสู่ แม่น้ำลำคลองเป็นไป ด้วยความรวดเร็ว | กองแผน กองคลัง กองช่าง |
| ๔๖ | โครงการขุดลอกคลองสันติสุข ต.คลองนกกระทุง เชื่อมต่อ ต.บางภาษี อ.บางเลน | ป้องกันน้ำท่วม, การระบายน้ำลงแม่น้ำ ลำคลองเป็นไปด้วย ความสะดวก รวดเร็ว | กว้าง ๖ เมตร ยาว ๑,๙๐๐ เมตร ลึก ๒ เมตร | ๓๙๕,๕๘๐ | | | การระบายน้ำลงสู่ แม่น้ำลำคลองเป็นไป ด้วยความรวดเร็ว | กองแผน กองคลัง กองช่าง |

๔. ยุทธศาสตร์การพัฒนาด้านสิ่งแวดล้อมและการท่องเที่ยว

แนวทางที่ ๒ บำรุงรักษาแม่น้ำลำคลอง แหล่งน้ำต่างๆ และการป้องกันน้ำท่วม และน้ำเสีย

| ที่ | โครงการ | วัตถุประสงค์ | เป้าหมาย (ผลผลิตของโครงการ) | งบประมาณและที่มา | | | ผลลัพธ์ที่คาดว่าจะได้รับ | หน่วยงาน ที่รับผิดชอบ |
|-----|---|---|--|------------------|---------------|---------------|---|------------------------------|
| | | | | ๒๕๕๗ (บาท) | ๒๕๕๘ (บาท) | ๒๕๕๙ (บาท) | | |
| ๔๗ | โครงการขุดลอกคลองบางวัว ต.คลองนกรະທຸງ เชื่อมต่อ ต.บางปลา อ.บางเลน | ป้องกันน้ำท่วม, การระบายน้ำลงแม่น้ำ ลำคลองเป็นไปด้วย ความสะดวก รวดเร็ว | กว้าง ๖ เมตร ยาว ๒,๕๐๐ เมตร ลึก ๒ เมตร | | ๕๒๐,๕๐๐ | | การระบายน้ำลงสู่ แม่น้ำลำคลองเป็นไป ด้วยความรวดเร็ว | กองแผน กองคลัง กองช่าง |
| ๔๘ | โครงการขุดลอกคลองรางวัด ต.คลองนกรະທຸງ เชื่อมต่อ ต.บางภาษี อ.บางเลน | ป้องกันน้ำท่วม, การระบายน้ำลงแม่น้ำ ลำคลองเป็นไปด้วย ความสะดวก รวดเร็ว | กว้าง ๖ เมตร ยาว ๓,๑๐๐ เมตร ลึก ๒ เมตร | | | ๖๔๕,๔๒๐ | การระบายน้ำลงสู่ แม่น้ำลำคลองเป็นไป ด้วยความรวดเร็ว | กองแผน กองคลัง กองช่าง |
| ๔๙ | โครงการขุดลอกคลองนกรະທຸງ ม.๒, ๗, ๘ ต.คลองนกรະທຸງ เชื่อมต่อ ต.นราภิรมย์ อ.บางเลน | ป้องกันน้ำท่วม, การระบายน้ำลงแม่น้ำ ลำคลองเป็นไปด้วย ความสะดวก รวดเร็ว | กว้าง ๑๔ เมตร ยาว ๕,๕๕๐ เมตร ลึก ๓ เมตร | | | ๒,๖๙๖,๑๙๐ | การระบายน้ำลงสู่ แม่น้ำลำคลองเป็นไป ด้วยความรวดเร็ว | กองแผน กองคลัง กองช่าง |
| ๕๐ | โครงการขุดลอกคลองขวางตะวัน ม.๗, ๙, ๑๐ ต.คลองนกรະທຸງ เชื่อมต่อ ม.๑๓ ต.บางภาษี อ.บางเลน | ป้องกันน้ำท่วม, การระบายน้ำลงแม่น้ำ ลำคลองเป็นไปด้วย ความสะดวก รวดเร็ว | กว้าง ๖ เมตร ยาว ๕,๓๐๐ เมตร ลึก ๒ เมตร ปริมาตรดินขุด ๑๓,๕๐๐ ลบ.ม. | | | ๑,๑๐๓,๔๖๐ | การระบายน้ำลงสู่ แม่น้ำลำคลองเป็นไป ด้วยความรวดเร็ว | กองแผน กองคลัง กองช่าง |

๔. ยุทธศาสตร์การพัฒนาด้านสิ่งแวดล้อมและการท่องเที่ยว

แนวทางที่ ๒ บำรุงรักษาแม่น้ำลำคลอง แหล่งน้ำต่างๆ และการป้องกันน้ำท่วม และน้ำเสีย

| ที่ | โครงการ | วัตถุประสงค์ | เป้าหมาย (ผลผลิตของโครงการ) | งบประมาณและที่มา | | | ผลลัพธ์ที่คาดว่าจะได้รับ | หน่วยงาน ที่รับผิดชอบ |
|-----|--|---|--|------------------|---------------|---------------|---|------------------------------|
| | | | | ๒๕๕๗ (บาท) | ๒๕๕๘ (บาท) | ๒๕๕๙ (บาท) | | |
| ๕๑ | โครงการขุดลอกคูคลองพร้อมคันกันน้ำ คลองพระมอพิสัย ต.นราภิรมย์ อ.บางเลน เชื่อมต่อ ต.คลองโยง อ.พุทธมณฑล | ป้องกันน้ำท่วม, การระบายน้ำลงแม่น้ำ ลำคลองเป็นไปด้วย ความสะดวก รวดเร็ว | กว้าง ๖ เมตร ยาว ๕,๓๐๐ เมตร ลึก ๒ เมตร ปริมาตรดินขุด ๑๓,๕๐๐ ลบ.ม. | ๗๒๘,๗๐๐ | | | การระบายน้ำลงสู่ แม่น้ำลำคลองเป็นไป ด้วยความรวดเร็ว | กองแผน กองคลัง กองช่าง |
| ๕๒ | โครงการขุดลอกคูคลองพร้อมคันกันน้ำ คลองนราภิรมย์ ต.นราภิรมย์ อ.บางเลน เชื่อมต่อ ต.คลองโยง อ.พุทธมณฑล | ป้องกันน้ำท่วม, การระบายน้ำลงแม่น้ำ ลำคลองเป็นไปด้วย ความสะดวก รวดเร็ว | กว้าง ๖ เมตร ยาว ๓,๓๐๐ เมตร ลึก ๒ เมตร ปริมาตรดินขุด ๑๓,๕๐๐ ลบ.ม. | | ๖๘๗,๐๖๐ | | การระบายน้ำลงสู่ แม่น้ำลำคลองเป็นไป ด้วยความรวดเร็ว | กองแผน กองคลัง กองช่าง |
| ๕๓ | โครงการขุดลอกคูคลองพร้อมคันกันน้ำ คลองสว่างอารมณ์ ต.นราภิรมย์ อ.บางเลน เชื่อมต่อ ต.คลองโยง อ.พุทธมณฑล | ป้องกันน้ำท่วม, การระบายน้ำลงแม่น้ำ ลำคลองเป็นไปด้วย ความสะดวก รวดเร็ว | กว้าง ๖ เมตร ยาว ๕,๐๐๐ เมตร ลึก ๒ เมตร ปริมาตรดินขุด ๑๓,๕๐๐ ลบ.ม. | | ๖๒๔,๖๐๐ | | การระบายน้ำลงสู่ แม่น้ำลำคลองเป็นไป ด้วยความรวดเร็ว | กองแผน กองคลัง กองช่าง |
| ๕๔ | โครงการขุดลอกคูคลองพร้อมคันกันน้ำ คลองสีบตอก ต.นราภิรมย์ อ.บางเลน เชื่อมต่อ คลองทวิวัฒนา อ.ไทรน้อย จ.นนทบุรี | ป้องกันน้ำท่วม, การระบายน้ำลงแม่น้ำ ลำคลองเป็นไปด้วย ความสะดวก รวดเร็ว | กว้าง ๖ เมตร ยาว ๕,๐๐๐ เมตร ลึก ๒ เมตร ปริมาตรดินขุด ๑๓,๕๐๐ ลบ.ม. | ๖๒๔,๖๐๐ | | | การระบายน้ำลงสู่ แม่น้ำลำคลองเป็นไป ด้วยความรวดเร็ว | กองแผน กองคลัง กองช่าง |

๔. ยุทธศาสตร์การพัฒนาด้านสิ่งแวดล้อมและการท่องเที่ยว

แนวทางที่ ๒ บำรุงรักษาแม่น้ำลำคลอง แหล่งน้ำต่างๆ และการป้องกันน้ำท่วม และน้ำเสีย

| ที่ | โครงการ | วัตถุประสงค์ | เป้าหมาย (ผลผลิตของโครงการ) | งบประมาณและที่มา | | | ผลลัพธ์ที่คาดว่าจะได้รับ | หน่วยงาน ที่รับผิดชอบ |
|-----|--|---|---|------------------|---------------|---------------|---|------------------------------|
| | | | | ๒๕๕๗ (บาท) | ๒๕๕๘ (บาท) | ๒๕๕๙ (บาท) | | |
| ๕๕ | โครงการขุดลอกคูคลองพร้อมคันกันน้ำ คลองทวีวัฒนา ต.นราภิรมย์ อ.บางเลน เชื่อมต่อ ต.คลองโยง อ.พุทธมณฑล | ป้องกันน้ำท่วม, การระบายน้ำลงแม่น้ำ ลำคลองเป็นไปด้วย ความสะดวก รวดเร็ว | กว้าง ๖ เมตร ยาว ๓,๓๐๐ เมตร ลึก ๒ เมตร ปริมาตรดินขุด ๑๓,๕๐๐ ลบ.ม. | | | ๖๘๗,๐๖๐ | การระบายน้ำลงสู่ แม่น้ำลำคลองเป็นไป ด้วยความรวดเร็ว | กองแผน กองคลัง กองช่าง |
| ๕๖ | โครงการขุดลอกคลอง ม.๑ - ๑๕ ต.บางระกำ อ.บางเลน เชื่อมต่อ ต.ลำพญา, ต.บางปลา อ.บางเลน ต.บ้านหลวง อ.ดอนตูม และ ต.บางแก้วฟ้า, ต.บางพระ อ.นครชัยศรี | ป้องกันน้ำท่วม, การระบายน้ำลงแม่น้ำ ลำคลองเป็นไปด้วย ความสะดวก รวดเร็ว | กว้าง ๘ เมตร ยาว ๑๐,๐๐๐ เมตร ลึก ๒ เมตร ปริมาตรดินขุด ๖๕,๐๐๐ ลบ.ม. | | | ๒,๒๕๕,๕๐๐ | การระบายน้ำลงสู่ แม่น้ำลำคลองเป็นไป ด้วยความรวดเร็ว | กองแผน กองคลัง กองช่าง |
| ๕๗ | โครงการขุดลอกคลองคูเมือง หมู่ที่ ๑๑ ต.หินมูล เชื่อมต่อ ต.ไผ่หูช้าง อ.บางเลน | ป้องกันน้ำท่วม, การระบายน้ำลงแม่น้ำ ลำคลองเป็นไปด้วย ความสะดวก รวดเร็ว | กว้าง ๑๕ เมตร ยาว ๔,๐๐๐ เมตร ลึก ๒ เมตร ปริมาตรดินขุด ๓๙๑,๑๙๐ลบ.ม. | | | ๒,๐๘๒,๐๐๐ | การระบายน้ำลงสู่ แม่น้ำลำคลองเป็นไป ด้วยความรวดเร็ว | กองแผน กองคลัง กองช่าง |
| ๕๘ | โครงการขุดลอกคลองสาธารณะ บริเวณ ต.บางหลวง (เขต ทต.บางหลวง) เชื่อมต่อ อบต.บางหลวง และ ต.หินมูล อ.บางเลน | ป้องกันน้ำท่วม, การระบายน้ำลงแม่น้ำ ลำคลองเป็นไปด้วย ความสะดวก รวดเร็ว | กว้าง ๑๕ เมตร ยาว ๔,๐๐๐ เมตร ลึก ๒ เมตร ปริมาตรดินขุด ๓๙๑,๑๙๐ลบ.ม. | | ๒,๐๘๒,๐๐๐ | | การระบายน้ำลงสู่ แม่น้ำลำคลองเป็นไป ด้วยความรวดเร็ว | กองแผน กองคลัง กองช่าง |

๔. ยุทธศาสตร์การพัฒนาด้านสิ่งแวดล้อมและการท่องเที่ยว

แนวทางที่ ๒ บำรุงรักษาแม่น้ำลำคลอง แหล่งน้ำต่างๆ และการป้องกันน้ำท่วม และน้ำเสีย

| ที่ | โครงการ | วัตถุประสงค์ | เป้าหมาย (ผลผลิตของโครงการ) | งบประมาณและที่มา | | | ผลลัพธ์ที่คาดว่าจะได้รับ | หน่วยงาน ที่รับผิดชอบ |
|-----|---|---|---|------------------|---------------|---------------|---|------------------------------|
| | | | | ๒๕๕๗ (บาท) | ๒๕๕๘ (บาท) | ๒๕๕๙ (บาท) | | |
| ๕๙ | อ.ดอนตูม โครงการขุดลอกคลองสายท่าเรือ - บางพระ ต.ดอนรวก อ.ดอนตูม เชื่อมต่อ ต.แหลมบัว อ.นครชัยศรี , ต.มาบแค อ.เมืองฯ | ป้องกันน้ำท่วม, การระบายน้ำลงแม่น้ำ ลำคลองเป็นไปด้วย ความสะดวก รวดเร็ว | กว้าง ๖ เมตร ยาว ๕,๐๐๐ เมตร ลึก ๒ เมตร ปริมาตรดินขุด ๑๕,๕๐๐ ลบ.ม. | ๕๓๗,๘๕๐ | | | การระบายน้ำลงสู่ แม่น้ำลำคลองเป็นไป ด้วยความรวดเร็ว | กองแผน กองคลัง กองช่าง |
| ๖๐ | โครงการขุดลอกคลองตำลิ่ง - ทำสารบางปลา ม. ๓ บ้านใหม่ ถึง ม. ๑๐ บ้านรางมุก ต.ลำเหย อ.ดอนตูม เชื่อมต่อ ม.๙ ต.วังน้ำเขียว อ.กำแพงแสน | ป้องกันน้ำท่วม, การระบายน้ำลงแม่น้ำ ลำคลองเป็นไปด้วย ความสะดวก รวดเร็ว | กว้าง ๑๕ เมตร ยาว ๑,๒๐๐ เมตร ลึก ๑.๕ เมตร | | ๖๒๔,๖๐๐ | | การระบายน้ำลงสู่ แม่น้ำลำคลองเป็นไป ด้วยความรวดเร็ว | กองแผน กองคลัง กองช่าง |
| ๖๑ | โครงการขุดลอกคลองสายท่าเรือ - บางพระ ร.๕๗ - ๑๗ จุดเริ่มต้นจาก เขตติดต่อ หมู่ที่ ๑๑ ต.ลำเหย อ.ดอนตูม เชื่อมต่อ หมู่ที่ ๘ ต.ห้วยขวาง อ.กำแพงแสน | เพื่อเป็นการแก้ไข ปัญหาน้ำท่วม | กว้าง ๑๘ เมตร ยาว ๖,๑๐๐ เมตร ลึก ๓ เมตร ปริมาตรดินขุด ๘๖,๐๕๐ เมตร | | | ๒,๙๘๕,๙๓๕ | ประชาชนได้รับการ แก้ไขปัญหาน้ำท่วม | กองแผน กองคลัง กองช่าง |
| ๖๒ | โครงการขุดลอกคลองยี่นเลียบบคลองชลประทาน ๕๗ - ๑๗ -๑๗ - ๕๗ จุดเริ่มต้นจากหมู่ที่ ๑๔ ต.ลำเหย อ.ดอนตูม เชื่อมต่อ คลองตำลิ่ง หมู่ที่ ๙ ต.วังน้ำเขียว อ.กำแพงแสน | เพื่อเป็นการแก้ไข ปัญหาน้ำท่วม | กว้าง ๑๘ เมตร ยาว ๔,๐๐๐ เมตร ลึก ๒.๕๐ เมตร ปริมาตรดินขุด ๓๐,๐๐๐ เมตร | | | ๑,๐๔๑,๐๐๐ | ประชาชนได้รับการ แก้ไขปัญหาน้ำท่วม | กองแผน กองคลัง กองช่าง |

๔. ยุทธศาสตร์การพัฒนาด้านสิ่งแวดล้อมและการท่องเที่ยว

แนวทางที่ ๓ การดูแลรักษา และพัฒนาที่สาธารณะ

| ที่ | โครงการ | วัตถุประสงค์ | เป้าหมาย (ผลผลิตของโครงการ) | งบประมาณและที่มา | | | ผลลัพธ์ที่คาดว่าจะได้รับ | หน่วยงาน ที่รับผิดชอบ |
|-----|---|--|--|------------------|---------------|---------------|--|--------------------------|
| | | | | ๒๕๕๗ (บาท) | ๒๕๕๘ (บาท) | ๒๕๕๙ (บาท) | | |
| ๑ | การดูแลรักษาที่สาธารณะ | เพื่อปรับปรุงสภาพพื้นที่ที่สาธารณะให้เป็นประโยชน์ต่อส่วนรวม | ส่งเสริมการดูแลรักษาที่สาธารณะ | ๒๐๐,๐๐๐ | ๒๐๐,๐๐๐ | ๒๐๐,๐๐๐ | ที่ดินสาธารณะมีความเป็นระเบียบเรียบร้อยและเป็นประโยชน์ต่อส่วนรวม | กองช่าง |
| ๒ | โครงการอื่นๆ ตามความจำเป็นเร่งด่วน ตามภารกิจหน้าที่ฯ ตามภารกิจถ่ายโอนฯ หรือได้รับการถ่ายโอน | เพื่อสนองความต้องการของประชาชนในโครงการอื่นๆ ตามความจำเป็นเร่งด่วนตามภารกิจหน้าที่ฯ ตามภารกิจถ่ายโอนฯ หรือได้รับการถ่ายโอน | โครงการอื่นๆ ตามความจำเป็นเร่งด่วนตามภารกิจหน้าที่ฯ ตามภารกิจถ่ายโอนฯ หรือได้รับการถ่ายโอน | ๒๐๐,๐๐๐ | ๒๐๐,๐๐๐ | ๒๐๐,๐๐๐ | การดำเนินการเป็นไปด้วยความเรียบร้อยมีประสิทธิภาพเกิดประโยชน์ต่อชุมชน | กองช่าง |

๔. ยุทธศาสตร์การพัฒนาด้านสิ่งแวดล้อมและการท่องเที่ยว

แนวทางที่ ๔ พัฒนาและส่งเสริมการท่องเที่ยวเชิงวัฒนธรรม เชิงนิเวศ และเชิงสุขภาพ

| ที่ | โครงการ | วัตถุประสงค์ | เป้าหมาย (ผลผลิตของโครงการ) | งบประมาณและที่มา | | | ผลลัพธ์ที่คาดว่าจะได้รับ | หน่วยงาน ที่รับผิดชอบ |
|-----|--|---|---|------------------|---------------|---------------|--|--------------------------|
| | | | | ๒๕๕๗ (บาท) | ๒๕๕๘ (บาท) | ๒๕๕๙ (บาท) | | |
| ๑ | โครงการก่อสร้างปรับปรุงและพัฒนาบึงกุ่ม - บึงบางช้าง ให้เป็นแหล่งท่องเที่ยวทางธรรมชาติเชิงนิเวศ และ เชิงสุขภาพจังหวัดนครปฐม | เพื่อพัฒนาให้เป็น สถานที่ท่องเที่ยว แหล่งสันทนาการและ เป็นสถานที่พักผ่อน หย่อนใจแก่ประชาชน ในจังหวัด | ๑.ก่อสร้างอาคาร สถานที่ ต่างๆ สวนสาธารณะ แหล่งสันทนาการ ศาลา เขื่อน สะพาน ถนน บันได ฯลฯ ๒.ปรับปรุง พัฒนาภูมิทัศน์ บริเวณโดยรอบ ๓.จัดทำสื่อประชาสัมพันธ์ ต่างๆ เช่น แผ่นพับ วีดิทัศน์ ป้ายประชาสัมพันธ์ ฯลฯ | - | ๖,๐๐๐,๐๐๐ | ๕,๐๐๐,๐๐๐ | เป็นแหล่งท่องเที่ยว ที่มีคุณภาพและ สามารถสร้างรายได้ ให้แก่ประชาชน | กองช่าง สำนักปลัดฯ |
| ๒ | โครงการรณรงค์ ประชาสัมพันธ์การท่องเที่ยวของ จังหวัดนครปฐม | ส่งเสริมการท่องเที่ยว ในจังหวัด | ๑.ฝึกอบรมบุคลากร ที่เกี่ยวข้องเพื่อพัฒนาทักษะ ความรู้และการให้บริการ นักท่องเที่ยว ๒.จัดทำสื่อประชาสัมพันธ์ เพื่อเผยแพร่ข้อมูลข่าวสาร การท่องเที่ยวของจังหวัด เช่น คู่มือ วารสารเผยแพร่ ผลงาน/กิจกรรมของ อบจ. แผ่นพับ วีซีดี ป้ายต่าง ๆ ฯลฯ | ๒,๐๐๐,๐๐๐ | ๒,๐๐๐,๐๐๐ | ๒,๐๐๐,๐๐๐ | การดำเนินการเป็นไป ด้วยความเรียบร้อย มีประสิทธิภาพเกิด ประโยชน์ต่อชุมชน | กองช่าง สำนักปลัดฯ |

๔. ยุทธศาสตร์การพัฒนาด้านสิ่งแวดล้อมและการท่องเที่ยว

แนวทางที่ ๔ พัฒนาและส่งเสริมการท่องเที่ยวเชิงวัฒนธรรม เชิงนิเวศ และเชิงสุขภาพ

| ที่ | โครงการ | วัตถุประสงค์ | เป้าหมาย (ผลผลิตของโครงการ) | งบประมาณและที่มา | | | ผลลัพธ์ที่คาดว่าจะได้รับ | หน่วยงาน ที่รับผิดชอบ |
|-----|--|---|---|------------------|---------------|---------------|--|--------------------------|
| | | | | ๒๕๕๗ (บาท) | ๒๕๕๘ (บาท) | ๒๕๕๙ (บาท) | | |
| ๓ | โครงการก่อสร้าง / จัดสร้างสวนสุขภาพ สวนสาธารณะ ศาลาท่าน้ำ สถานที่พักผ่อนหย่อนใจภายใน จังหวัดนครปฐม | เพื่อให้ประชาชนมีสถานที่พักผ่อนหย่อนใจในสภาพแวดล้อมที่สดชื่นและสามารถใช้เป็นสถานที่ในการออกกำลังกายหรือประกอบกิจกรรมต่างๆ ได้ | ๑. ก่อสร้าง / จัดสร้างสวนสุขภาพสวนสาธารณะ ศาลาท่าน้ำ สถานที่พักผ่อนหย่อนใจในพื้นที่จังหวัดนครปฐม ๒. ปรับปรุงภูมิทัศน์ | ๒,๐๐๐,๐๐๐ | - | - | เป็นแหล่งท่องเที่ยวและสถานที่พักผ่อนหย่อนใจที่มีคุณภาพ | กองช่าง |
| ๔ | โครงการพัฒนาศักยภาพตลาด / ตลาดน้ำในพื้นที่จังหวัดนครปฐม | เพื่อปรับปรุง พัฒนาให้เป็นสถานที่ท่องเที่ยวและเป็นแหล่งพักผ่อนหย่อนใจแก่ประชาชน | ๑. ก่อสร้าง ปรับปรุงพัฒนาพื้นที่ลานจอดรถ สิ่งปลูกสร้างอื่นๆ ที่จำเป็นบริเวณตลาด / ตลาดน้ำในพื้นที่จังหวัดนครปฐม ๒. จัดทำสื่อประชาสัมพันธ์ตามโครงการฯลฯ | - | - | ๒,๐๐๐,๐๐๐ | ๑. เป็นแหล่งท่องเที่ยวและสถานที่พักผ่อนหย่อนใจที่มีคุณภาพ ๒. ประชาชนในท้องถิ่นมีงานทำและมีรายได้เพิ่มขึ้น | กองช่าง สำนักปลัดฯ |

๔. ยุทธศาสตร์การพัฒนาด้านสิ่งแวดล้อมและการท่องเที่ยว

แนวทางที่ ๔ พัฒนาและส่งเสริมการท่องเที่ยวเชิงวัฒนธรรม เชิงนิเวศ และเชิงสุขภาพ

| ที่ | โครงการ | วัตถุประสงค์ | เป้าหมาย (ผลผลิตของโครงการ) | งบประมาณและที่มา | | | ผลลัพธ์ที่คาดว่าจะได้รับ | หน่วยงาน ที่รับผิดชอบ |
|-----|--|--|--|------------------|---------------|---------------|--|--------------------------|
| | | | | ๒๕๕๗ (บาท) | ๒๕๕๘ (บาท) | ๒๕๕๙ (บาท) | | |
| ๕ | โครงการส่งเสริม สนับสนุนการท่องเที่ยวเชิงอนุรักษ์ทางวัฒนธรรมและประวัติศาสตร์ของจังหวัดนครปฐม | ๑. เพื่อส่งเสริม สนับสนุนให้ประชาชนได้ทราบถึงวัฒนธรรมและประวัติศาสตร์ของจังหวัด ๒. เพื่อสร้างอาชีพและรายได้ให้แก่ประชาชนในจังหวัด | ๑. จัดกิจกรรมเพื่อส่งเสริม สนับสนุนการท่องเที่ยวเชิงอนุรักษ์ทางวัฒนธรรมและประวัติศาสตร์ของจังหวัด ๒. จัดทำสื่อประชาสัมพันธ์ เพื่อเผยแพร่ข้อมูลทางวัฒนธรรมและประวัติศาสตร์ของจังหวัด เช่น คู่มือวารสาร แผ่นพับ วีซีดี ป้ายประชาสัมพันธ์ ฯลฯ ๓. จัดซื้อรถชมวิว เพื่อให้บริการนักท่องเที่ยวที่มาเที่ยวชมจังหวัด ฯลฯ | ๑,๐๐๐,๐๐๐ | ๑,๐๐๐,๐๐๐ | ๑,๐๐๐,๐๐๐ | ๑. จังหวัดเป็นแหล่งท่องเที่ยวเชิงอนุรักษ์ทางวัฒนธรรมและประวัติศาสตร์เป็นที่รู้จักของประชาชนทั่วไป ๒. ประชาชนมีอาชีพ มีรายได้และวิถีชีวิตความเป็นอยู่ที่ดีขึ้น | กองช่าง สำนักปลัดฯ |
| ๖ | โครงการอื่นๆ ตามความจำเป็นเร่งด่วน ตามภารกิจหน้าที่ฯ ตามภารกิจถ่ายโอนฯ หรือได้รับการถ่ายโอน | เพื่อสนองความต้องการของประชาชนในโครงการอื่นๆ ตามความจำเป็นเร่งด่วนตามภารกิจหน้าที่ฯ ตามภารกิจถ่ายโอนฯ หรือได้รับการถ่ายโอน | โครงการอื่นๆ ตามความจำเป็นเร่งด่วนตามภารกิจหน้าที่ฯ ตามภารกิจถ่ายโอนฯ หรือได้รับการถ่ายโอน | ๒๐๐,๐๐๐ | ๒๐๐,๐๐๐ | ๒๐๐,๐๐๐ | การดำเนินการเป็นไปด้วยความเรียบร้อย มีประสิทธิภาพเกิดประโยชน์ต่อชุมชน | กองช่าง สำนักปลัดฯ |

๔. ยุทธศาสตร์การพัฒนาด้านสิ่งแวดล้อมและการท่องเที่ยว

แนวทางที่ ๕ พัฒนา ส่งเสริม พื้นที่ที่มีศักยภาพด้านการท่องเที่ยวให้เป็นแหล่งท่องเที่ยวใหม่

| ที่ | โครงการ | วัตถุประสงค์ | เป้าหมาย (ผลผลิตของโครงการ) | งบประมาณและที่มา | | | ผลลัพธ์ที่คาดว่าจะได้รับ | หน่วยงาน ที่รับผิดชอบ |
|-----|--|--|---|------------------|---------------|---------------|---|--------------------------|
| | | | | ๒๕๕๗ (บาท) | ๒๕๕๘ (บาท) | ๒๕๕๙ (บาท) | | |
| ๑ | โครงการพัฒนา ส่งเสริม พื้นที่ที่มีศักยภาพด้านการท่องเที่ยวให้เป็นแหล่งท่องเที่ยว | เพื่อส่งเสริมการท่องเที่ยวในพื้นที่และเป็นการสร้างงานสร้างรายได้ให้กับประชาชนในจังหวัด | ๑. ก่อสร้าง ปรับปรุง ส่งเสริม พัฒนา ปรับปรุงภูมิทัศน์พื้นที่ที่มีศักยภาพด้านการท่องเที่ยวให้เป็นแหล่งท่องเที่ยว ๒. ประชุม จัดกิจกรรมต่างๆ โดยให้ประชาชนมีส่วนร่วมในการพัฒนา และประชาสัมพันธ์ ฯลฯ | - | ๔,๐๐๐,๐๐๐ | ๓,๐๐๐,๐๐๐ | จังหวัดนครปฐมมีแหล่งท่องเที่ยวเพิ่มขึ้นและประชาชนมีรายได้เพิ่มขึ้น | กองช่าง สำนักปลัดฯ |
| ๒ | โครงการพัฒนาเมืองเก่ากำแพงแสนให้เป็นแหล่งท่องเที่ยว | เพื่อพัฒนาเมืองเก่ากำแพงแสนให้เป็นแหล่งท่องเที่ยวและแหล่งเรียนรู้ทางประวัติศาสตร์ | ๑. ฝึกอบรม สัมมนาศึกษาดูงานและจัดกิจกรรมต่างๆ แก่ชมรมคนรักเมืองเก่าฯ เจ้าหน้าที่และประชาชนในพื้นที่ ๒. จัดสร้างและพัฒนา ระบบสาธารณูปโภค - สาธารณูปการที่จำเป็น ๓. จัดทำสื่อประชาสัมพันธ์ในรูปแบบต่างๆ ฯลฯ | - | - | ๑,๐๐๐,๐๐๐ | จังหวัดนครปฐมมีแหล่งท่องเที่ยวทางประวัติศาสตร์ที่เข้มแข็งเป็นที่รู้จักและประชาชนมีรายได้เพิ่มขึ้น | กองช่าง สำนักปลัดฯ |

๔. ยุทธศาสตร์การพัฒนาด้านสิ่งแวดล้อมและการท่องเที่ยว

แนวทางที่ ๕ พัฒนา ส่งเสริม พื้นที่ที่มีศักยภาพด้านการท่องเที่ยวให้เป็นแหล่งท่องเที่ยวใหม่

| ที่ | โครงการ | วัตถุประสงค์ | เป้าหมาย (ผลผลิตของโครงการ) | งบประมาณและที่มา | | | ผลลัพธ์ที่คาดว่าจะได้รับ | หน่วยงาน ที่รับผิดชอบ |
|-----|---|--|--|------------------|---------------|---------------|---|--------------------------|
| | | | | ๒๕๕๗ (บาท) | ๒๕๕๘ (บาท) | ๒๕๕๙ (บาท) | | |
| ๓ | โครงการอื่นๆ ตามความจำเป็นเร่งด่วน ตามภารกิจหน้าที่ฯ ตามภารกิจถ่ายโอนฯ หรือได้รับการถ่ายโอน | เพื่อสนองความต้องการของประชาชนในโครงการอื่นๆ ตามความจำเป็นเร่งด่วนตามภารกิจหน้าที่ฯ ตามภารกิจถ่ายโอนฯ หรือได้รับการถ่ายโอน | โครงการอื่นๆ ตามความจำเป็นเร่งด่วนตามภารกิจหน้าที่ฯ ตามภารกิจถ่ายโอนฯ หรือได้รับการถ่ายโอน | ๒๐๐,๐๐๐ | ๒๐๐,๐๐๐ | ๒๐๐,๐๐๐ | การดำเนินการเป็นไปด้วยความเรียบร้อย มีประสิทธิภาพเกิดประโยชน์ต่อชุมชน | กองช่าง สำนักปลัดฯ |

๔. ยุทธศาสตร์การพัฒนาด้านสิ่งแวดล้อมและการท่องเที่ยว

แนวทางที่ ๖ การเตรียมความพร้อมในการรองรับภัยพิบัติทางธรรมชาติ

| ที่ | โครงการ | วัตถุประสงค์ | เป้าหมาย (ผลผลิตของโครงการ) | งบประมาณและที่มา | | | ผลลัพธ์ที่คาดว่าจะได้รับ | หน่วยงาน ที่รับผิดชอบ |
|-----|--|---|--|------------------|---------------|---------------|---|--------------------------|
| | | | | ๒๕๕๗ (บาท) | ๒๕๕๘ (บาท) | ๒๕๕๙ (บาท) | | |
| ๑ | โครงการเตรียมความพร้อมเพื่อรองรับ และ ป้องกันภัยพิบัติทางธรรมชาติ | เพื่อป้องกันและเตรียม ความพร้อมในการ รองรับภัยพิบัติที่อาจ เกิดขึ้นในพื้นที่ และสามารถเรียนรู้ เรื่องภัยพิบัติจาก สิ่งแวดล้อมได้อย่าง รู้เท่าทัน | ๑. อบรม สัมมนา ให้ ความรู้ความเข้าใจในเรื่อง ภัยพิบัติต่าง ๆ และทักษะ การปฏิบัติตน การอพยพ หากเกิดเหตุภัยพิบัติ ๒. จัดทำแผนบริหารจัดการ/ แผนบริหารความต่อเนื่อง/ แผนปฏิบัติการ แผนให้ ความช่วยเหลือ และแผน อื่น ๆ เกี่ยวข้อง ๓. จัดทำสื่อประชาสัมพันธ์ ในรูปแบบต่าง ๆ เพื่อให้ ความรู้ในการป้องกันตนเอง ๔. ให้ความช่วยเหลือ ผู้ประสบภัยต่าง ๆ ในพื้นที่ ฯลฯ | ๒,๐๐๐,๐๐๐ | ๒,๐๐๐,๐๐๐ | ๒,๐๐๐,๐๐๐ | ประชาชนมีความ พร้อมในการเผชิญ ภัยพิบัติที่อาจจะ เกิดขึ้นได้อย่าง ถูกต้อง/ ผลกระทบ, ความเสียหายจาก ภัยพิบัติลดลง | กองช่าง |

๕. ยุทธศาสตร์การพัฒนา ด้านการบริหารจัดการที่ดี

แนวทางที่ ๑ พัฒนาการบริหารจัดการที่ดีในองค์กร ส่งเสริมการมีส่วนร่วมของประชาชนในการพัฒนาท้องถิ่น และส่งเสริมการปกครองในระบอบประชาธิปไตย

| ที่ | โครงการ | วัตถุประสงค์ | เป้าหมาย (ผลผลิตของโครงการ) | งบประมาณและที่มา | | | ผลลัพธ์ที่คาดว่าจะได้รับ | หน่วยงานที่รับผิดชอบ |
|-----|--------------------|--|--|------------------|---------------|---------------|---|----------------------|
| | | | | ๒๕๕๗ (บาท) | ๒๕๕๘ (บาท) | ๒๕๕๙ (บาท) | | |
| ๑ | การจัดการเลือกตั้ง | เพื่อให้การดำเนินการจัดการเลือกตั้งนายก อบจ. และสมาชิกสภา อบจ. เป็นไปด้วยความเรียบร้อยและมีประสิทธิภาพ | สนับสนุนการจัดการเลือกตั้งนายก อบจ. และสมาชิกสภา อบจ. โดยจ่ายเป็นค่าใช้จ่าย ดังนี้ ๑.จัดทำป้ายประกาศผลคะแนนค่าใช้จ่ายในการจัดตั้งศูนย์ประสานงานการเลือกตั้ง การจัดประชุม อบรมบุคลากร ค่าประชาสัมพันธ์การเลือกตั้ง ค่าวัสดุอุปกรณ์ ค่าเบี้ยเลี้ยง ที่พัก พาหนะ อาหารเครื่องดื่มของเจ้าหน้าที่ปฏิบัติงาน และรายการอื่น ๆ ที่เกี่ยวข้องและจำเป็น | ๗๐๐,๐๐๐ | ๖,๐๐๐,๐๐๐ | - | การดำเนินการจัดการเลือกตั้งเป็นไปด้วยความเรียบร้อยตามกฎหมายและมีประสิทธิภาพ | กองกิจการสภาฯ |
| | | | ๒.ค่าตอบแทนสำหรับ กกต. ท้องถิ่น ผอ.กกต.ท้องถิ่น นายอำเภอ นายทะเบียนอำเภอ/ท้องถิ่น อนุกรรมการการเลือกตั้ง กรรมการประจำหน่วยเลือกตั้ง | ๘๕๐,๐๐๐ | ๒๕,๐๐๐,๐๐๐ | - | การดำเนินการจัดการเลือกตั้งเป็นไปด้วยความเรียบร้อยและมีประสิทธิภาพ | กองกิจการสภาฯ |

๕. ยุทธศาสตร์การพัฒนา ด้านการบริหารจัดการที่ดี

แนวทางที่ ๑ พัฒนาการบริหารจัดการที่ดีในองค์กร ส่งเสริมการมีส่วนร่วมของประชาชนในการพัฒนาท้องถิ่น และส่งเสริมการปกครองในระบอบประชาธิปไตย

| ที่ | โครงการ | วัตถุประสงค์ | เป้าหมาย (ผลผลิตของโครงการ) | งบประมาณและที่มา | | | ผลลัพธ์ที่คาดว่าจะได้รับ | หน่วยงานที่รับผิดชอบ |
|-----|---|---|--|------------------|---------------|---------------|--|----------------------|
| | | | | ๒๕๕๗ (บาท) | ๒๕๕๘ (บาท) | ๒๕๕๙ (บาท) | | |
| | | | เจ้าหน้าที่นับคะแนน เจ้าหน้าที่รักษาความปลอดภัย ฯลฯ และค่าอาหารทำการนอกเวลาสำหรับพนักงานและเจ้าหน้าที่ที่ปฏิบัติงานเกี่ยวกับการเลือกตั้ง ฯลฯ | | | | | |
| | | | ๓.ค่าสาธารณูปโภคอันเนื่องมาจากการเลือกตั้ง เช่น ค่าน้ำประปา ค่าไฟฟ้า ค่าโทรศัพท์ ค่าไปรษณีย์ เป็นต้น | ๘๐,๐๐๐ | ๙๕๐,๐๐๐ | - | การดำเนินการจัดการเลือกตั้งเป็นไปด้วยความเรียบร้อยและมีประสิทธิภาพ | กองกิจการสภาฯ |
| ๒ | ส่งเสริมความรู้เกี่ยวกับประชาธิปไตยและกฎหมายให้กับประชาชนในท้องถิ่น | เพื่อให้ความรู้เกี่ยวกับประชาธิปไตยและการมีส่วนร่วมของประชาชน | เป็นค่าใช้จ่ายในการจัดประชุมอบรมให้ความรู้เกี่ยวกับการส่งเสริมประชาธิปไตย/กฎหมายเลือกตั้ง ฯลฯ แก่ประชาชน/เยาวชน ผู้บริหาร ผู้นำชุมชน/ผู้นำท้องถิ่น และเจ้าหน้าที่ที่เกี่ยวข้อง | ๓๐๐,๐๐๐ | ๓๐๐,๐๐๐ | ๓๐๐,๐๐๐ | ประชาชนมีความรู้ความเข้าใจเกี่ยวกับประชาธิปไตยและกฎหมายท้องถิ่นมากขึ้นสามารถใช้ประโยชน์และมีส่วนร่วมในการพัฒนาท้องถิ่น | กองกิจการสภาฯ |

๕. ยุทธศาสตร์การพัฒนา ด้านการบริหารจัดการที่ดี

แนวทางที่ ๑ พัฒนาการบริหารจัดการที่ดีในองค์กร ส่งเสริมการมีส่วนร่วมของประชาชนในการพัฒนาท้องถิ่น และส่งเสริมการปกครองในระบอบประชาธิปไตย

| ที่ | โครงการ | วัตถุประสงค์ | เป้าหมาย (ผลผลิตของโครงการ) | งบประมาณและที่มา | | | ผลลัพธ์ที่คาดว่าจะได้รับ | หน่วยงาน ที่รับผิดชอบ |
|-----|--|---|--|------------------|---------------|---------------|---|--------------------------|
| | | | | ๒๕๕๗ (บาท) | ๒๕๕๘ (บาท) | ๒๕๕๙ (บาท) | | |
| ๓ | โครงการประชาคมท้องถิ่น เพื่อจัดทำแผนพัฒนาท้องถิ่น | เพื่อชี้แจงทำความเข้าใจ ในการจัดทำแผนพัฒนา ท้องถิ่นและรับทราบ ปัญหาความต้องการของ ประชาชน | ค่าใช้จ่ายต่าง ๆ ในการประชุม ประชาคมในพื้นที่จังหวัดนครปฐม (จำนวน ๗ อำเภอ) | ๑,๐๐๐,๐๐๐ | - | - | รับทราบปัญหา ความต้องการของ ประชาชนในพื้นที่ เพื่อนำมาจัดทำ แผนพัฒนาได้อย่าง มีประสิทธิภาพ | กองแผน ฯ |
| ๔ | โครงการการประสานจัดทำ แผนพัฒนาท้องถิ่น | เพื่อสนับสนุนการจัดทำ และประสานแผนพัฒนา ท้องถิ่น | ค่าตอบแทน เบี้ยประชุม และ ค่าเลี้ยงรับรอง ค่าใช้จ่ายในการ เดินทางฯ การเข้าร่วมประชุม / อบรมสัมมนา ฯลฯ ของผู้นำ ผู้แทนประชาคม ผู้แทนชุมชน หรือบุคคลอื่น ๆ ที่ร่วมเป็น คณะกรรมการต่าง ๆ ในการ จัดทำแผนพัฒนาและ ประสานแผนพัฒนาท้องถิ่น ขององค์การบริหารส่วนจังหวัด | ๓๐๐,๐๐๐ | ๓๐๐,๐๐๐ | ๓๐๐,๐๐๐ | การปฏิบัติงานเป็นไป ด้วยความเรียบร้อย และมีประสิทธิภาพ | กองแผน ฯ |

๕. ยุทธศาสตร์การพัฒนา ด้านการบริหารจัดการที่ดี

แนวทางที่ ๑ พัฒนาการบริหารจัดการที่ดีในองค์กร ส่งเสริมการมีส่วนร่วมของประชาชนในการพัฒนาท้องถิ่น และส่งเสริมการปกครองในระบอบประชาธิปไตย

| ที่ | โครงการ | วัตถุประสงค์ | เป้าหมาย (ผลผลิตของโครงการ) | งบประมาณและที่มา | | | ผลลัพธ์ที่คาดว่าจะได้รับ | หน่วยงาน ที่รับผิดชอบ |
|-----|---|--|--|------------------|---------------|---------------|--|---------------------------------|
| | | | | ๒๕๕๗ (บาท) | ๒๕๕๘ (บาท) | ๒๕๕๙ (บาท) | | |
| ๕ | โครงการส่งเสริมการบริหารจัดการที่ดีและการมีส่วนร่วมของประชาชน | เพื่อเป็นสวัสดิการแก่ผู้ที่ได้รับการแต่งตั้งเป็นคณะกรรมการตรวจการจ้าง / ส่งเสริมให้การทำงานเป็นไปด้วยความเรียบร้อย | ค่าตอบแทนสำหรับบุคคลที่ได้รับแต่งตั้งเป็นคณะกรรมการดำเนินการซื้อ หรือจ้าง คณะกรรมการตรวจการจ้าง/ผู้ควบคุมงานก่อสร้างต่าง ๆ ฯลฯ | ๒๐๐,๐๐๐ | ๒๐๐,๐๐๐ | ๒๐๐,๐๐๐ | ส่งเสริมให้การดำเนินงานเป็นไปด้วยความเรียบร้อย | กองช่าง กองแผนฯ กองพัสดุฯ |
| ๖ | โครงการฝึกอบรม สัมมนาและศึกษาดูงานเพื่อพัฒนาชุมชน/ท้องถิ่น | ส่งเสริมการมีส่วนร่วม , พัฒนาศักยภาพ / ให้ความรู้ความเข้าใจแก่กลุ่มผู้นำท้องถิ่น คณะกรรมการชุมชน เจ้าหน้าที่ที่เกี่ยวข้อง และประชาชนในท้องถิ่น | ฝึกอบรม สัมมนา และศึกษาดูงานของกลุ่มผู้นำท้องถิ่นและคณะกรรมการชุมชนต่าง ๆ กลุ่มผู้นำท้องถิ่น คณะกรรมการชุมชน เจ้าหน้าที่ที่เกี่ยวข้อง และประชาชนในชุมชน/ท้องถิ่น | ๒,๘๐๐,๐๐๐ | - | - | ผู้เข้าร่วมโครงการ มีทักษะความรู้ ความสามารถเพิ่มขึ้น สามารถนำมาปรับใช้ในการพัฒนาตนเอง/พัฒนาชุมชน/ท้องถิ่นของตนได้ | สำนักปลัดฯ |
| ๗ | โครงการท้องถิ่นพร้อมรับการเข้าสู่ประชาคมอาเซียน | เพื่อสร้างความตระหนักรู้/เตรียมความพร้อมการเข้าสู่ประชาคมอาเซียนแก่ประชาชนในท้องถิ่น | ๑.อบรม สัมมนา และศึกษาดูงานแก่ผู้นำท้องถิ่น/ชุมชน องค์กรทุกภาคส่วน และประชาชนทั่วไป ๒.จัดทำสื่อประชาสัมพันธ์ต่าง ๆ ให้ทราบโดยทั่วกัน ฯลฯ | ๑,๐๐๐,๐๐๐ | - | - | ประชาชนในท้องถิ่นมีความรู้ และสามารถเตรียมพร้อมรองรับการเปิดเสรีอาเซียนได้อย่างทั่วถึง | สำนักปลัดฯ กองแผนฯ |

๕. ยุทธศาสตร์การพัฒนา ด้านการบริหารจัดการที่ดี

แนวทางที่ ๑ พัฒนาการบริหารจัดการที่ดีในองค์กร ส่งเสริมการมีส่วนร่วมของประชาชนในการพัฒนาท้องถิ่น และส่งเสริมการปกครองในระบอบประชาธิปไตย

| ที่ | โครงการ | วัตถุประสงค์ | เป้าหมาย (ผลผลิตของโครงการ) | งบประมาณและที่มา | | | ผลลัพธ์ที่คาดว่าจะได้รับ | หน่วยงาน ที่รับผิดชอบ |
|-----|--|---|--|------------------|---------------|---------------|--|--------------------------|
| | | | | ๒๕๕๗ (บาท) | ๒๕๕๘ (บาท) | ๒๕๕๙ (บาท) | | |
| ๘ | โครงการฝึกอบรมและสัมมนาของเครือข่ายกองทุนหมู่บ้านและชุมชนเมือง | ส่งเสริมการมีส่วนร่วม/ให้ความรู้ความเข้าใจและประสบการณ์ใหม่ ๆ แก่เครือข่ายกองทุนหมู่บ้านและชุมชนเมือง | ฝึกอบรม สัมมนา และศึกษาดูงาน ตลอดจนจัดกิจกรรมอื่นๆ ที่เกี่ยวข้องของเครือข่ายกองทุนหมู่บ้าน และชุมชนเมือง | - | - | ๕๐๐,๐๐๐ | การดำเนินงานของเครือข่ายกองทุนหมู่บ้านและชุมชนเมือง มีประสิทธิภาพมากขึ้น | สำนักปลัดฯ |
| ๙ | โครงการประสานการพัฒนาท้องถิ่นและเยี่ยมเยียนประชาชน | เพื่อประสานองค์กรปกครองส่วนท้องถิ่น นำข้อมูล ปัญหา/อุปสรรคมาใช้ประโยชน์ในการจัดทำแผนพัฒนาท้องถิ่น | ๑.จัดกิจกรรม/จัดประชุม เพื่อเปิดโอกาสให้ประชาชนร่วมแสดงความคิดเห็นเพื่อประสานการพัฒนาการบริหารส่วนภูมิภาค, ส่วนท้องถิ่น และประชาชน ตลอดจนค่าใช้จ่ายอื่นที่จำเป็น ๒.จัดให้มีการฝึกอบรม สัมมนา และศึกษาดูงานของกลุ่มท้องถิ่น ๓.จัดทำสื่อประชาสัมพันธ์ตามโครงการ ฯลฯ | ๒,๐๐๐,๐๐๐ | - | - | สร้างความรู้ ความเข้าใจระหว่าง อบจ. อปท.ต่าง ๆ และประชาชนในจังหวัดมีส่วนร่วมในการพัฒนาท้องถิ่น | สำนักปลัดฯ |

๕. ยุทธศาสตร์การพัฒนา ด้านการบริหารจัดการที่ดี

แนวทางที่ ๑ พัฒนาการบริหารจัดการที่ดีในองค์กร ส่งเสริมการมีส่วนร่วมของประชาชนในการพัฒนาท้องถิ่น และส่งเสริมการปกครองในระบอบประชาธิปไตย

| ที่ | โครงการ | วัตถุประสงค์ | เป้าหมาย (ผลผลิตของโครงการ) | งบประมาณและที่มา | | | ผลลัพธ์ที่คาดว่าจะได้รับ | หน่วยงานที่รับผิดชอบ |
|-----|---|--|---|------------------|---------------|---------------|--|----------------------|
| | | | | ๒๕๕๗ (บาท) | ๒๕๕๘ (บาท) | ๒๕๕๙ (บาท) | | |
| ๑๐ | โครงการพัฒนาศูนย์เครือข่ายเพื่อแก้ไข ปัญหา และส่งเสริมการมีส่วนร่วมใน การพัฒนาท้องถิ่น หรือ Clinic Center | เพื่อพัฒนาการดำเนินงาน ของศูนย์เครือข่ายฯ ให้ สามารถดำเนินการได้ อย่างมีประสิทธิภาพ | ๑. จัดหาครุภัณฑ์ที่จำเป็นในการ ปฏิบัติงานของศูนย์เครือข่ายฯ ๒. ฝึกอบรม สัมมนา ศึกษาดูงาน ๓. จัดทำโครงการ/กิจกรรม เพื่อ ส่งเสริมการมีส่วนร่วม และการ ดำเนินงานของศูนย์เครือข่ายฯ และดำเนินการโครงการอื่นๆ ที่เป็นประโยชน์แก่ประชาชน และชุมชนในจังหวัด ๔. จัดทำหนังสือ วารสาร หรือ สื่อประชาสัมพันธ์ในรูปแบบ ต่าง ๆ ฯลฯ | ๑,๐๐๐,๐๐๐ | - | - | ศูนย์เครือข่ายฯ มี ความพร้อมในการ ดำเนินงาน และ สามารถดำเนินงาน เป็นไปตามวัตถุประสงค์ ของการมีส่วนร่วมได้อย่างมี ประสิทธิภาพ | กองแผนฯ |

๕. ยุทธศาสตร์การพัฒนา ด้านการบริหารจัดการที่ดี

แนวทางที่ ๑ พัฒนาการบริหารจัดการที่ดีในองค์กร ส่งเสริมการมีส่วนร่วมของประชาชนในการพัฒนาท้องถิ่น และส่งเสริมการปกครองในระบอบประชาธิปไตย

| ที่ | โครงการ | วัตถุประสงค์ | เป้าหมาย (ผลผลิตของโครงการ) | งบประมาณและที่มา | | | ผลลัพธ์ที่คาดว่าจะได้รับ | หน่วยงาน ที่รับผิดชอบ |
|-----|---|--|---|------------------|---------------|---------------|---|--|
| | | | | ๒๕๕๗ (บาท) | ๒๕๕๘ (บาท) | ๒๕๕๙ (บาท) | | |
| ๑๑ | โครงการส่งเสริม สนับสนุนการปฏิบัติงานตามมติ ครม. และข้อสั่งการต่าง ๆ ของทางราชการ | เพื่อให้การดำเนินงานเป็นไปด้วยความเรียบร้อยตามมติ ครม. และข้อสั่งการของทางราชการ | ๑.ค่าใช้จ่าย/เงินชดเชยต่าง ๆ ตามมติ ครม. และข้อสั่งการของทางราชการ เช่น ค่างานก่อสร้างตามสัญญาแบบปรับราคาได้ (ค่า K) , คืนเงินค่าปรับให้แก่ผู้ประกอบการอาชีพงานก่อสร้าง และผู้ประกอบการอาชีพอื่น เป็นต้น ๒..จัดกิจกรรมอื่น ๆ ที่เกี่ยวข้องเพื่อให้ความช่วยเหลือ สนับสนุนการปฏิบัติงานตาม มติ ครม. และข้อสั่งการของทางราชการ ฯลฯ | - | ๑,๐๐๐,๐๐๐ | - | การปฏิบัติงานเป็นไปด้วยความเรียบร้อยและมีประสิทธิภาพ | กองคลัง กองช่าง กองแผนฯ กองพัสดุฯ |
| ๑๒ | โครงการเร่งรัดและจัดเก็บรายได้ของ อบจ.นครปฐม | เพื่อส่งเสริม พัฒนาปรับปรุง และสร้างความเข้าใจแก่ผู้ประกอบการ | อบรม สัมมนา จัดกิจกรรมออกตรวจเยี่ยมสถานประกอบการ และจัดทำสื่อประชาสัมพันธ์ การจัดทำ ปรับปรุงข้อมูลแผนที่-ภาษี ทะเบียนทรัพย์สิน เพื่อเพิ่มประสิทธิภาพในการจัดเก็บรายได้ ฯลฯ | ๔๐,๐๐๐ | - | - | การจัดเก็บรายได้ของ อบจ.มีประสิทธิภาพมากขึ้น ตลอดจนสามารถสร้างความสัมพันธ์ที่ดีระหว่างองค์กรและผู้ประกอบการ | กองคลัง |

๕. ยุทธศาสตร์การพัฒนา ด้านการบริหารจัดการที่ดี

แนวทางที่ ๑ พัฒนาการบริหารจัดการที่ดีในองค์กร ส่งเสริมการมีส่วนร่วมของประชาชนในการพัฒนาท้องถิ่น และส่งเสริมการปกครองในระบอบประชาธิปไตย

| ที่ | โครงการ | วัตถุประสงค์ | เป้าหมาย (ผลผลิตของโครงการ) | งบประมาณและที่มา | | | ผลลัพธ์ที่คาดว่าจะได้รับ | หน่วยงาน ที่รับผิดชอบ |
|-----|--|---|---|------------------|---------------|---------------|--|--------------------------|
| | | | | ๒๕๕๗ (บาท) | ๒๕๕๘ (บาท) | ๒๕๕๙ (บาท) | | |
| ๑๓ | โครงการส่งเสริม สนับสนุนความรู้ การสร้างความเข้มแข็งของชุมชนด้วย กระบวนการแผนชุมชน | เพื่อให้ความรู้เกี่ยวกับ แผนชุมชนในการแก้ไขปัญหาสังคมและความยากจนในท้องถิ่น เพื่อให้ ผู้นำการพัฒนาเป็นกำลัง สำคัญในการสร้างความ เข้มแข็งให้กับหมู่บ้าน / ชุมชน ส่งผลต่อการพัฒนา โดยรวมต่อไป | ๑.จัดทำโครงการ / กิจกรรมใน การส่งเสริม ให้ความรู้เกี่ยวกับ แผนชุมชนให้กับคณะกรรมการ หมู่บ้าน, คณะกรรมการชุมชน ผู้นำท้องถิ่น ๒.จัดให้มีการฝึกอบรม สัมมนา และศึกษาดูงานคณะกรรมการ หมู่บ้าน, คณะกรรมการชุมชน, ผู้นำท้องถิ่น และเจ้าหน้าที่ที่ เกี่ยวข้องในเรื่องกระบวนการ แผนชุมชนในท้องถิ่น ๓.จัดทำสื่อประชาสัมพันธ์ และ ค่าใช้จ่ายในอื่น ๆ ที่เกี่ยวข้อง ฯลฯ | - | ๕๐๐,๐๐๐ | - | คณะกรรมการหมู่บ้าน คณะกรรมการชุมชน และผู้นำท้องถิ่น มีทักษะความรู้ ความสามารถเพิ่มขึ้น และสามารถนำมา ปรับใช้ในการสร้าง ความเข้มแข็งของ ชุมชน | กองแผนฯ กองช่าง |

๕. ยุทธศาสตร์การพัฒนา ด้านการบริหารจัดการที่ดี

แนวทางที่ ๑ พัฒนาการบริหารจัดการที่ดีในองค์กร ส่งเสริมการมีส่วนร่วมของประชาชนในการพัฒนาท้องถิ่น และส่งเสริมการปกครองในระบอบประชาธิปไตย

| ที่ | โครงการ | วัตถุประสงค์ | เป้าหมาย (ผลผลิตของโครงการ) | งบประมาณและที่มา | | | ผลลัพธ์ที่คาดว่าจะได้รับ | หน่วยงาน ที่รับผิดชอบ |
|-----|--|--|---|------------------|---------------|---------------|--|---------------------------|
| | | | | ๒๕๕๗ (บาท) | ๒๕๕๘ (บาท) | ๒๕๕๙ (บาท) | | |
| ๑๔ | โครงการส่งเสริม รมรงค์ สร้างความสามัคคี และปกป้อง สถาบันพระมหากษัตริย์ | เพื่อปลูกฝังให้ประชาชน ทุกหมู่เหล่ามีความรัก ความสามัคคี และความ จงรักภักดีต่อสถาบัน การปกครองในระบอบ ประชาธิปไตยอันมี พระมหากษัตริย์ทรง เป็นประมุข | ๑.จัดให้มีการฝึกอบรม สัมมนา และส่งเสริม สนับสนุนการจัด กิจกรรมต่าง ๆ ในพื้นที่จังหวัด เพื่อรณรงค์ สร้างความสามัคคี และปกป้องสถาบันฯ ๒.จัดทำหนังสือ วารสาร หรือ สื่อรณรงค์ประชาสัมพันธ์ใน รูปแบบอื่น ๆ ฯลฯ | ๒,๐๐๐,๐๐๐ | ๒,๐๐๐,๐๐๐ | ๒,๐๐๐,๐๐๐ | ประเทศไทยมีความ สงบสุข คนไทยมี ความรัก ความสามัคคี ร่วมกัน และสำนึก ในความจงรักภักดี ต่อสถาบันชาติ ศาสนา และ พระมหากษัตริย์ | ทุกกองในสังกัด อบจ.นฐ. |
| ๑๕ | โครงการคำบำรุงสมาคมองค์การบริหาร ส่วนจังหวัดแห่งประเทศไทย | เพื่อส่งเสริมกิจการและ การดำเนินงานขององค์กร ปกครองส่วนท้องถิ่นที่ เป็นสมาชิก | องค์กรปกครองส่วนท้องถิ่นที่ เป็นสมาชิกฯ สำหรับใช้ใน การดำเนินงานของสมาคม อบจ. แห่งประเทศไทย | ๖๔๐,๐๐๐ | ๖๕๐,๐๐๐ | ๖๕๐,๐๐๐ | สมาคมมีงบประมาณ ในการส่งเสริมกิจการ และมีประสิทธิภาพ ต่อการดำเนินงาน | สำนักปลัดฯ |

๕. ยุทธศาสตร์การพัฒนา ด้านการบริหารจัดการที่ดี

แนวทางที่ ๒ ส่งเสริมธรรมาภิบาล การป้องกันและปราบปรามการทุจริต และประพฤตินิยมชอบในการปฏิบัติราชการ

| ที่ | โครงการ | วัตถุประสงค์ | เป้าหมาย (ผลผลิตของโครงการ) | งบประมาณและที่มา | | | ผลลัพธ์ที่คาดว่าจะได้รับ | หน่วยงาน ที่รับผิดชอบ |
|-----|--|---|--|------------------|---------------|---------------|--|---------------------------------------|
| | | | | ๒๕๕๗ (บาท) | ๒๕๕๘ (บาท) | ๒๕๕๙ (บาท) | | |
| ๑ | โครงการส่งเสริมธรรมาภิบาล สำหรับผู้นำท้องถิ่นในพื้นที่ | เพิ่มทักษะความรู้ ความเข้าใจ เกี่ยวกับการ บริหารจัดการ บ้านเมืองที่ดี (Good Governance) | ๑.ฝึกอบรมให้ความรู้ความเข้าใจ แลกเปลี่ยนประสบการณ์ ระหว่างผู้นำท้องถิ่นในพื้นที่ เกี่ยวกับการบริหารจัดการ บ้านเมืองที่ดี ๒.จัดทำสื่อประชาสัมพันธ์ต่าง ๆ เพื่อเผยแพร่ความรู้ในเรื่อง การบริหารจัดการบ้านเมืองที่ดี ฯลฯ | ๖๐๐,๐๐๐ | - | - | ผู้นำท้องถิ่นมีทักษะ มากขึ้น สามารถนำ หลักธรรมาภิบาลมา ใช้ในการบริหารจัดการ งานในท้องถิ่นของ ตนเองได้อย่างมี ประสิทธิภาพ | สำนักปลัดฯ |
| ๒ | โครงการเพิ่มประสิทธิภาพการป้องกัน และปราบปรามการทุจริตและ ประพฤตินิยมชอบในการปฏิบัติราชการ | เพื่อส่งเสริมให้คณะผู้บริหาร สจ., ข้าราชการ, พนักงาน และประชาชน มีความรู้, มีส่วนร่วมในการป้องกัน ปราบปรามการทุจริต และ ประพฤตินิยมชอบในการ ปฏิบัติราชการ | ๑.ฝึกอบรมให้ความรู้ด้านกฎหมาย ปช./ปปท. และระเบียบต่าง ๆ ที่เกี่ยวข้องตามโครงการฯ ๒.จัดทำแผนงาน/กิจกรรมอื่น ๆ ที่เกี่ยวข้อง ๓.จัดทำสื่อประชาสัมพันธ์ต่าง ๆ เพื่อเผยแพร่ วัฒนธรรมสร้างจิตสำนึก ค่านิยม คุณธรรมจริยธรรม และ วินัยแก่ทุกภาคส่วน ฯลฯ | ๕๐๐,๐๐๐ | ๕๐๐,๐๐๐ | ๕๐๐,๐๐๐ | - ผู้บริหาร/บุคลากร และประชาชนทั่วไป มีความรู้ความเข้าใจ, สามารถร่วมตรวจสอบ การปฏิบัติราชการได้ อย่างถูกต้อง - จังหวัดมีเครือข่าย ในการป้องกันเรื่อง ดังกล่าวกว้างขวางขึ้น, การทุจริตลดน้อยลง | สำนักปลัดฯ กองแผน กองกิจการสภาฯ |

๕. ยุทธศาสตร์การพัฒนา ด้านการบริหารจัดการที่ดี

แนวทางที่ ๒ ส่งเสริมธรรมาภิบาล การป้องกันและปราบปรามการทุจริต และประพฤตินิยมชอบในการปฏิบัติราชการ

| ที่ | โครงการ | วัตถุประสงค์ | เป้าหมาย (ผลผลิตของโครงการ) | งบประมาณและที่มา | | | ผลลัพธ์ที่คาดว่าจะได้รับ | หน่วยงาน ที่รับผิดชอบ |
|-----|---|---|--|------------------|---------------|---------------|--|--------------------------|
| | | | | ๒๕๕๗ (บาท) | ๒๕๕๘ (บาท) | ๒๕๕๙ (บาท) | | |
| ๓ | โครงการส่งเสริมการมีส่วนร่วมในการติดตามและประเมินผล | เพื่อป้องกันและปราบปรามการทุจริต ประพฤตินิยมชอบในการปฏิบัติราชการ | ๑.จัดประชุม, เปิดโอกาสให้ประชาชนเข้าร่วมเป็นตัวแทนของคณะกรรมการ ๒.ส่งเสริมการประชาสัมพันธ์ทางสื่อต่าง ๆ ให้ประชาชนเห็นความสำคัญของการติดตามและประเมินผลการปฏิบัติงาน ๓.ฝึกอบรม สัมมนา เพื่อส่งเสริมการมีส่วนร่วมในการติดตามและประเมินผล ๔.ค่าเลี้ยงรับรองคณะกรรมการในการประชุม และค่าใช้จ่ายอื่น ๆ ที่เกี่ยวข้อง ฯลฯ | ๒๐๐,๐๐๐ | - | - | ประชาชนมีส่วนร่วมในการตรวจสอบ และการทำงานเป็นไปด้วยความเรียบร้อย | สำนักปลัดฯ กองแผน |

๕. ยุทธศาสตร์การพัฒนา ด้านการบริหารจัดการที่ดี

แนวทางที่ ๓ ส่งเสริมสวัสดิการแก่ผู้บริหาร และผู้ช่วยเหลือ อบท. สมาชิกสภา อบท. ข้าราชการ ลูกจ้าง พนักงานจ้าง

| ที่ | โครงการ | วัตถุประสงค์ | เป้าหมาย (ผลผลิตของโครงการ) | งบประมาณและที่มา | | | ผลลัพธ์ที่คาดว่าจะได้รับ | หน่วยงาน ที่รับผิดชอบ |
|-----|--|---|--|------------------|---------------|---------------|--|--------------------------|
| | | | | ๒๕๕๗ (บาท) | ๒๕๕๘ (บาท) | ๒๕๕๙ (บาท) | | |
| ๑ | โครงการการกำหนดเงินประโยชน์ตอบแทนอื่นเป็นกรณีพิเศษสำหรับข้าราชการ ลูกจ้าง และพนักงานจ้างของ อบจ. (เงินโบนัส) | เพื่อสร้างขวัญและกำลังใจให้แก่ข้าราชการ ลูกจ้าง และพนักงานจ้างในองค์กร | จ่ายเป็นเงินประโยชน์ตอบแทนอื่นเป็นกรณีพิเศษแก่ข้าราชการ ลูกจ้าง และพนักงานจ้างของ อบจ. (เงินโบนัส) | ๑๒,๕๐๐,๐๐๐ | - | - | บุคลากรในองค์กร เกิดขวัญและกำลังใจ ที่ดีในการปฏิบัติงาน | สำนักปลัดฯ |
| ๒ | โครงการทุนการศึกษาระดับปริญญาตรี และปริญญาโท | ส่งเสริมสวัสดิการแก่คณะผู้บริหารและบุคลากรในองค์กร โดยให้ทุนการศึกษาในระดับปริญญาตรี และปริญญาโท เพื่อพัฒนาทักษะความรู้ความสามารถ | ให้คณะผู้บริหารและบุคลากรในองค์กรได้ศึกษาเพิ่มเติมในระดับปริญญาตรีและปริญญาโท | ๔๐๐,๐๐๐ | ๔๐๐,๐๐๐ | ๔๐๐,๐๐๐ | ผู้บริหารและบุคลากร มีความรู้เพิ่มขึ้น สามารถนำความรู้ ที่ได้รับมาพัฒนา ปรับใช้ให้เกิดประโยชน์ ต่อตนเองและองค์กร ได้ดีขึ้น | สำนักปลัดฯ |
| ๓ | โครงการค่าจ้างที่ปรึกษา หรือการวิจัยเชิงสำรวจ ซึ่งไม่เกี่ยวกับครุภัณฑ์หรือสิ่งก่อสร้าง | เพื่อให้การปฏิบัติงานเป็นไปด้วยความเรียบร้อย | จัดหาค่าตอบแทน, ค่าใช้จ่ายต่าง ๆ ที่จำเป็นให้กับที่ปรึกษาหรือการวิจัยเชิงสำรวจ ซึ่งไม่เกี่ยวกับครุภัณฑ์ หรือสิ่งก่อสร้าง | ๕๐,๐๐๐ | ๕๐,๐๐๐ | ๕๐,๐๐๐ | การดำเนินการเป็นไป ด้วยความเรียบร้อย | สำนักปลัดฯ |

๕. ยุทธศาสตร์การพัฒนา ด้านการบริหารจัดการที่ดี

แนวทางที่ ๓ ส่งเสริมสวัสดิการแก่ผู้บริหาร และผู้ช่วยเหลือ อปท. สมาชิกสภา อปท. ข้าราชการ ลูกจ้าง พนักงานจ้าง

| ที่ | โครงการ | วัตถุประสงค์ | เป้าหมาย (ผลผลิตของโครงการ) | งบประมาณและที่มา | | | ผลลัพธ์ที่คาดว่าจะได้รับ | หน่วยงาน ที่รับผิดชอบ |
|-----|--|--|---|------------------|---------------|---------------|---|--------------------------|
| | | | | ๒๕๕๗ (บาท) | ๒๕๕๘ (บาท) | ๒๕๕๙ (บาท) | | |
| ๔ | ค่าตอบแทนวิทยากรบรรยายให้ความรู้ตามโครงการต่าง ๆ ของกองกิจการสภาองค์การบริหารส่วนจังหวัดนครปฐม | เพื่อเป็นการเพิ่มพูนความรู้ในการปฏิบัติหน้าที่ของกองกิจการสภาฯ | เป็นค่าตอบแทน และค่าใช้จ่ายอื่น ๆ ตามโครงการฯ | ๑๐,๐๐๐ | ๑๐,๐๐๐ | ๑๐,๐๐๐ | บุคลากรและบุคคลทั่วไปมีความรู้ความเข้าใจในการปฏิบัติหน้าที่อย่างถูกต้องชัดเจนยิ่งขึ้น | กองกิจการสภาฯ |

๕. ยุทธศาสตร์การพัฒนา ด้านการบริหารจัดการที่ดี

แนวทางที่ ๔ ปรับปรุง พัฒนาขีดสมรรถนะ และวัฒนธรรมการทำงานของบุคลากร

| ที่ | โครงการ | วัตถุประสงค์ | เป้าหมาย (ผลผลิตของโครงการ) | งบประมาณและที่มา | | | ผลลัพธ์ที่คาดว่าจะได้รับ | หน่วยงาน ที่รับผิดชอบ |
|-----|--|---|--|------------------|---------------|---------------|---|--------------------------|
| | | | | ๒๕๕๗ (บาท) | ๒๕๕๘ (บาท) | ๒๕๕๙ (บาท) | | |
| ๑ | โครงการฝึกอบรมคุณธรรม จริยธรรม ของผู้บริหาร ข้าราชการ ลูกจ้าง และ พนักงานจ้างของ อบจ.นฐ. | พัฒนาด้านคุณธรรม จริยธรรม แก่บุคลากร ใน อบจ.นฐ. | ฝึกอบรม สัมมนาคุณธรรม จริยธรรมแก่บุคลากรใน หน่วยงาน จำนวน ๑ โครงการ | ๒,๐๐๐,๐๐๐ | - | - | บุคลากรในองค์กร มีคุณธรรม จริยธรรม มีสมรรถนะสามารถปรับ ใช้ให้การทำงานมี ประสิทธิภาพยิ่งขึ้น | สำนักปลัดฯ |
| ๒ | โครงการฝึกอบรม สัมมนา และ ศึกษาดูงานของคณะผู้บริหาร ที่ปรึกษานายก อบจ. เลขาธิการ- นายก อบจ. ข้าราชการ ลูกจ้าง และพนักงานจ้าง | เพื่อเป็นการเพิ่มพูนความรู้ ประสบการณ์ในการปฏิบัติ งาน เพื่อนำความรู้มาเพื่อ ใช้ให้เกิดประโยชน์ในการ ปฏิบัติงานและพัฒนา ท้องถิ่น | ฝึกอบรม สัมมนา และ ศึกษาดูงานของคณะผู้บริหาร ที่ปรึกษานายก อบจ. เลขาธิการนายก อบจ. ข้าราชการ ลูกจ้าง และ พนักงานจ้าง ฯลฯ จำนวน ๑ โครงการ | ๑,๐๐๐,๐๐๐ | - | - | บุคลากรในองค์กร สามารถนำ ประสบการณ์มา ใช้ให้เกิดประโยชน์ และเป็นการสร้าง ขวัญกำลังใจใน การทำงานยิ่งขึ้น | สำนักปลัดฯ |

๕. ยุทธศาสตร์การพัฒนา ด้านการบริหารจัดการที่ดี

แนวทางที่ ๔ ปรับปรุง พัฒนาขีดสมรรถนะ และวัฒนธรรมการทำงานของบุคลากร

| ที่ | โครงการ | วัตถุประสงค์ | เป้าหมาย (ผลผลิตของโครงการ) | งบประมาณและที่มา | | | ผลลัพธ์ที่คาดว่าจะได้รับ | หน่วยงาน ที่รับผิดชอบ |
|-----|--|--|---|------------------|---------------|---------------|--|--------------------------|
| | | | | ๒๕๕๗ (บาท) | ๒๕๕๘ (บาท) | ๒๕๕๙ (บาท) | | |
| ๓ | โครงการฝึกอบรม สัมมนา และศึกษาดูงานของคณะผู้บริหาร สมาชิกสภา อบจ. ที่ปรึกษานายก อบจ. เลขานุการนายก อบจ. ข้าราชการ และผู้เกี่ยวข้อง ทั้งในและต่างประเทศ | เพื่อเป็นการเพิ่มพูนความรู้ ประสบการณ์ในการปฏิบัติงาน เพื่อนำความรู้มาเพื่อใช้ให้เกิดประโยชน์ในการปฏิบัติงานและพัฒนาท้องถิ่น | ฝึกอบรม สัมมนา และศึกษาดูงานของคณะผู้บริหาร สมาชิกสภา อบจ. ที่ปรึกษานายก อบจ. เลขานุการนายก อบจ. ข้าราชการ ลูกจ้าง และผู้เกี่ยวข้อง ทั้งในและต่างประเทศ จำนวน ๑ โครงการ | ๖,๕๐๐,๐๐๐ | - | - | บุคลากรในองค์กร ได้รับความรู้ ความเข้าใจ, ประสิทธิภาพ จากการฝึกอบรม และศึกษาดูงาน สามารถนำความรู้ มาประยุกต์ใช้ในการทำงานได้อย่างเหมาะสม | กองกิจการสภาฯ |
| ๔ | โครงการตามรอยบาทพระศาสดา สู่ดินแดนพุทธภูมิขององค์การบริหารส่วนจังหวัดนครปฐม | เพื่อสืบสาน เผยแผ่ และทำนุบำรุงไว้ซึ่งศาสนา ศิลปวัฒนธรรม และจารีตประเพณี รวมถึงเป็นการปลูกฝัง กล่อมเกลา จิตใจ และส่งเสริมการดำเนินชีวิตตามรอยคำสอนขององค์สมเด็จพระสัมมาสัมพุทธเจ้า | ฝึกอบรม สัมมนา และศึกษาดูงานตามโครงการ แก่คณะผู้บริหาร นายก รองนายก เลขานุการ ที่ปรึกษา สมาชิกสภาฯ ข้าราชการและเจ้าหน้าที่ที่เกี่ยวข้อง | ๓,๐๐๐,๐๐๐ | - | - | บุคลากรในองค์กร ได้รับประสบการณ์และมีโลกทัศน์กว้างไกล สามารถนำคำสั่งสอนขององค์พระสัมมาสัมพุทธเจ้ามาปรับใช้ ในการดำเนินชีวิต การทำงานได้อย่างมีสติ และมีประสิทธิภาพ | สำนักปลัดฯ |

๕. ยุทธศาสตร์การพัฒนา ด้านการบริหารจัดการที่ดี

แนวทางที่ ๔ ปรับปรุง พัฒนาขีดสมรรถนะ และวัฒนธรรมการทำงานของบุคลากร

| ที่ | โครงการ | วัตถุประสงค์ | เป้าหมาย (ผลผลิตของโครงการ) | งบประมาณและที่มา | | | ผลลัพธ์ที่คาดว่าจะได้รับ | หน่วยงาน ที่รับผิดชอบ |
|-----|---|--|--|------------------|---------------|---------------|--|---------------------------|
| | | | | ๒๕๕๗ (บาท) | ๒๕๕๘ (บาท) | ๒๕๕๙ (บาท) | | |
| ๕ | โครงการพัฒนาบุคลากรเตรียมความพร้อมสู่ประชาคมอาเซียน | เพื่อพัฒนาทักษะ เพิ่มพูนความรู้ทางภาษาให้แก่บุคลากรในองค์กร เตรียมความพร้อมเข้าสู่ประชาคมอาเซียน | ๑. อบรมสัมมนาให้ความรู้ความเข้าใจเพื่อเตรียมความพร้อมเข้าสู่ประชาคมอาเซียน ๒. จัดกิจกรรม ฝึกสอนทักษะทางภาษาแก่บุคลากรในองค์กร ๓. จัดหาวัสดุ ครุภัณฑ์และอุปกรณ์อื่น ๆ ที่เกี่ยวข้องตามโครงการ ฯลฯ | ๓๐๐,๐๐๐ | ๓๐๐,๐๐๐ | - | บุคลากรในองค์กร มีความรู้ ความเข้าใจ และทักษะทางภาษามากขึ้น มีความพร้อมต่อการเปลี่ยนแปลงในการเข้าสู่ประชาคมอาเซียน | ทุกกองในสังกัด อบจ.นฐ. |

๕. ยุทธศาสตร์การพัฒนา ด้านการบริหารจัดการที่ดี

แนวทางที่ ๕ สนับสนุนการปฏิบัติงาน ปรับปรุง และพัฒนาระบบเทคโนโลยีสารสนเทศ เครื่องมือเครื่องใช้ และอาคารสถานที่

| ที่ | โครงการ | วัตถุประสงค์ | เป้าหมาย (ผลผลิตของโครงการ) | งบประมาณและที่มา | | | ผลลัพธ์ที่คาดว่าจะได้รับ | หน่วยงาน ที่รับผิดชอบ |
|-----|---|---|--|------------------|---------------|---------------|---|--------------------------|
| | | | | ๒๕๕๗ (บาท) | ๒๕๕๘ (บาท) | ๒๕๕๙ (บาท) | | |
| ๑ | จัดหาเครื่องมือเครื่องใช้สำหรับ ปฏิบัติงาน | เพื่อจัดหา และจัดให้มี เครื่องมือเครื่องใช้ที่จำเป็น ให้เพียงพอ ทันสมัยและ เหมาะสม เพื่อให้การ ปฏิบัติงานมีประสิทธิภาพ มากยิ่งขึ้น | จัดหา/จัดซื้อเครื่องมือเครื่องใช้ ครุภัณฑ์ สำหรับปฏิบัติงาน จำนวน ๘ รายการ ดังนี้ ๑. เครื่องคอมพิวเตอร์ พร้อม อุปกรณ์ จำนวน ๒ ชุด ๒. เครื่องปรับอากาศ พร้อมติดตั้ง จำนวน ๒ เครื่อง ๓. ระบบเสียงตามสาย พร้อม อุปกรณ์ที่เกี่ยวข้อง ๔. เครื่องเสียงพร้อมอุปกรณ์ และติดตั้งในห้องประชุมฯ ๕. ชุดโซฟารับแขก จำนวน ๑ ชุด ๖. โต๊ะ เก้าอี้ทำงาน และเก้าอี้ ขนาดต่าง ๆ ๗. โต๊ะพับอเนกประสงค์ ๘. ครุภัณฑ์อื่น ๆ ที่จำเป็น เพื่อใช้ในการปฏิบัติงาน | - | - | ๑๐๐,๐๐๐ | บุคลากรในหน่วยงาน มีเครื่องมือเครื่องใช้ ในการปฏิบัติงาน ที่ทันสมัย เหมาะสม และเพียงพอ ทำให้ การปฏิบัติงานมี ประสิทธิภาพมากขึ้น | สำนักปลัดฯ |
| | | | | - | - | ๗๐,๐๐๐ | | |
| | | | | - | ๕๐๐,๐๐๐ | - | | |
| | | | | ๙๐๐,๐๐๐ | - | - | | |
| | | | | ๓๕,๐๐๐ | - | - | | |
| | | | | ๑๐,๐๐๐ | - | - | | |
| | | | | - | - | ๓๐,๐๐๐ | | |
| | | | | ๑๐๐,๐๐๐ | - | - | | |

๕. ยุทธศาสตร์การพัฒนา ด้านการบริหารจัดการที่ดี

แนวทางที่ ๕ สนับสนุนการปฏิบัติงาน ปรับปรุง และพัฒนาระบบเทคโนโลยีสารสนเทศ เครื่องมือเครื่องใช้ และอาคารสถานที่

| ที่ | โครงการ | วัตถุประสงค์ | เป้าหมาย (ผลผลิตของโครงการ) | งบประมาณและที่มา | | | ผลลัพธ์ที่คาดว่าจะได้รับ | หน่วยงาน ที่รับผิดชอบ |
|-----|---|---|--|---|---|--------------------------------------|---|---|
| | | | | ๒๕๕๗ (บาท) | ๒๕๕๘ (บาท) | ๒๕๕๙ (บาท) | | |
| ๒ | จัดหาเครื่องมือเครื่องใช้สำหรับปฏิบัติงาน | เพื่อจัดหา และจัดให้มีเครื่องมือเครื่องใช้ที่จำเป็นให้เพียงพอ ทันสมัยและเหมาะสม เพื่อให้การปฏิบัติงานมีประสิทธิภาพมากยิ่งขึ้น | จัดหา/จัดซื้อเครื่องมือเครื่องใช้ครุภัณฑ์ สำหรับปฏิบัติงานในสถานสงเคราะห์คนชราฯ (หลวงพ่อบึงอุปถัมภ์) จำนวน ๑๑ รายการ ดังนี้ ๑. เครื่องถ่ายเอกสาร ๑ เครื่อง ๒. ตู้เก็บเอกสารบานเลื่อนกระจก จำนวน ๕ ชุด ๓. พัดลมตั้งพื้น ขนาด ๑๖ นิ้ว จำนวน ๓ ตัว ๔. พัดลมตั้งโต๊ะ ขนาด ๑๘ นิ้ว จำนวน ๓ ตัว ๕. แก้วไอออนกประสงค์ ๕๐ ตัว ๖. โซฟาชุดรับแขก พร้อมโต๊ะกระจก จำนวน ๑ ชุด ๗. โต๊ะ เก้าอี้ทำงานระดับ ๓-๖ จำนวน ๒ ชุด ๘. โต๊ะ เก้าอี้ทำงานระดับ ๗-๙ จำนวน ๑ ชุด | - - ๗,๕๐๐ - - ๑๘,๐๐๐ ๑๒,๐๐๐ ๑๑,๔๐๐ | ๑๐๐,๐๐๐ ๒๕,๐๐๐ - ๘,๔๐๐ - - | - - - - ๔๗,๕๐๐ - - | บุคลากรในหน่วยงานมีเครื่องมือเครื่องใช้ในการปฏิบัติงานที่ทันสมัย เหมาะสมและเพียงพอ ทำให้การปฏิบัติงานมีประสิทธิภาพมากขึ้น | สำนักปลัดฯ (สถานสงเคราะห์หลวงพ่อบึงอุปถัมภ์) |

๕. ยุทธศาสตร์การพัฒนา ด้านการบริหารจัดการที่ดี

แนวทางที่ ๕ สนับสนุนการปฏิบัติงาน ปรับปรุง และพัฒนาระบบเทคโนโลยีสารสนเทศ เครื่องมือเครื่องใช้ และอาคารสถานที่

| ที่ | โครงการ | วัตถุประสงค์ | เป้าหมาย (ผลผลิตของโครงการ) | งบประมาณและที่มา | | | ผลลัพธ์ที่คาดว่าจะได้รับ | หน่วยงาน ที่รับผิดชอบ |
|-----|---|---|--|---|---|---|--|--|
| | | | | ๒๕๕๗ (บาท) | ๒๕๕๘ (บาท) | ๒๕๕๙ (บาท) | | |
| ๓ | จัดหาเครื่องมือเครื่องใช้สำหรับปฏิบัติงาน | เพื่อจัดหา และจัดให้มีเครื่องมือเครื่องใช้ที่จำเป็นให้เพียงพอ ทันสมัยและเหมาะสม เพื่อให้การปฏิบัติงานมีประสิทธิภาพมากยิ่งขึ้น | ๙.เครื่องสูบน้ำมอเตอร์ไฟฟ้า จำนวน ๑ เครื่อง ๑๐.รถเข็นอาหารสแตนเลส จำนวน ๒ คัน ๑๑.ครุภัณฑ์อื่น ๆ ที่จำเป็นเพื่อใช้ในการปฏิบัติงาน จัดหา/จัดซื้อเครื่องมือเครื่องใช้ ครุภัณฑ์ สำหรับปฏิบัติงานในสถานสงเคราะห์คนชรานครปฐม จำนวน ๙ รายการ ดังนี้ ๑.เครื่องซักผ้า จำนวน ๑ เครื่อง ๒.เครื่องอบผ้า จำนวน ๑ เครื่อง ๓.รถตู้สำหรับเคลื่อนย้ายผู้ป่วย จำนวน ๑ คัน ๔.ถังน้ำสแตนเลส ขนาด ๒,๕๐๐ ลิตร จำนวน ๗ ถัง ๕.กล่องวงจรปิด พร้อมติดตั้ง ๖.เครื่องตัดหญ้าแบบเข็น จำนวน ๑ เครื่อง | - ๑๐๐,๐๐๐ - ๑,๘๐๐,๐๐๐ - - - | ๑๑,๐๐๐ - - ๒๔๕,๐๐๐ ๑๖๕,๐๐๐ - ๑๓๒,๓๐๐ - ๙๕,๐๐๐ | - ๑๙,๐๐๐ - - ๑๒๐,๐๐๐ - | บุคลากรในหน่วยงานมีเครื่องมือเครื่องใช้ ในการปฏิบัติงาน ที่ทันสมัย เหมาะสม และเพียงพอ ทำให้ การปฏิบัติงานมี ประสิทธิภาพมากขึ้น | สำนักปลัดฯ (สถานสงเคราะห์คนชรานครปฐม) |

๕. ยุทธศาสตร์การพัฒนา ด้านการบริหารจัดการที่ดี

แนวทางที่ ๕ สนับสนุนการปฏิบัติงาน ปรับปรุง และพัฒนาระบบเทคโนโลยีสารสนเทศ เครื่องมือเครื่องใช้ และอาคารสถานที่

| ที่ | โครงการ | วัตถุประสงค์ | เป้าหมาย (ผลผลิตของโครงการ) | งบประมาณและที่มา | | | ผลลัพธ์ที่คาดว่าจะได้รับ | หน่วยงาน ที่รับผิดชอบ |
|-----|--|--|--|---|--------------------------------------|-----------------------|---|--------------------------|
| | | | | ๒๕๕๗ (บาท) | ๒๕๕๘ (บาท) | ๒๕๕๙ (บาท) | | |
| ๔ | จัดหาเครื่องมือเครื่องใช้ สำหรับปฏิบัติงาน | เพื่อจัดหาและจัดให้มีเครื่องมือเครื่องใช้ที่จำเป็นให้พอเพียง ทันสมัย และเหมาะสมเพื่อให้การปฏิบัติงานมีประสิทธิภาพมากยิ่งขึ้น | ๗.เครื่องสูบน้ำ จำนวน ๑ เครื่อง ๘.ท่อสูบน้ำพญานาค จำนวน ๑ เครื่อง ๙. ครุภัณฑ์อื่น ๆ ที่จำเป็นเพื่อใช้ในการปฏิบัติงาน จัดหา/จัดซื้อเครื่องมือเครื่องใช้ ครุภัณฑ์ สำหรับปฏิบัติงาน จำนวน ๖ รายการ ดังนี้ ๑. เครื่องปรับอากาศ พร้อมติดตั้ง จำนวน ๒ เครื่อง ๒. โทรทค์น้สึชนิดจอบแบน พร้อมติดตั้ง จำนวน ๑ เครื่อง ๓. จานรับสัญญาณดาวเทียม และอุปกรณ์ พร้อมติดตั้ง จำนวน ๑ ชุด ๔. แก้อื้อทำงาน มีพนักพิงสูง ปรับระดับสูง-ต่ำได้ จำนวน ๑ ตัว | - - ๑๐๐,๐๐๐ ๖๐,๐๐๐ ๓๐,๐๐๐ ๘,๐๐๐ ๓,๐๐๐ | - ๘๕,๐๐๐ - - - - - | ๙๕,๐๐๐ - - - | บุคลากรในหน่วยงาน มีเครื่องมือเครื่องใช้ ในการปฏิบัติงาน ที่ทันสมัย เหมาะสม และเพียงพอ ทำให้ การปฏิบัติงานมี ประสิทธิภาพมากขึ้น | กองกิจการสภาฯ |

๕. ยุทธศาสตร์การพัฒนา ด้านการบริหารจัดการที่ดี

แนวทางที่ ๕ สนับสนุนการปฏิบัติงาน ปรับปรุง และพัฒนาระบบเทคโนโลยีสารสนเทศ เครื่องมือเครื่องใช้ และอาคารสถานที่

| ที่ | โครงการ | วัตถุประสงค์ | เป้าหมาย (ผลผลิตของโครงการ) | งบประมาณและที่มา | | | ผลลัพธ์ที่คาดว่าจะได้รับ | หน่วยงาน ที่รับผิดชอบ |
|-----|---|--|---|---|---|---|---|--------------------------|
| | | | | ๒๕๕๗ (บาท) | ๒๕๕๘ (บาท) | ๒๕๕๙ (บาท) | | |
| ๕ | จัดหาเครื่องมือเครื่องใช้สำหรับปฏิบัติงาน | เพื่อจัดหาและจัดให้มีเครื่องมือเครื่องใช้ที่จำเป็นให้พอเพียง ทันสมัย และเหมาะสมเพื่อให้การปฏิบัติงานมีประสิทธิภาพมากยิ่งขึ้น | ๕. ตู้เหล็กเก็บเอกสาร ๒ บานประตู จำนวน ๕ ตู้ ๖. ครุภัณฑ์อื่น ๆ ที่จำเป็นเพื่อใช้ในการปฏิบัติงาน จัดหา/จัดซื้อเครื่องมือเครื่องใช้ ครุภัณฑ์ สำหรับปฏิบัติงาน จำนวน ๖ รายการ ดังนี้ ๑. เครื่องโทรสาร ๑ เครื่อง ๒. เครื่องพิมพ์สำเนาระบบดิจิตอล (เครื่องยิง) จำนวน ๑ เครื่อง ๓. เครื่องคอมพิวเตอร์ พร้อมอุปกรณ์ จำนวน ๑ เครื่อง ๔. กล้องถ่ายรูปร ระบบดิจิตอล จำนวน ๑ ตัว ๕. ผ้า màn พร้อมอุปกรณ์ และติดตั้ง ๖. ครุภัณฑ์อื่น ๆ ที่จำเป็นเพื่อใช้ในการปฏิบัติงาน | ๒๐,๐๐๐ ๑๐๐,๐๐๐ ๓๐,๐๐๐ ๑๓๐,๐๐๐ - - ๔๕,๐๐๐ ๑๐๐,๐๐๐ | - - - ๑๐,๐๐๐ - - | - - - ๕๐,๐๐๐ - - | บุคลากรในหน่วยงานมีเครื่องมือเครื่องใช้ ในการปฏิบัติงานที่ทันสมัย เหมาะสม และเพียงพอ ทำให้การปฏิบัติงานมีประสิทธิภาพมากขึ้น | กองแผน ฯ |

๕. ยุทธศาสตร์การพัฒนา ด้านการบริหารจัดการที่ดี

แนวทางที่ ๕ สนับสนุนการปฏิบัติงาน ปรับปรุง และพัฒนาระบบเทคโนโลยีสารสนเทศ เครื่องมือเครื่องใช้ และอาคารสถานที่

| ที่ | โครงการ | วัตถุประสงค์ | เป้าหมาย (ผลผลิตของโครงการ) | งบประมาณและที่มา | | | ผลลัพธ์ที่คาดว่าจะได้รับ | หน่วยงาน ที่รับผิดชอบ |
|-----|---|--|--|------------------|---------------|---------------|--|--------------------------|
| | | | | ๒๕๕๗ (บาท) | ๒๕๕๘ (บาท) | ๒๕๕๙ (บาท) | | |
| ๖ | จัดหาเครื่องมือเครื่องใช้สำหรับปฏิบัติงาน | เพื่อจัดหาและจัดให้มีเครื่องมือเครื่องใช้ที่จำเป็นให้พอเพียง ทันสมัย และเหมาะสมเพื่อให้การปฏิบัติงานมีประสิทธิภาพมากยิ่งขึ้น | จัดหา/จัดซื้อเครื่องมือเครื่องใช้ครุภัณฑ์ สำหรับปฏิบัติงาน จำนวน ๔ รายการ ดังนี้ ๑. กล้องถ่ายรูป ระบบดิจิทัล จำนวน ๑ ตัว ๒. เครื่องปรับอากาศ ๑ เครื่อง ๓. ตู้เก็บเอกสารบานเลื่อนกระจก จำนวน ๓ ชุด ๔. ครุภัณฑ์อื่น ๆ ที่จำเป็นเพื่อใช้ในการปฏิบัติงาน | ๑๐,๐๐๐ | - | - | บุคลากรในหน่วยงานมีเครื่องมือเครื่องใช้ในการปฏิบัติงานที่ทันสมัย เหมาะสม และเพียงพอ ทำให้การปฏิบัติงานมีประสิทธิภาพมากขึ้น | กองการศึกษา |
| ๗ | จัดหาเครื่องมือเครื่องใช้สำหรับปฏิบัติงาน | เพื่อจัดหาและจัดให้มีเครื่องมือเครื่องใช้ที่จำเป็นให้พอเพียง ทันสมัย และเหมาะสมเพื่อให้การปฏิบัติงานมีประสิทธิภาพมากยิ่งขึ้น | จัดหา/จัดซื้อเครื่องมือเครื่องใช้ครุภัณฑ์ สำหรับปฏิบัติงาน จำนวน ๘ รายการ ดังนี้ ๑. เครื่องถ่ายเอกสาร จำนวน ๑ เครื่อง ๒. เครื่องปรับอากาศ พร้อมติดตั้ง จำนวน ๓ ชุด ๓. ตู้เก็บเอกสารบานเลื่อนทึบ จำนวน ๔ ตู้ | - | ๑๐๐,๐๐๐ | - | บุคลากรในหน่วยงานมีเครื่องมือเครื่องใช้ในการปฏิบัติงานที่ทันสมัย เหมาะสม และเพียงพอ ทำให้การปฏิบัติงานมีประสิทธิภาพมากขึ้น | กองคลัง |

๕. ยุทธศาสตร์การพัฒนา ด้านการบริหารจัดการที่ดี

แนวทางที่ ๕ สนับสนุนการปฏิบัติงาน ปรับปรุง และพัฒนาระบบเทคโนโลยีสารสนเทศ เครื่องมือเครื่องใช้ และอาคารสถานที่

| ที่ | โครงการ | วัตถุประสงค์ | เป้าหมาย (ผลผลิตของโครงการ) | งบประมาณและที่มา | | | ผลลัพธ์ที่คาดว่าจะได้รับ | หน่วยงาน ที่รับผิดชอบ |
|-----|---|--|---|--|---|---|---|--------------------------|
| | | | | ๒๕๕๗ (บาท) | ๒๕๕๘ (บาท) | ๒๕๕๙ (บาท) | | |
| ๘ | จัดหาเครื่องมือเครื่องใช้สำหรับปฏิบัติงาน | เพื่อจัดหาและจัดให้มีเครื่องมือเครื่องใช้ที่จำเป็นให้พอเพียง ทันสมัย และเหมาะสมเพื่อให้การปฏิบัติงานมีประสิทธิภาพมากยิ่งขึ้น | ๔. โต๊ะ เก้าอี้ทำงาน ระดับ ๓-๖ จำนวน ๔ ชุด ๕. โต๊ะ เก้าอี้ทำงาน ระดับ ๗ จำนวน ๑ ชุด ๖. เครื่องพิมพ์เซ็ค ๑ เครื่อง ๗. เครื่องคอมพิวเตอร์ พร้อมอุปกรณ์ จำนวน ๑ เครื่อง ๘. ครุภัณฑ์อื่น ๆ ที่จำเป็นเพื่อใช้ในการปฏิบัติงาน จัดหา/จัดซื้อเครื่องมือเครื่องใช้ ครุภัณฑ์ สำหรับปฏิบัติงาน จำนวน ๖ รายการ ดังนี้ ๑. เครื่องทำลายเอกสาร จำนวน ๑ เครื่อง ๒. เครื่องคอมพิวเตอร์พร้อมอุปกรณ์ จำนวน ๒ ชุด ๓. ตู้เก็บเอกสาร ๔ ล็อก จำนวน ๒ ตู้ | - ๑๒,๕๐๐ ๕๕,๐๐๐ - ๑๐๐,๐๐๐ ๓๒,๐๐๐ - ๑๒,๐๐๐ | ๓๕,๐๐๐ - - ๕๐,๐๐๐ - - ๑๐๐,๐๐๐ - - | - - - - - - - | บุคลากรในหน่วยงานมีเครื่องมือเครื่องใช้ในการปฏิบัติงานที่ทันสมัย เหมาะสมและเพียงพอ ทำให้การปฏิบัติงานมีประสิทธิภาพมากขึ้น | กองพัสดุฯ |

๕. ยุทธศาสตร์การพัฒนา ด้านการบริหารจัดการที่ดี

แนวทางที่ ๕ สนับสนุนการปฏิบัติงาน ปรับปรุง และพัฒนาระบบเทคโนโลยีสารสนเทศ เครื่องมือเครื่องใช้ และอาคารสถานที่

| ที่ | โครงการ | วัตถุประสงค์ | เป้าหมาย (ผลผลิตของโครงการ) | งบประมาณและที่มา | | | ผลลัพธ์ที่คาดว่าจะได้รับ | หน่วยงาน ที่รับผิดชอบ |
|-----|---|--|--|------------------|---------------|---------------|---|--------------------------|
| | | | | ๒๕๕๗ (บาท) | ๒๕๕๘ (บาท) | ๒๕๕๙ (บาท) | | |
| ๙ | จัดหาเครื่องมือเครื่องใช้สำหรับปฏิบัติงาน | เพื่อจัดหาและจัดให้มีเครื่องมือเครื่องใช้ที่จำเป็นให้พอเพียง ทันสมัย และเหมาะสมเพื่อให้การปฏิบัติงานมีประสิทธิภาพมากยิ่งขึ้น | ๔. โต๊ะ เก้าอี้ทำงาน ระดับ ๓-๗ จำนวน ๓ ชุด ๕. ตู้เก็บเอกสารบานเลื่อนกระจก จำนวน ๑ ชุด ๖. ครุภัณฑ์อื่น ๆ ที่จำเป็นเพื่อใช้ในการปฏิบัติงาน จัดหา/จัดซื้อเครื่องมือเครื่องใช้ ครุภัณฑ์ สำหรับปฏิบัติงาน จำนวน ๒๑ รายการ ดังนี้ ๑. เครื่องคอมพิวเตอร์พร้อมอุปกรณ์ จำนวน ๑ ชุด ๒. ล้อวัดระยะทาง จำนวน ๒ ชุด ๓. เทปวัดระยะไฟเบอร์ ๒ ม้วน ๔. ไม้สต๊าฟ จำนวน ๒ อัน ๕. กล้องระดับ จำนวน ๑ ตัว ๖. เครื่องหาพิกัดสัญญาณดาวเทียม พร้อมอุปกรณ์ จำนวน ๑ ชุด | ๒๗,๐๐๐ | - | - | บุคลากรในหน่วยงานมีเครื่องมือเครื่องใช้ในการปฏิบัติงานที่ทันสมัย เหมาะสมและเพียงพอ ทำให้การปฏิบัติงานมีประสิทธิภาพมากขึ้น | กองช่าง |
| | | | | ๘,๐๐๐ | - | - | | |
| | | | | ๑๐๐,๐๐๐ | - | - | | |
| | | | | - | - | ๑๐๐,๐๐๐ | | |
| | | | | - | ๓๐,๐๐๐ | - | | |
| | | | | ๑๐,๐๐๐ | - | - | | |
| | | | | ๖,๐๐๐ | - | - | | |
| | | | | - | ๒๕,๐๐๐ | - | | |
| | | | | - | ๕๐,๐๐๐ | - | | |

๕. ยุทธศาสตร์การพัฒนา ด้านการบริหารจัดการที่ดี

แนวทางที่ ๕ สนับสนุนการปฏิบัติงาน ปรับปรุง และพัฒนาระบบเทคโนโลยีสารสนเทศ เครื่องมือเครื่องใช้ และอาคารสถานที่

| ที่ | โครงการ | วัตถุประสงค์ | เป้าหมาย (ผลผลิตของโครงการ) | งบประมาณและที่มา | | | ผลลัพธ์ที่คาดว่าจะได้รับ | หน่วยงาน ที่รับผิดชอบ |
|-----|---------|--------------|--|------------------|---------------|---------------|--------------------------|--------------------------|
| | | | | ๒๕๕๗ (บาท) | ๒๕๕๘ (บาท) | ๒๕๕๙ (บาท) | | |
| | | | ๗. โต๊ะพับอเนกประสงค์ จำนวน ๔๐ ตัว | ๙๐,๐๐๐ | - | - | | |
| | | | ๘. เก้าอี้ทำงาน ระดับ ๓-๕ จำนวน ๑๐ ตัว | - | ๒๐,๐๐๐ | - | | |
| | | | ๙. กล้องถ่ายภาพดิจิทัล ๑ ตัว | - | - | ๑๐,๐๐๐ | | |
| | | | ๑๐. เครื่องปรับอากาศแบบแยก ส่วน ชนิดแขวน ขนาดไม่ต่ำกว่า ๓๖,๐๐๐ บีทียู พร้อมติดตั้ง จำนวน ๔ เครื่อง | ๑๗๔,๐๐๐ | - | - | | |
| | | | ๑๑. เครื่องปรับอากาศ แบบแยกส่วน ชนิดแขวน ขนาด ไม่ต่ำกว่า ๑๘,๐๐๐ บีทียู พร้อมติดตั้ง จำนวน ๑ เครื่อง | ๒๘,๔๐๐ | - | - | | |
| | | | ๑๒. เครื่องวัดระยะเลเซอร์ แบบมือถือ จำนวน ๑ ตัว | ๒๕,๐๐๐ | - | - | | |
| | | | ๑๓. เครื่องเจาะคอนกรีต ๑ เครื่อง | - | - | ๑๐๐,๐๐๐ | | |
| | | | ๑๔. เครื่องวัดค่าความสะท้อนแสง เส้นจราจร | - | ๔๕๐,๐๐๐ | - | | |
| | | | ๑๕. เครื่องปั้มน้ำมอเตอร์ ๗.๕ แรง ขนาด ๓๘๐ โวลต์ ๒ ใบพัด | ๓๓,๐๐๐ | - | - | | |

๕. ยุทธศาสตร์การพัฒนา ด้านการบริหารจัดการที่ดี

แนวทางที่ ๕ สนับสนุนการปฏิบัติงาน ปรับปรุง และพัฒนาระบบเทคโนโลยีสารสนเทศ เครื่องมือเครื่องใช้ และอาคารสถานที่

| ที่ | โครงการ | วัตถุประสงค์ | เป้าหมาย (ผลผลิตของโครงการ) | งบประมาณและที่มา | | | ผลลัพธ์ที่คาดว่าจะได้รับ | หน่วยงาน ที่รับผิดชอบ |
|-----|---------|--------------|---|------------------|---------------|---------------|--------------------------|--------------------------|
| | | | | ๒๕๕๗ (บาท) | ๒๕๕๘ (บาท) | ๒๕๕๙ (บาท) | | |
| | | | ๑๖. เครื่องหยั่งความลึกของน้ำ จำนวน ๑ เครื่อง ๑๗. เครื่องสูบน้ำ ขนาด ๑๐ นิ้ว เครื่องยนต์ดีเซล ไม่น้อยกว่า ๑๑๐ แรงม้า ไม่เกิน ๑,๘๐๐ รอบ/นาที ๖ สูบ ๔ จังหวะ จำนวน ๑ เครื่อง ๑๘. เต้นท์แบบหลังคาโค้ง โครงเหล็กหลังคาผ้าใบ ๔ หลัง ๑๙. เครื่องถ่ายแบบแปลนระบบ มัลติฟังก์ชัน จำนวน ๑ เครื่อง ๒๐. เครื่องตัดหญ้า แบบข้อแข็ง พร้อมอุปกรณ์ จำนวน ๒ เครื่อง ๒๑. ครุภัณฑ์อื่น ๆ ที่จำเป็น เพื่อใช้ในการปฏิบัติงาน | ๑๖,๐๐๐ | - | - | ๘๓๐,๐๐๐ | |
| | | | | ๖๘๐,๐๐๐ | - | - | | |
| | | | | ๗๐๐,๐๐๐ | - | - | | |
| | | | | ๑๙,๐๐๐ | - | - | | |
| | | | | ๑๐๐,๐๐๐ | - | - | | |

๕. ยุทธศาสตร์การพัฒนา ด้านการบริหารจัดการที่ดี

แนวทางที่ ๕ สนับสนุนการปฏิบัติงาน ปรับปรุง และพัฒนาระบบเทคโนโลยีสารสนเทศ เครื่องมือเครื่องใช้ และอาคารสถานที่

| ที่ | โครงการ | วัตถุประสงค์ | เป้าหมาย (ผลผลิตของโครงการ) | งบประมาณและที่มา | | | ผลลัพธ์ที่คาดว่าจะได้รับ | หน่วยงาน ที่รับผิดชอบ |
|-----|---|--|---|------------------|---------------|---------------|---|--------------------------|
| | | | | ๒๕๕๗ (บาท) | ๒๕๕๘ (บาท) | ๒๕๕๙ (บาท) | | |
| ๑๐ | จัดหาเครื่องมือเครื่องใช้สำหรับปฏิบัติงาน | เพื่อจัดหาและจัดให้มีเครื่องมือเครื่องใช้ที่จำเป็นให้พอเพียง ทันสมัย และเหมาะสมเพื่อให้การปฏิบัติงานมีประสิทธิภาพมากยิ่งขึ้น | จัดหา/จัดซื้อเครื่องมือเครื่องใช้ครุภัณฑ์ สำหรับปฏิบัติงาน จำนวน ๔ รายการ ดังนี้ ๑. ตู้เก็บเอกสารบานเลื่อนกระจก จำนวน ๒ ตู้ ๒. โต๊ะ เก้าอี้ทำงาน ระดับ ๓-๖ จำนวน ๓ ชุด ๓. ตู้เหล็กเก็บเอกสาร ๒ ลั่นชัก จำนวน ๑ ตู้ ๔. ครุภัณฑ์อื่น ๆ ที่จำเป็นเพื่อใช้ในการปฏิบัติงาน | ๗,๐๐๐ | - | - | บุคลากรในหน่วยงานมีเครื่องมือเครื่องใช้ในการปฏิบัติงานที่ทันสมัย เหมาะสมและเพียงพอ ทำให้การปฏิบัติงานมีประสิทธิภาพมากขึ้น | หน่วยตรวจสอบฯ |
| ๑๑ | จัดหาครุภัณฑ์ยานพาหนะ | สนับสนุนการปฏิบัติงานให้เป็นไปด้วยความเรียบร้อย มีประสิทธิภาพ | ๑. จัดซื้อรถชุดไฮดรอลิก ตีนตะขาบ ชนิดแขนยาว ไม่น้อยกว่า ๑๕ เมตร ๒. จัดซื้อรถบรรทุกติดเครน เพื่อใช้งานยกสิ่งของที่มีน้ำหนักมาก เป็นรถบรรทุกขนาด ๖ ล้อ เครื่องยนต์ดีเซล ทำงานด้วยระบบไฮดรอลิก | - | ๒,๘๐๐,๐๐๐ | ๗,๒๐๐,๐๐๐ | อำนวยความสะดวกในการปฏิบัติงาน ส่งผลให้การปฏิบัติงานเป็นไปด้วยความเรียบร้อย และมีประสิทธิภาพมากขึ้น | กองช่าง |

๕. ยุทธศาสตร์การพัฒนา ด้านการบริหารจัดการที่ดี

แนวทางที่ ๕ สนับสนุนการปฏิบัติงาน ปรับปรุง และพัฒนาระบบเทคโนโลยีสารสนเทศ เครื่องมือเครื่องใช้ และอาคารสถานที่

| ที่ | โครงการ | วัตถุประสงค์ | เป้าหมาย (ผลผลิตของโครงการ) | งบประมาณและที่มา | | | ผลลัพธ์ที่คาดว่าจะได้รับ | หน่วยงาน ที่รับผิดชอบ |
|-----|-----------------------|---|--|------------------|---------------|---------------|---|--------------------------|
| | | | | ๒๕๕๗ (บาท) | ๒๕๕๘ (บาท) | ๒๕๕๙ (บาท) | | |
| | | | ๓. จัดซื้อลิฟท์ยกกรร จำนวน ๑ ตัว ๔. จัดซื้อรถยนต์บรรทุกกระเช้า ขนาด ๖ ล้อ เครื่องยนต์ดีเซล ทำงานด้วยระบบไฮดรอลิก ๕. จัดซื้อรถดสันสะเทือน จำนวน ๑ ตัว ๖. จัดซื้อครุภัณฑ์ยานพาหนะ อื่น ๆ ที่จำเป็น | ๒๕๐,๐๐๐ | - | - | | |
| ๑๒ | จัดหาครุภัณฑ์ยานพาหนะ | สนับสนุนการปฏิบัติงาน ให้เป็นไปด้วยความ เรียบร้อย มีประสิทธิภาพ | รถยนต์บรรทุก (ดีเซล) ขนาด ๑ ตัน แบบดับเบิ้ลแคบ จำนวน ๑ คัน | - | ๘๐๐,๐๐๐ | - | อำนวยความสะดวก ในการปฏิบัติงาน ส่งผลให้การปฏิบัติงาน เป็นไปด้วยความ เรียบร้อย และมี ประสิทธิภาพมากขึ้น | กองพัสดุฯ |

๕. ยุทธศาสตร์การพัฒนา ด้านการบริหารจัดการที่ดี

แนวทางที่ ๕ สนับสนุนการปฏิบัติงาน ปรับปรุง และพัฒนาระบบเทคโนโลยีสารสนเทศ เครื่องมือเครื่องใช้ และอาคารสถานที่

| ที่ | โครงการ | วัตถุประสงค์ | เป้าหมาย (ผลผลิตของโครงการ) | งบประมาณและที่มา | | | ผลลัพธ์ที่คาดว่าจะได้รับ | หน่วยงาน ที่รับผิดชอบ |
|-----|--|---|---|------------------|---------------|---------------|----------------------------------|---------------------------|
| | | | | ๒๕๕๗ (บาท) | ๒๕๕๘ (บาท) | ๒๕๕๙ (บาท) | | |
| ๑๓ | ต่อเติม ปรับปรุง กั้นห้องทำงาน / ห้องประชุม การจ้างเหมาจัดทำเวที ป้ายประชาสัมพันธ์ต่าง ๆ เพื่อใช้ในงานของ อบจ.นครปฐม | เพื่ออำนวยความสะดวกในการปฏิบัติงาน | จ้างเหมาต่อเติม ปรับปรุง กั้นห้องทำงาน/ห้องประชุม ของผู้บริหาร สมาชิกสภา หัวหน้าส่วนราชการ, การจัดทำป้ายประชาสัมพันธ์ เช่น ป้ายชื่อห้อง ป้ายคณะผู้บริหาร ป้ายแผนภูมิสภา อบจ.ฯลฯ และการจ้างเหมาจัดทำเวทีต่าง ๆ ตลอดจน ค่าใช้จ่ายอื่น ๆ ที่จำเป็นในการดำเนินงาน | ๓๐๐,๐๐๐ | - | - | การปฏิบัติงานไปด้วยความเรียบร้อย | ทุกกองในสังกัด อบจ.นฐ. |
| ๑๔ | สนับสนุนการจัดการประชุมเพื่อส่งเสริมการปฏิบัติงาน | การปฏิบัติงานตามที่ระเบียบฯ กำหนดไว้เป็นไปด้วยความเรียบร้อย | ค่าเลี้ยงรับรอง เบี้ยประชุม คกก. และค่าใช้จ่ายอื่น ๆ ในการจัดการประชุมของส่วนราชการทุกส่วนในสังกัด | ๒๐๐,๐๐๐ | ๒๐๐,๐๐๐ | ๒๐๐,๐๐๐ | การปฏิบัติงานไปด้วยความเรียบร้อย | ทุกกองในสังกัด อบจ.นฐ. |

๕. ยุทธศาสตร์การพัฒนา ด้านการบริหารจัดการที่ดี

แนวทางที่ ๕ สนับสนุนการปฏิบัติงาน ปรับปรุง และพัฒนาระบบเทคโนโลยีสารสนเทศ เครื่องมือเครื่องใช้ และอาคารสถานที่

| ที่ | โครงการ | วัตถุประสงค์ | เป้าหมาย (ผลผลิตของโครงการ) | งบประมาณและที่มา | | | ผลลัพธ์ที่คาดว่าจะได้รับ | หน่วยงาน ที่รับผิดชอบ |
|-----|---|--|--|------------------|---------------|---------------|--------------------------------------|---------------------------|
| | | | | ๒๕๕๗ (บาท) | ๒๕๕๘ (บาท) | ๒๕๕๙ (บาท) | | |
| ๑๕ | ก่อสร้าง ปรับปรุง ซ่อมแซม บำรุงรักษา ดูแลครุภัณฑ์, ทรัพย์สิน ยานพาหนะ เครื่องจักรกลที่ใช้ในสำนักงาน และ สิ่งก่อสร้างในความรับผิดชอบของ อบจ.นครปฐม | เพื่ออำนวยความสะดวก ในการปฏิบัติงาน | ค่าใช้จ่ายในการจ้างเหมาก่อสร้าง ติดตั้ง ปรับปรุง ซ่อมแซม บำรุงรักษาดูแลครุภัณฑ์ ทรัพย์สิน ยานพาหนะ เครื่องจักรกล และ สิ่งก่อสร้างของ อบจ. รวมถึง สถานสงเคราะห์ฯ ทั้ง ๒ แห่ง เช่น โรงเก็บรถ ลานจอดรถ ห้องประชุม อาคารเก็บพัสดุ อาคารโดยรอบ บ้านพัก ระบบ ไฟฟ้า ประปา ลิฟท์ สนง. โครงหลังคาทางเดินระหว่างอาคาร รั้วโดยรอบ ฯลฯ ตลอดจนค่าวัสดุ อุปกรณ์ ค่าจ้างเหมาจัดทำป้าย บอกเส้นทางต่าง ๆ และ ค่าใช้จ่ายอื่น ๆ ที่จำเป็น | ๑,๐๐๐,๐๐๐ | ๑,๐๐๐,๐๐๐ | ๑,๐๐๐,๐๐๐ | การปฏิบัติงานไปด้วย ความเรียบร้อย | ทุกกองในสังกัด อบจ.นฐ. |

๕. ยุทธศาสตร์การพัฒนา ด้านการบริหารจัดการที่ดี

แนวทางที่ ๕ สนับสนุนการปฏิบัติงาน ปรับปรุง และพัฒนาระบบเทคโนโลยีสารสนเทศ เครื่องมือเครื่องใช้ และอาคารสถานที่

| ที่ | โครงการ | วัตถุประสงค์ | เป้าหมาย (ผลผลิตของโครงการ) | งบประมาณและที่มา | | | ผลลัพธ์ที่คาดว่าจะได้รับ | หน่วยงาน ที่รับผิดชอบ |
|-----|--|---|--|------------------|---------------|---------------|--|---------------------------|
| | | | | ๒๕๕๗ (บาท) | ๒๕๕๘ (บาท) | ๒๕๕๙ (บาท) | | |
| ๑๖ | โครงการจัดทำประกันภัยรถยนต์ของ องค์การบริหารส่วนจังหวัดนครปฐม (รถที่ใช้ในราชการ) | เพื่อคุ้มครอง ป้องกัน ทรัพย์สินของทางราชการ | จัดทำประกันภัยรถยนต์ทุกคัน ที่เป็นทรัพย์สินขององค์การ บริหารส่วนจังหวัดนครปฐม | ๔๐๐,๐๐๐ | - | - | รถยนต์ขององค์การ บริหารส่วนจังหวัดฯ ได้รับความคุ้มครอง ป้องกันภัย | สำนักปลัดฯ กองช่าง |
| ๑๗ | ติดตั้ง/พัฒนาระบบสื่อสาร และ ข้อมูลทางเทคโนโลยีสารสนเทศ | เพื่อรองรับระบบบัญชี คอมพิวเตอร์แบบรวมศูนย์ ของ อปท. และใช้ในการ บันทึกข้อมูลพื้นฐาน | ๑.ค่าใช้จ่ายในการจัดหา / ติดตั้ง และพัฒนาระบบสื่อสารและ ข้อมูลทางเทคโนโลยีสารสนเทศ ๒.ค่าบริการระบบการเชื่อมต่อ อินเทอร์เน็ตแบบความเร็วสูงเพื่อ รองรับการใช้งานในระบบแบบ รวมศูนย์ของ อปท. และใช้ในการ บันทึกข้อมูลพื้นฐาน ๓.ค่าจ้างที่ปรึกษาศึกษาวิจัยพัฒนา ระบบสารสนเทศเพื่อพัฒนาระบบ งาน และพัฒนาบุคลากร ฯลฯ | ๑,๐๐๐,๐๐๐ | - | - | การปฏิบัติงาน เป็นไปด้วยความ รวดเร็ว ถูกต้อง มีประสิทธิภาพ และประสิทธิผล | ทุกกองในสังกัด อบจ.นฐ. |

๕. ยุทธศาสตร์การพัฒนา ด้านการบริหารจัดการที่ดี

แนวทางที่ ๕ สนับสนุนการปฏิบัติงาน ปรับปรุง และพัฒนาระบบเทคโนโลยีสารสนเทศ เครื่องมือเครื่องใช้ และอาคารสถานที่

| ที่ | โครงการ | วัตถุประสงค์ | เป้าหมาย (ผลผลิตของโครงการ) | งบประมาณและที่มา | | | ผลลัพธ์ที่คาดว่าจะได้รับ | หน่วยงาน ที่รับผิดชอบ |
|-----|---|---|--|------------------|---------------|---------------|--|---------------------------|
| | | | | ๒๕๕๗ (บาท) | ๒๕๕๘ (บาท) | ๒๕๕๙ (บาท) | | |
| ๑๘ | โครงการสนับสนุนการดำเนินการจัดทำระบบบัญชีคอมพิวเตอร์ (e-LAAS) | เพื่อสร้างความพร้อมรองรับการปฏิบัติงานในระบบบัญชีคอมพิวเตอร์(e-LAAS) ของ อบท. | ๑.ค่าใช้จ่ายในการจัดหา/จัดทำ การเตรียมวัสดุ อุปกรณ์ และปรับปรุงระบบให้มีความพร้อม ๒.ค่าบริการระบบการเชื่อมต่ออินเทอร์เน็ต เพื่อรองรับการใช้งาน ๓.ค่าใช้จ่ายในการฝึกอบรมเพื่อพัฒนาองค์ความรู้แก่ผู้บริหาร สมาชิกสภาฯ และบุคลากรท้องถิ่น ฯลฯ | ๒๐๐,๐๐๐ | - | - | การปฏิบัติงานเป็นไปด้วยความรวดเร็ว ถูกต้อง มีประสิทธิภาพ และประสิทธิผล | ทุกกองในสังกัด อบจ.นฐ. |
| ๑๙ | โครงการพัฒนาระบบการจัดทำแผนพัฒนาท้องถิ่นของ อบจ.นครปฐม | สนับสนุนการปฏิบัติงานให้เป็นไปด้วยความเรียบร้อย ถูกต้อง และรวดเร็ว | ๑.ค่าใช้จ่ายในการจัดหา/จัดซื้อโปรแกรมสำเร็จรูปเพื่อใช้ในการจัดทำแผนพัฒนาท้องถิ่น ๒.ฝึกอบรมให้ความรู้ความเข้าใจเกี่ยวกับระบบการจัดทำแผนพัฒนาท้องถิ่นแก่บุคลากร และเจ้าหน้าที่ที่เกี่ยวข้อง ๓.ครุภัณฑ์ต่าง ๆ และค่าใช้จ่ายอื่น ๆ ที่จำเป็นตามโครงการ ฯลฯ | - | ๕๐๐,๐๐๐ | - | การปฏิบัติงานเป็นไปด้วยความรวดเร็ว ถูกต้อง มีประสิทธิภาพ และประสิทธิผล | กองแผน |

๕. ยุทธศาสตร์การพัฒนา ด้านการบริหารจัดการที่ดี

แนวทางที่ ๕ สนับสนุนการปฏิบัติงาน ปรับปรุง และพัฒนาระบบเทคโนโลยีสารสนเทศ เครื่องมือเครื่องใช้ และอาคารสถานที่

| ที่ | โครงการ | วัตถุประสงค์ | เป้าหมาย (ผลผลิตของโครงการ) | งบประมาณและที่มา | | | ผลลัพธ์ที่คาดว่าจะได้รับ | หน่วยงาน ที่รับผิดชอบ |
|-----|--|---|---|------------------|---------------|---------------|---|--------------------------|
| | | | | ๒๕๕๗ (บาท) | ๒๕๕๘ (บาท) | ๒๕๕๙ (บาท) | | |
| ๒๐ | ก่อสร้างบ้านพัก / อาคารที่พัก ของ อบจ.นครปฐม | เพื่อเป็นที่อยู่อาศัยของ บุคลากร พนักงาน อบจ. | ก่อสร้างบ้านพัก / อาคารที่พัก ข้าราชการ ลูกจ้าง พนักงานจ้าง รวมถึงค่าใช้จ่ายอื่น ๆ ที่จำเป็น ในการก่อสร้าง | - | - | ๑,๕๐๐,๐๐๐ | บุคลากร พนักงานมี ความสะดวกในการ เดินทางมาทำงาน มากขึ้น ทำให้การ ทำงานมีประสิทธิภาพ และรวดเร็วขึ้น | กองช่าง |
| ๒๑ | ก่อสร้างลานคอนกรีตพร้อมแท่นและ ติดตั้งเครื่องปั้มน้ำ เพื่อใช้ล้างอัดฉีด ยานพาหนะและเครื่องจักรกล | เพื่อพัฒนาสถานที่ ปฏิบัติงาน | ก่อสร้างลานคอนกรีตพร้อมแท่น และติดตั้งเครื่องปั้มน้ำ เพื่อใช้ ล้างอัดฉีดยานพาหนะ และ เครื่องจักรกล | - | ๗๐๐,๐๐๐ | - | มีสถานที่พร้อมที่ จะปฏิบัติงานทำให้ การปฏิบัติงานมี ประสิทธิภาพ | กองช่าง |
| ๒๒ | ก่อสร้างโรงจอดเก็บยานพาหนะ และเครื่องจักรกล | เพื่อเป็นโรงจอดเก็บ ยานพาหนะ และเครื่อง- จักรกล ของ อบจ.นฐ. | ก่อสร้างโรงจอดเก็บยานพาหนะ และเครื่องจักรกล ขนาดกว้าง ๑๒ เมตร ยาว ๔๐ เมตร | - | ๔,๕๐๐,๐๐๐ | - | มีสถานที่สำหรับ จอดเก็บยานพาหนะ เครื่องจักรกลอย่าง ปลอดภัย | กองคลัง กองช่าง |

๕. ยุทธศาสตร์การพัฒนา ด้านการบริหารจัดการที่ดี

แนวทางที่ ๕ สนับสนุนการปฏิบัติงาน ปรับปรุง และพัฒนาระบบเทคโนโลยีสารสนเทศ เครื่องมือเครื่องใช้ และอาคารสถานที่

| ที่ | โครงการ | วัตถุประสงค์ | เป้าหมาย (ผลผลิตของโครงการ) | งบประมาณและที่มา | | | ผลลัพธ์ที่คาดว่าจะได้รับ | หน่วยงาน ที่รับผิดชอบ |
|-----|---|-----------------------------|--|------------------|---------------|---------------|--|--------------------------|
| | | | | ๒๕๕๗ (บาท) | ๒๕๕๘ (บาท) | ๒๕๕๙ (บาท) | | |
| ๒๓ | ก่อสร้าง ปรับปรุง รั้วบริเวณสำนักงาน และศูนย์เครื่องจักรกล อบจ.นครปฐม | เพื่อพัฒนาสถานที่ปฏิบัติงาน | ก่อสร้าง ปรับปรุง รั้วบริเวณสำนักงาน และศูนย์เครื่องจักรกล อบจ.นครปฐม และค่าใช้จ่ายอื่นๆ ที่จำเป็น | - | - | ๓,๐๐๐,๐๐๐ | มีสถานที่พร้อมใช้ ในการปฏิบัติงาน ทำให้การปฏิบัติงาน มีประสิทธิภาพ มากขึ้น | กองช่าง |

๕. ยุทธศาสตร์การพัฒนา ด้านการบริหารจัดการที่ดี

แนวทางที่ ๖ ส่งเสริมความรู้ความเข้าใจเกี่ยวกับกิจการท้องถิ่น

| ที่ | โครงการ | วัตถุประสงค์ | เป้าหมาย (ผลผลิตของโครงการ) | งบประมาณและที่มา | | | ผลลัพธ์ที่คาดว่าจะได้รับ | หน่วยงาน ที่รับผิดชอบ |
|-----|--|--|--|------------------|---------------|---------------|--|--------------------------|
| | | | | ๒๕๕๗ (บาท) | ๒๕๕๘ (บาท) | ๒๕๕๙ (บาท) | | |
| ๑ | โครงการรณรงค์ และประชาสัมพันธ์ กิจกรรม/ผลงานต่าง ๆ ขององค์การบริหารส่วนจังหวัดนครปฐม และท้องถิ่น | เพื่อเป็นการประชาสัมพันธ์ เผยแพร่กิจกรรม ผลงาน และข่าวสารต่าง ๆ ของ อบจ.และท้องถิ่น ให้ประชาชนทราบข้อมูล ข่าวสาร และมีความเข้าใจในขอบเขตอำนาจหน้าที่ และความรับผิดชอบของ อบจ.และท้องถิ่น | ๑.จัดกิจกรรมเผยแพร่ข่าวสาร และผลงานต่าง ๆ ของ อบจ. และท้องถิ่น ๒.จัดทำสื่อประชาสัมพันธ์รูปแบบต่าง ๆ เช่น วารสาร อบจ., แผ่นพับ, ป้ายไตรวิชัน, ป้ายประชาสัมพันธ์ LED, ป้ายแบนเนอร์, วีซีดี และอื่น ๆ ที่เกี่ยวข้อง ฯลฯ | ๑,๐๐๐,๐๐๐ | ๑,๐๐๐,๐๐๐ | ๑,๐๐๐,๐๐๐ | ประชาชนสามารถรับรู้ข่าวสาร ผลงาน กิจกรรมต่าง ๆ ของทางราชการได้อย่างทั่วถึง ถูกต้อง และมีความเข้าใจในบทบาทอำนาจหน้าที่ของ อบจ.และท้องถิ่นในการพัฒนาท้องถิ่น | สำนักปลัดฯ |

๖. ยุทธศาสตร์การพัฒนา ด้านการบริการสาธารณะ

แนวทางที่ ๑ ก่อสร้าง ปรับปรุง บำรุงรักษาถนน สะพาน ทางเท้า เส้นทางจักรยาน ท่อระบายน้ำ ทำเทียบเรือ ระบบการจัดการขยะและระบบบำบัดน้ำเสีย และซ่อมแซม ปรับปรุงระบบสาธารณูปโภคที่ได้รับความเสียหายจากสาธารณภัย

| ที่ | โครงการ | วัตถุประสงค์ | เป้าหมาย (ผลผลิตของโครงการ) | งบประมาณและที่มา | | | ผลลัพธ์ที่คาดว่าจะได้รับ |
|------------------------------------|--|--|--|------------------|---------------|---------------|---|
| | | | | ๒๕๕๗ (บาท) | ๒๕๕๘ (บาท) | ๒๕๕๙ (บาท) | |
| ๑ | ซ่อมแซมบำรุงรักษาผิวทางถนน และ สะพาน ที่อยู่ในความรับผิดชอบ และที่ได้รับถ่ายโอนภารกิจขององค์การบริหารส่วนจังหวัดนครปฐม | เพื่อบำรุงรักษาผิวทางถนน และสะพานที่อยู่ในความรับผิดชอบขององค์การบริหารส่วนจังหวัดนครปฐม | ซ่อมแซมบำรุงรักษาผิวทางถนน และสะพานที่อยู่ในความรับผิดชอบขององค์การบริหารส่วนจังหวัดนครปฐม | ๑๑๐,๐๐๐,๐๐๐ | ๑๑๐,๐๐๐,๐๐๐ | ๑๑๐,๐๐๐,๐๐๐ | ผิวถนนและสะพานที่อยู่ในความรับผิดชอบขององค์การบริหารส่วนจังหวัดนครปฐม อยู่ในสภาพใช้งานได้ดี |
| ถนนลาดยางแอสฟัลท์ติกคอนกรีต | | | | | | | |
| อ.เมืองฯ | | | | | | | |
| ๒ | โครงการก่อสร้างถนนลาดยางแอสฟัลท์ติกคอนกรีต สาย ม.๑ ถึงบ้านตาลตอ ม.๗ ต.ดอนยายหอม อ.เมืองฯ เชื่อมต่อ ต.ตลาดจินดา อ.สามพราน | การสัญจรไปมา และการขนส่งผลผลิตทางการเกษตรเป็นไปด้วยความสะดวก รวดเร็ว | กว้าง ๖ เมตร ยาว ๑,๔๐๐ เมตร หนา ๐.๐๕ เมตร | | | ๕,๗๑๒,๐๐๐ | การสัญจรไปมา และการขนส่งทางการเกษตร สะดวก รวดเร็ว |
| ๓ | โครงการก่อสร้างถนนลาดยางแอสฟัลท์ติกคอนกรีต สายเลียบบคลองดอนยายหอมชุมชนพอเงินพัฒนา ม.๒ เขต ทต.ดอนยายหอม เชื่อมต่อ ม.๔,๕ เขต อบต.ดอนยายหอม อ.เมืองฯ | การสัญจรไปมา และการขนส่งผลผลิตทางการเกษตรเป็นไปด้วยความสะดวก รวดเร็ว | กว้าง ๖ เมตร ยาว ๑๔๕ เมตร หนา ๐.๐๕ เมตร | ๕๙๑,๖๐๐ | | | การสัญจรไปมา และการขนส่งทางการเกษตร สะดวก รวดเร็ว |
| ๔ | โครงการก่อสร้างถนนลาดยางแอสฟัลท์ติกคอนกรีต สายเลียบบคลองดอนยายหอมชุมชนชายคลองพัฒนา ม.๓ เขต ทต.ดอนยายหอม เชื่อมต่อ ม.๔,๕ เขต อบต.ดอนยายหอม อ.เมืองฯ | การสัญจรไปมา และการขนส่งผลผลิตทางการเกษตรเป็นไปด้วยความสะดวก รวดเร็ว | กว้าง ๖ เมตร ยาว ๔๑๑ เมตร หนา ๐.๐๕ เมตร | | | ๑,๖๗๖,๘๘๐ | การสัญจรไปมา และการขนส่งทางการเกษตร สะดวก รวดเร็ว |

๖. ยุทธศาสตร์การพัฒนา ด้านการบริการสาธารณะ

แนวทางการที่ ๑ ก่อสร้าง ปรับปรุง บำรุงรักษาดูแล สะพาน ทางเท้า เส้นทางจักรยาน ท่อระบายน้ำ ทำเทียบเรือ ระบบการจัดการขยะและระบบบำบัดน้ำเสีย และซ่อมแซม ปรับปรุงระบบสาธารณูปโภคที่ได้รับความเสียหายจากสาธารณภัย

| ที่ | โครงการ | วัตถุประสงค์ | เป้าหมาย (ผลผลิตของโครงการ) | งบประมาณและที่มา | | | ผลลัพธ์ที่คาดว่าจะได้รับ |
|-----|--|--|---|------------------|---------------|---------------|---|
| | | | | ๒๕๕๗ (บาท) | ๒๕๕๘ (บาท) | ๒๕๕๙ (บาท) | |
| ๕ | โครงการก่อสร้างถนนลาดยางแอสฟัลท์ติกคอนกรีต สายเลียบบคลองจระเข้มต บ้านดอนขนาก ม.๗ ต.ดอนยายหอม อ.เมืองฯ เชื่อมต่อ บ้านสะแกกราย ต.ตลาดจินดา อ.สามพราน | การสัญจรไปมา และการขนส่งผลผลิตทางการเกษตรเป็นไปด้วยความสะดวก รวดเร็ว | กว้าง ๗ เมตร ยาว ๑,๐๐๐ เมตร หนา ๐.๐๕ เมตร | | | ๔,๗๖๐,๐๐๐ | การสัญจรไปมา และการขนส่งทางการเกษตร สะดวก รวดเร็ว |
| ๖ | โครงการก่อสร้างถนนลาดยางแอสฟัลท์ติกคอนกรีต สาย ทต.ดอนยายหอม ซอย ๓ ม.๘ ต.ดอนยายหอม อ.เมืองฯ เชื่อมต่อ ต.โคกพระเจดีย์ อ.นครชัยศรี | การสัญจรไปมา และการขนส่งผลผลิตทางการเกษตรเป็นไปด้วยความสะดวก รวดเร็ว | กว้าง ๖ เมตร ยาว ๙๕๐ เมตร หนา ๐.๐๕ เมตร | | ๓,๘๗๖,๐๐๐ | | การสัญจรไปมา และการขนส่งทางการเกษตร สะดวก รวดเร็ว |
| ๗ | โครงการก่อสร้างถนนลาดยางแอสฟัลท์ติกคอนกรีต สาย ทต.ดอนยายหอม ซอย ๖ ม.๘ ต.ดอนยายหอม อ.เมืองฯ เชื่อมต่อ ต.โคกพระเจดีย์ อ.นครชัยศรี | การสัญจรไปมา และการขนส่งผลผลิตทางการเกษตรเป็นไปด้วยความสะดวก รวดเร็ว | กว้าง ๖ เมตร ยาว ๓,๑๒๕ เมตร หนา ๐.๐๕ เมตร | | | ๑๒,๗๕๐,๐๐๐ | การสัญจรไปมา และการขนส่งทางการเกษตร สะดวก รวดเร็ว |
| ๘ | โครงการก่อสร้างถนนลาดยางแอสฟัลท์ติกคอนกรีต สายเลียบบคลองลำพญา - สะแกกราย ม.๙ ต.ดอนยายหอม อ.เมืองฯ เชื่อมต่อ ต.ตลาดจินดา อ.สามพราน | การสัญจรไปมา และการขนส่งผลผลิตทางการเกษตรเป็นไปด้วยความสะดวก รวดเร็ว | กว้าง ๖ เมตร ยาว ๑,๓๕๐ เมตร หนา ๐.๐๕ เมตร | | | ๕,๕๐๘,๐๐๐ | การสัญจรไปมา และการขนส่งทางการเกษตร สะดวก รวดเร็ว |
| ๙ | โครงการก่อสร้างถนนลาดยางแอสฟัลท์ติกคอนกรีต สายเลียบบคลอง กสช. บ้านสะแกกราย - บ้านดอนคา ม.๙ ต.ดอนยายหอม อ.เมืองฯ เชื่อมต่อ ต.ตลาดจินดา อ.สามพราน | การสัญจรไปมา และการขนส่งผลผลิตทางการเกษตรเป็นไปด้วยความสะดวก รวดเร็ว | กว้าง ๖ เมตร ยาว ๕๓๕ เมตร หนา ๐.๐๕ เมตร | ๒,๑๘๒,๘๐๐ | | | การสัญจรไปมา และการขนส่งทางการเกษตร สะดวก รวดเร็ว |

๖. ยุทธศาสตร์การพัฒนา ด้านการบริการสาธารณะ

แนวทางการที่ ๑ ก่อสร้าง ปรับปรุง บำรุงรักษาลาน สะพาน ทางเท้า เส้นทางจักรยาน ท่อระบายน้ำ ท่าเทียบเรือ ระบบการจัดการขยะและระบบบำบัดน้ำเสีย และซ่อมแซม ปรับปรุงระบบสาธารณูปโภคที่ได้รับความเสียหายจากสาธารณภัย

| ที่ | โครงการ | วัตถุประสงค์ | เป้าหมาย (ผลผลิตของโครงการ) | งบประมาณและที่มา | | | ผลลัพธ์ที่คาดว่าจะได้รับ |
|-----|--|--|---|------------------|---------------|---------------|---|
| | | | | ๒๕๕๗ (บาท) | ๒๕๕๘ (บาท) | ๒๕๕๙ (บาท) | |
| ๑๐ | โครงการก่อสร้างถนนลาดยางแอสฟัลต์ติกคอนกรีต ม.๑๐ ต.ตาก้อง เชื่อมต่อ ต.มาบแค อ.เมืองฯ | การสัญจรไปมา และการขนส่งผลผลิตทางการเกษตรเป็นไปด้วยความสะดวก รวดเร็ว | กว้าง ๖ เมตร ยาว ๗๑๕ เมตร หนา ๐.๐๕ เมตร | | ๒,๙๑๗,๒๐๐ | | การสัญจรไปมา และการขนส่งทางการเกษตร สะดวก รวดเร็ว |
| ๑๑ | โครงการก่อสร้างถนนลาดยางแอสฟัลต์ติกคอนกรีต สายเลียบบคลองชลประทาน ๕ ซ้าย ม.๑,๖,๗ ต.ทุ่งน้อย เชื่อมต่อ ต.สามควายเผือก และ ต.มาบแค อ.เมืองฯ | การสัญจรไปมา และการขนส่งผลผลิตทางการเกษตรเป็นไปด้วยความสะดวก รวดเร็ว | กว้าง ๖ เมตร ยาว ๑,๑๙๐ เมตร หนา ๐.๐๕ เมตร | | | ๔,๘๕๕,๒๐๐ | การสัญจรไปมา และการขนส่งทางการเกษตร สะดวก รวดเร็ว |
| ๑๒ | โครงการก่อสร้างถนนลาดยางแอสฟัลต์ติกคอนกรีต สายเลียบบคลองบึงกุ่ม ม.๒ ต.ธรรมศาลา เชื่อมต่อ ต.ถนนขาด อ.เมืองฯ | การสัญจรไปมา และการขนส่งผลผลิตทางการเกษตรเป็นไปด้วยความสะดวก รวดเร็ว | กว้าง ๖ เมตร ยาว ๒๓๔ เมตร หนา ๐.๐๕ เมตร | ๙๕๔,๗๒๐ | | | การสัญจรไปมา และการขนส่งทางการเกษตร สะดวก รวดเร็ว |
| ๑๓ | โครงการก่อสร้างถนนลาดยางแอสฟัลต์ติกคอนกรีต เลียบคลองพระประโทน ม.๔ ต.ธรรมศาลา เชื่อมต่อ ต.พระประโทน อ.เมืองฯ (เขต ทต.ธรรมศาลา) | การสัญจรไปมา และการขนส่งผลผลิตทางการเกษตรเป็นไปด้วยความสะดวก รวดเร็ว | กว้าง ๖ เมตร ยาว ๓๗๓ เมตร หนา ๐.๐๕ เมตร | | | ๑,๕๒๑,๘๔๐ | การสัญจรไปมา และการขนส่งทางการเกษตร สะดวก รวดเร็ว |

๖. ยุทธศาสตร์การพัฒนา ด้านการบริการสาธารณะ

แนวทางที่ ๑ ก่อสร้าง ปรับปรุง บำรุงรักษาดาน สะพาน ทางเท้า เส้นทางจักรยาน ท่อระบายน้ำ ทำเทียบเรือ ระบบการจัดการขยะและระบบบำบัดน้ำเสีย และซ่อมแซม ปรับปรุงระบบสาธารณูปโภคที่ได้รับความเสียหายจากสาธารณภัย

| ที่ | โครงการ | วัตถุประสงค์ | เป้าหมาย (ผลผลิตของโครงการ) | งบประมาณและที่มา | | | ผลลัพธ์ที่คาดว่าจะได้รับ |
|-----|---|--|---|------------------|---------------|---------------|---|
| | | | | ๒๕๕๗ (บาท) | ๒๕๕๘ (บาท) | ๒๕๕๙ (บาท) | |
| ๑๔ | โครงการก่อสร้างถนนลาดยางแอสฟัลต์ติกคอนกรีต จุดเริ่มต้นโครงการแยกฟาร์มเอกชัย ม.๒ ต.นครปฐม จุดสิ้นสุดโครงการถนนแอสฟัลต์ติกฯ เลียบคลองบัวทิพย์ ม.๙ ต.มาบแค อ.เมืองฯ | การสัญจรไปมา และการขนส่งผลผลิตทางการเกษตรเป็นไปด้วยความสะดวก รวดเร็ว | กว้าง ๖ เมตร ยาว ๑,๐๐๐ เมตร หนา ๐.๐๕ เมตร | | | ๔,๐๘๐,๐๐๐ | การสัญจรไปมา และการขนส่งทางการเกษตร สะดวก รวดเร็ว |
| ๑๕ | โครงการก่อสร้างถนนลาดยางแอสฟัลต์ติกคอนกรีต จุดเริ่มต้นโครงการสะพาน คสล. ม.๔ ต.นครปฐม จุดสิ้นสุดโครงการถนนสายสวนตะไคร้ - ม่วงดารส ต.วังตะกูน อ.เมืองฯ | การสัญจรไปมา และการขนส่งผลผลิตทางการเกษตรเป็นไปด้วยความสะดวก รวดเร็ว | กว้าง ๖ เมตร ยาว ๑,๑๙๘ เมตร หนา ๐.๐๕ เมตร | | ๔,๘๘๗,๘๔๐ | | การสัญจรไปมา และการขนส่งทางการเกษตร สะดวก รวดเร็ว |
| ๑๖ | โครงการก่อสร้างถนนดินลูกรังบดอัดแน่น จุดเริ่มต้นโครงการถนนสายบ้านนาขุม - บ้านนาหุบ ม.๕ - ๑๐ ต.นครปฐม อ.เมืองฯ จุดสิ้นสุดโครงการเชื่อมถนนสายนาสร้างข้างประปา ทน.นครปฐม | การสัญจรไปมา และการขนส่งผลผลิตทางการเกษตรเป็นไปด้วยความสะดวก รวดเร็ว | กว้าง ๖ เมตร ยาว ๔๐๐ เมตร | ๑,๖๓๒,๐๐๐ | | | การสัญจรไปมา และการขนส่งทางการเกษตร สะดวก รวดเร็ว |
| ๑๗ | โครงการก่อสร้างถนนลาดยางแอสฟัลต์ติกคอนกรีต สายเลียบทางรถไฟ ม.๑ ต.บ่อพลับ เชื่อมต่อ ม.๓ ต.ธรรมศาลา อ.เมืองฯ | การสัญจรไปมา และการขนส่งผลผลิตทางการเกษตรเป็นไปด้วยความสะดวก รวดเร็ว | กว้าง ๖ เมตร ยาว ๘๕๒ เมตร หนา ๐.๐๕ เมตร | | | ๓,๔๗๖,๑๖๐ | การสัญจรไปมา และการขนส่งทางการเกษตร สะดวก รวดเร็ว |

๖. ยุทธศาสตร์การพัฒนา ด้านการบริการสาธารณะ

แนวทางที่ ๑ ก่อสร้าง ปรับปรุง บำรุงรักษาถนน สะพาน ทางเท้า เส้นทางจักรยาน ท่อระบายน้ำ ทำเทียบเรือ ระบบการจัดการขยะและระบบบำบัดน้ำเสีย และซ่อมแซม ปรับปรุงระบบสาธารณูปโภคที่ได้รับความเสียหายจากสาธารณภัย

| ที่ | โครงการ | วัตถุประสงค์ | เป้าหมาย (ผลผลิตของโครงการ) | งบประมาณและที่มา | | | ผลลัพธ์ที่คาดว่าจะได้รับ |
|-----|---|--|---|------------------|---------------|---------------|---|
| | | | | ๒๕๕๗ (บาท) | ๒๕๕๘ (บาท) | ๒๕๕๙ (บาท) | |
| ๑๘ | โครงการก่อสร้างถนนลาดยางแอสฟัลท์ติกคอนกรีต บ้านคอวัง ม.๖ ต.บ้านยาง เชื่อมต่อ ต.โพรงมะเดื่อ อ.เมืองฯ | การสัญจรไปมา และการขนส่งผลผลิตทางการเกษตรเป็นไปด้วยความสะดวก รวดเร็ว | กว้าง ๖ เมตร ยาว ๑,๒๐๐ เมตร หนา ๐.๐๕ เมตร | | | ๔,๘๙๖,๐๐๐ | การสัญจรไปมา และการขนส่งทางการเกษตร สะดวก รวดเร็ว |
| ๑๙ | โครงการก่อสร้างถนนลาดยางแอสฟัลท์ติกคอนกรีต ม.๖,๗ ต.บ้านยาง เชื่อมต่อ ต.หนองงูเหลือม อ.เมืองฯ | การสัญจรไปมา และการขนส่งผลผลิตทางการเกษตรเป็นไปด้วยความสะดวก รวดเร็ว | กว้าง ๖ เมตร ยาว ๕๐๐ เมตร หนา ๐.๐๕ เมตร | | | ๒,๐๔๐,๐๐๐ | การสัญจรไปมา และการขนส่งทางการเกษตร สะดวก รวดเร็ว |
| ๒๐ | โครงการก่อสร้างถนนลาดยางแอสฟัลท์ติกคอนกรีต เริ่มต้นจากไร่นายสิริ ตันเลิศทรัพย์ ม.๘ ต.บ้านยาง เชื่อมต่อ ต.โพรงมะเดื่อ อ.เมืองฯ | การสัญจรไปมา และการขนส่งผลผลิตทางการเกษตรเป็นไปด้วยความสะดวก รวดเร็ว | กว้าง ๖ เมตร ยาว ๑,๑๐๐ เมตร หนา ๐.๐๕ เมตร | | | ๔,๔๘๘,๐๐๐ | การสัญจรไปมา และการขนส่งทางการเกษตร สะดวก รวดเร็ว |
| ๒๑ | โครงการก่อสร้างถนนลาดยางแอสฟัลท์ติกคอนกรีต บ้านหนองกระโดน ม.๘ ต.บ้านยาง เชื่อมต่อ ต.หนองงูเหลือม อ.เมืองฯ | การสัญจรไปมา และการขนส่งผลผลิตทางการเกษตรเป็นไปด้วยความสะดวก รวดเร็ว | กว้าง ๖ เมตร ยาว ๗๖๖ เมตร หนา ๐.๐๕ เมตร | ๓,๑๒๕,๒๘๐ | | | การสัญจรไปมา และการขนส่งทางการเกษตร สะดวก รวดเร็ว |

๖. ยุทธศาสตร์การพัฒนา ด้านการบริการสาธารณะ

แนวทางที่ ๑ ก่อสร้าง ปรับปรุง บำรุงรักษาถนน สะพาน ทางเท้า เส้นทางจักรยาน ท่อระบายน้ำ ทำเทียบเรือ ระบบการจัดการขยะและระบบบำบัดน้ำเสีย และซ่อมแซม ปรับปรุงระบบสาธารณูปโภคที่ได้รับความเสียหายจากสาธารณภัย

| ที่ | โครงการ | วัตถุประสงค์ | เป้าหมาย (ผลผลิตของโครงการ) | งบประมาณและที่มา | | | ผลลัพธ์ที่คาดว่าจะได้รับ |
|-----|--|--|---|------------------|---------------|---------------|---|
| | | | | ๒๕๕๗ (บาท) | ๒๕๕๘ (บาท) | ๒๕๕๙ (บาท) | |
| ๒๒ | โครงการก่อสร้างถนนลาดยางแอสฟัลต์ติกคอนกรีต จากบ้านพนมพร ม่วงโพธิ์ ต.บ้านยาง เชื่อมต่อ ต.โพรงมะเดื่อ อ.เมืองฯ | การสัญจรไปมา และการขนส่งผลผลิตทางการเกษตรเป็นไปด้วยความสะดวก รวดเร็ว | กว้าง ๖ เมตร ยาว ๓๐๐ เมตร หนา ๐.๐๕ เมตร | | ๑,๒๒๔,๐๐๐ | | การสัญจรไปมา และการขนส่งทางการเกษตร สะดวก รวดเร็ว |
| ๒๓ | โครงการก่อสร้างถนนลาดยางแอสฟัลต์ติกคอนกรีต ม.๑ ต.มาบแค เชื่อมต่อ ต.ตาก้อง อ.เมืองฯ | การสัญจรไปมา และการขนส่งผลผลิตทางการเกษตรเป็นไปด้วยความสะดวก รวดเร็ว | กว้าง ๖ เมตร ยาว ๗๔๐ เมตร หนา ๐.๐๕ เมตร | | ๓,๐๑๙,๒๐๐ | | การสัญจรไปมา และการขนส่งทางการเกษตร สะดวก รวดเร็ว |
| ๒๔ | โครงการก่อสร้างถนนลาดยางแอสฟัลต์ติกคอนกรีต ม.๓ ต.มาบแค อ.เมืองฯ เชื่อมต่อ ต.ดอนรวก อ.ดอนตูม | การสัญจรไปมา และการขนส่งผลผลิตทางการเกษตรเป็นไปด้วยความสะดวก รวดเร็ว | กว้าง ๖ เมตร ยาว ๑,๐๘๐ เมตร หนา ๐.๐๕ เมตร | | | ๔,๔๐๖,๔๐๐ | การสัญจรไปมา และการขนส่งทางการเกษตร สะดวก รวดเร็ว |
| ๒๕ | โครงการก่อสร้างถนนลาดยางแอสฟัลต์ติกคอนกรีต ม.๓ ต.มาบแค เชื่อมต่อ ต.ตาก้อง อ.เมืองฯ | การสัญจรไปมา และการขนส่งผลผลิตทางการเกษตรเป็นไปด้วยความสะดวก รวดเร็ว | กว้าง ๖ เมตร ยาว ๖๐๐ เมตร หนา ๐.๐๕ เมตร | ๒,๔๔๘,๐๐๐ | | | การสัญจรไปมา และการขนส่งทางการเกษตร สะดวก รวดเร็ว |

๖. ยุทธศาสตร์การพัฒนา ด้านการบริการสาธารณะ

แนวทางการที่ ๑ ก่อสร้าง ปรับปรุง บำรุงรักษาดาน สะพาน ทางเท้า เส้นทางจักรยาน ท่อระบายน้ำ ทำเทียบเรือ ระบบการจัดการขยะและระบบบำบัดน้ำเสีย และซ่อมแซม ปรับปรุงระบบสาธารณูปโภคที่ได้รับความเสียหายจากสาธารณภัย

| ที่ | โครงการ | วัตถุประสงค์ | เป้าหมาย (ผลผลิตของโครงการ) | งบประมาณและที่มา | | | ผลลัพธ์ที่คาดว่าจะได้รับ |
|-----|--|---|---|------------------|---------------|---------------|---|
| | | | | ๒๕๕๗ (บาท) | ๒๕๕๘ (บาท) | ๒๕๕๙ (บาท) | |
| ๒๖ | โครงการก่อสร้างถนนลาดยางแอสฟัลต์ติกคอนกรีต ม.๓ ต.มาบแค เชื่อมต่อ ต.ตาก้อง อ.เมืองฯ (จุดเริ่มต้นโครงการเขตติดต่อ ต.มาบแค - ต.ตาก้อง จุดสิ้นสุดโครงการ สะพาน คสล. ม.๓) | การสัญจรไปมา และ การขนส่งผลผลิตทางการเกษตรเป็นไปด้วยความสะดวก รวดเร็ว | กว้าง ๖ เมตร ยาว ๖๘๐ เมตร หนา ๐.๐๕ เมตร | | ๒,๗๔๔,๔๐๐ | | การสัญจรไปมา และการขนส่งทางการเกษตร สะดวก รวดเร็ว |
| ๒๗ | โครงการก่อสร้างถนนลาดยางแอสฟัลต์ติกคอนกรีต เริ่มจากท่อลอดคลองชลประทาน ม.๔ ต.มาบแค เชื่อมต่อ ต.ทุ่งน้อย อ.เมืองฯ | การสัญจรไปมา และ การขนส่งผลผลิตทางการเกษตรเป็นไปด้วยความสะดวก รวดเร็ว | กว้าง ๖ เมตร ยาว ๘๐๐ เมตร หนา ๐.๐๕ เมตร | | ๓,๒๖๔,๐๐๐ | | การสัญจรไปมา และการขนส่งทางการเกษตร สะดวก รวดเร็ว |
| ๒๘ | โครงการก่อสร้างถนนลาดยางแอสฟัลต์ติกคอนกรีต เริ่มจากท่อลอดคลองชลประทาน ม.๔ ต.มาบแค เชื่อมต่อ ต.ตาก้อง อ.เมืองฯ | การสัญจรไปมา และ การขนส่งผลผลิตทางการเกษตรเป็นไปด้วยความสะดวก รวดเร็ว | กว้าง ๖ เมตร ยาว ๗๐๐ เมตร หนา ๐.๐๕ เมตร | ๒,๘๕๖,๐๐๐ | | | การสัญจรไปมา และการขนส่งทางการเกษตร สะดวก รวดเร็ว |
| ๒๙ | โครงการก่อสร้างถนนลาดยางแอสฟัลต์ติกคอนกรีต ม.๔ ต.มาบแค เชื่อมต่อ ต.ตาก้อง อ.เมืองฯ | การสัญจรไปมา และ การขนส่งผลผลิตทางการเกษตรเป็นไปด้วยความสะดวก รวดเร็ว | กว้าง ๖ เมตร ยาว ๖๐๕ เมตร หนา ๐.๐๕ เมตร | | ๒,๔๖๘,๔๐๐ | | การสัญจรไปมา และการขนส่งทางการเกษตร สะดวก รวดเร็ว |

๖. ยุทธศาสตร์การพัฒนา ด้านการบริการสาธารณะ

แนวทางการที่ ๑ ก่อสร้าง ปรับปรุง บำรุงรักษาถนน สะพาน ทางเท้า เส้นทางจักรยาน ท่อระบายน้ำ ทำเทียบเรือ ระบบการจัดการขยะและระบบบำบัดน้ำเสีย และซ่อมแซม ปรับปรุงระบบสาธารณูปโภคที่ได้รับความเสียหายจากสาธารณภัย

| ที่ | โครงการ | วัตถุประสงค์ | เป้าหมาย (ผลผลิตของโครงการ) | งบประมาณและที่มา | | | ผลลัพธ์ที่คาดว่าจะได้รับ |
|-----|--|--|---|------------------|---------------|---------------|---|
| | | | | ๒๕๕๗ (บาท) | ๒๕๕๘ (บาท) | ๒๕๕๙ (บาท) | |
| ๓๐ | โครงการก่อสร้างถนนลาดยางแอสฟัลต์ติกคอนกรีต จุดเริ่มต้นโครงการ โค้งห้วยชัน ถนนสายสำนักศรี - ดงยาง จุดสิ้นสุดโครงการคลองบัวทิพย์ ม.๘ ต.มาบแค เชื่อมต่อ ต.นครปฐม อ.เมืองฯ | การสัญจรไปมา และการขนส่งผลผลิตทางการเกษตรเป็นไปด้วยความสะดวก รวดเร็ว | กว้าง ๖ เมตร ยาว ๙๐๐ เมตร หนา ๐.๐๕ เมตร | | | ๓,๖๗๒,๐๐๐ | การสัญจรไปมา และการขนส่งทางการเกษตร สะดวก รวดเร็ว |
| ๓๑ | โครงการก่อสร้างถนนลาดยางแอสฟัลต์ติกคอนกรีต ม.๙ ต.มาบแค เชื่อมต่อ ต.นครปฐม อ.เมืองฯ | การสัญจรไปมา และการขนส่งผลผลิตทางการเกษตรเป็นไปด้วยความสะดวก รวดเร็ว | กว้าง ๖ เมตร ยาว ๓๐๐ เมตร หนา ๐.๐๕ เมตร | ๑,๒๒๔,๐๐๐ | | | การสัญจรไปมา และการขนส่งทางการเกษตร สะดวก รวดเร็ว |
| ๓๒ | โครงการก่อสร้างถนนลาดยางแอสฟัลต์ติกคอนกรีต ถนนพระราชคุณาภรณ์ เลียบคลองเจดีย์บูชาฝั่งตะวันตก (ซอยบ้านอาจารย์เสนาะ) ม.๑ ต.วังตะกู อ.เมืองฯ | การสัญจรไปมา และการขนส่งผลผลิตทางการเกษตรเป็นไปด้วยความสะดวก รวดเร็ว | กว้าง ๖ เมตร ยาว ๒๙๕ เมตร หนา ๐.๐๕ เมตร | ๑,๒๐๓,๖๐๐ | | | การสัญจรไปมา และการขนส่งทางการเกษตร สะดวก รวดเร็ว |
| ๓๓ | โครงการก่อสร้างถนนลาดยางแอสฟัลต์ติกคอนกรีต ตั้งแต่บ้านนายมานิต ภูศรี ม.๓,๔ ต.วังตะกู เชื่อมต่อ ม.๕ ต.ทัพหลวง อ.เมืองฯ | การสัญจรไปมา และการขนส่งผลผลิตทางการเกษตรเป็นไปด้วยความสะดวก รวดเร็ว | กว้าง ๖ เมตร ยาว ๕๐๐ เมตร หนา ๐.๐๕ เมตร | | ๒,๐๔๐,๐๐๐ | | การสัญจรไปมา และการขนส่งทางการเกษตร สะดวก รวดเร็ว |

๖. ยุทธศาสตร์การพัฒนา ด้านการบริการสาธารณะ

แนวทางที่ ๑ ก่อสร้าง ปรับปรุง บำรุงรักษาถนน สะพาน ทางเท้า เส้นทางจักรยาน ท่อระบายน้ำ ทำเทียบเรือ ระบบการจัดการขยะและระบบบำบัดน้ำเสีย และซ่อมแซม ปรับปรุงระบบสาธารณูปโภคที่ได้รับความเสียหายจากสาธารณภัย

| ที่ | โครงการ | วัตถุประสงค์ | เป้าหมาย (ผลผลิตของโครงการ) | งบประมาณและที่มา | | | ผลลัพธ์ที่คาดว่าจะได้รับ |
|-----|---|---|---|------------------|---------------|---------------|---|
| | | | | ๒๕๕๗ (บาท) | ๒๕๕๘ (บาท) | ๒๕๕๙ (บาท) | |
| ๓๔ | โครงการก่อสร้างถนนลาดยางแอสฟัลท์ติกคอนกรีต สายเลียบบคลองเจดีย์บูชาฝั่งตะวันตก ม.๓,๔ ต.วังตะกุง เชื่อมต่อ ม.๖ ต.ทัพหลวง อ.เมืองฯ | การสัญจรไปมา และ การขนส่งผลผลิตทางการเกษตรเป็นไปด้วยความสะดวก รวดเร็ว | กว้าง ๖ เมตร ยาว ๘๐๐ เมตร หนา ๐.๐๕ เมตร | | | ๓,๒๖๔,๐๐๐ | การสัญจรไปมา และการขนส่งทางการเกษตร สะดวก รวดเร็ว |
| ๓๕ | โครงการก่อสร้างถนนลาดยางแอสฟัลท์ติกคอนกรีต สายเลียบบคลองบางแก้ว ม.๑ บ้านทุ่งแฝก ต.สวนป่า เชื่อมต่อ ต.สระกะเทียม อ.เมืองฯ | การสัญจรไปมา และ การขนส่งผลผลิตทางการเกษตรเป็นไปด้วยความสะดวก รวดเร็ว | กว้าง ๖ เมตร ยาว ๑๘๑ เมตร หนา ๐.๐๕ เมตร | ๗๓๘,๔๘๐ | | | การสัญจรไปมา และการขนส่งทางการเกษตร สะดวก รวดเร็ว |
| ๓๖ | โครงการก่อสร้างถนนลาดยางแอสฟัลท์ติกคอนกรีต สายเลียบบคลอง ร. ๑ ข สัมปทวน ม.๑ ต.สามควายเผือก อ.เมืองฯ เชื่อมต่อ ต.แหลมบัว อ.นครชัยศรี | การสัญจรไปมา และ การขนส่งผลผลิตทางการเกษตรเป็นไปด้วยความสะดวก รวดเร็ว | กว้าง ๖ เมตร ยาว ๗๑๐ เมตร หนา ๐.๐๕ เมตร | ๒,๘๙๖,๘๐๐ | | | การสัญจรไปมา และการขนส่งทางการเกษตร สะดวก รวดเร็ว |
| ๓๗ | โครงการก่อสร้างถนนลาดยางแอสฟัลท์ติกคอนกรีต ม.๑ ต.สามควายเผือก อ.เมืองฯ เชื่อมต่อ ต.แหลมบัว อ.นครชัยศรี | การสัญจรไปมา และ การขนส่งผลผลิตทางการเกษตรเป็นไปด้วยความสะดวก รวดเร็ว | กว้าง ๖ เมตร ยาว ๑,๐๑๕ เมตร หนา ๐.๐๕ เมตร | | | ๔,๑๔๑,๒๐๐ | การสัญจรไปมา และการขนส่งทางการเกษตร สะดวก รวดเร็ว |

๖. ยุทธศาสตร์การพัฒนา ด้านการบริการสาธารณะ

แนวทางการที่ ๑ ก่อสร้าง ปรับปรุง บำรุงรักษาดาน สะพาน ทางเท้า เส้นทางจักรยาน ท่อระบายน้ำ ทำเทียบเรือ ระบบการจัดการขยะและระบบบำบัดน้ำเสีย และซ่อมแซม ปรับปรุงระบบสาธารณูปโภคที่ได้รับความเสียหายจากสาธารณภัย

| ที่ | โครงการ | วัตถุประสงค์ | เป้าหมาย (ผลผลิตของโครงการ) | งบประมาณและที่มา | | | ผลลัพธ์ที่คาดว่าจะได้รับ |
|-----|--|---|---|------------------|---------------|---------------|---|
| | | | | ๒๕๕๗ (บาท) | ๒๕๕๘ (บาท) | ๒๕๕๙ (บาท) | |
| ๓๘ | โครงการก่อสร้างถนนลาดยางแอสฟัลต์ติกคอนกรีต สายเลียบบคลองชลประทาน ๑๐ ขวา ๕ ซ้าย ตั้งแต่ท่อลอดชลประทานถึงประตูน้ำชลประทาน ม.๕ ต.สามควายเผือก เชื่อมต่อ ม.๓ ต.ทุ่งน้อย อ.เมืองฯ | การสัญจรไปมา และ การขนส่งผลผลิตทางการเกษตรเป็นไปด้วยความสะดวก รวดเร็ว | กว้าง ๖ เมตร ยาว ๑,๒๑๐ เมตร หนา ๐.๐๕ เมตร | | | ๔,๙๓๖,๘๐๐ | การสัญจรไปมา และการขนส่งทางการเกษตร สะดวก รวดเร็ว |
| ๓๙ | โครงการก่อสร้างถนนลาดยางแอสฟัลต์ติกคอนกรีต สายเลียบบคลองชลประทาน ๑๐ ขวา ๕ ซ้าย ม.๘ ต.สามควายเผือก อ.เมืองฯ เชื่อมต่อ ม.๔ ต.ศิระทอง อ.นครชัยศรี | การสัญจรไปมา และ การขนส่งผลผลิตทางการเกษตรเป็นไปด้วยความสะดวก รวดเร็ว | กว้าง ๘ เมตร ยาว ๑,๕๐๐ เมตร หนา ๐.๐๕ เมตร | | | ๘,๑๖๐,๐๐๐ | การสัญจรไปมา และการขนส่งทางการเกษตร สะดวก รวดเร็ว |
| ๔๐ | โครงการก่อสร้างถนนลาดยางแอสฟัลต์ติกคอนกรีต บ้านกกโก ม.๘ ต.สามควายเผือก เชื่อมต่อ ต.ทุ่งน้อย อ.เมืองฯ | การสัญจรไปมา และ การขนส่งผลผลิตทางการเกษตรเป็นไปด้วยความสะดวก รวดเร็ว | กว้าง ๖ เมตร ยาว ๕๖๐ เมตร หนา ๐.๐๕ เมตร | | ๒,๒๘๔,๘๐๐ | | การสัญจรไปมา และการขนส่งทางการเกษตร สะดวก รวดเร็ว |
| ๔๑ | โครงการก่อสร้างถนนลาดยางแอสฟัลต์ติกคอนกรีต สายสามควายเผือก-แหลมบัว ม.๘ ต.สามควายเผือก อ.เมืองฯ เชื่อมต่อ ต.แหลมบัว อ.นครชัยศรี | การสัญจรไปมา และ การขนส่งผลผลิตทางการเกษตรเป็นไปด้วยความสะดวก รวดเร็ว | กว้าง ๖ เมตร ยาว ๓๙๐ เมตร หนา ๐.๐๕ เมตร | ๑,๕๙๑,๒๐๐ | | | การสัญจรไปมา และการขนส่งทางการเกษตร สะดวก รวดเร็ว |

๖. ยุทธศาสตร์การพัฒนา ด้านการบริการสาธารณะ

แนวทางการที่ ๑ ก่อสร้าง ปรับปรุง บำรุงรักษาถนน สะพาน ทางเท้า เส้นทางจักรยาน ท่อระบายน้ำ ทำเทียบเรือ ระบบการจัดการขยะและระบบบำบัดน้ำเสีย และซ่อมแซม ปรับปรุงระบบสาธารณูปโภคที่ได้รับความเสียหายจากสาธารณภัย

| ที่ | โครงการ | วัตถุประสงค์ | เป้าหมาย (ผลผลิตของโครงการ) | งบประมาณและที่มา | | | ผลลัพธ์ที่คาดว่าจะได้รับ |
|-----|--|---|---|------------------|---------------|---------------|---|
| | | | | ๒๕๕๗ (บาท) | ๒๕๕๘ (บาท) | ๒๕๕๙ (บาท) | |
| ๔๒ | โครงการก่อสร้างถนนลาดยางแอสฟัลท์ติกคอนกรีต สายสามควายเผือก-ทุ่งน้อย ม.๘ ต.สามควายเผือก เชื่อมต่อ ต.ทุ่งน้อย อ.เมืองฯ | การสัญจรไปมา และ การขนส่งผลผลิตทางการเกษตรเป็นไปด้วยความสะดวก รวดเร็ว | กว้าง ๖ เมตร ยาว ๒๐๕ เมตร หนา ๐.๐๕ เมตร | ๘๓๖,๔๐๐ | | | การสัญจรไปมา และการขนส่งทางการเกษตร สะดวก รวดเร็ว |
| ๔๓ | โครงการก่อสร้างถนนลาดยางแอสฟัลท์ติกคอนกรีต สายบ่อสามเหลี่ยม ม.๓ ต.หนองงูเหลือม เชื่อมต่อ ม.๙ ต.ทัพหลวง อ.เมืองฯ | การสัญจรไปมา และ การขนส่งผลผลิตทางการเกษตรเป็นไปด้วยความสะดวก รวดเร็ว | กว้าง ๖ เมตร ยาว ๘๐๐ เมตร หนา ๐.๐๕ เมตร | | ๓,๒๖๔,๐๐๐ | | การสัญจรไปมา และการขนส่งทางการเกษตร สะดวก รวดเร็ว |
| ๔๔ | โครงการก่อสร้างถนนลาดยางแอสฟัลท์ติกคอนกรีต ม.๔ ต.หนองงูเหลือม อ.เมืองฯ เชื่อมต่อ ต.ห้วยขวาง อ.กำแพงแสน | การสัญจรไปมา และ การขนส่งผลผลิตทางการเกษตรเป็นไปด้วยความสะดวก รวดเร็ว | กว้าง ๖ เมตร ยาว ๕๐๐ เมตร หนา ๐.๐๕ เมตร | ๒,๐๔๐,๐๐๐ | | | การสัญจรไปมา และการขนส่งทางการเกษตร สะดวก รวดเร็ว |
| ๔๕ | โครงการก่อสร้างถนนลาดยางแอสฟัลท์ติกคอนกรีต ม.๔ ต.หนองงูเหลือม อ.เมืองฯ เชื่อมต่อ ม.๑๐ ต.ทุ่งขวาง อ.กำแพงแสน | การสัญจรไปมา และ การขนส่งผลผลิตทางการเกษตรเป็นไปด้วยความสะดวก รวดเร็ว | กว้าง ๖ เมตร ยาว ๕๐๐ เมตร หนา ๐.๐๕ เมตร | | ๒,๐๔๐,๐๐๐ | | การสัญจรไปมา และการขนส่งทางการเกษตร สะดวก รวดเร็ว |

๖. ยุทธศาสตร์การพัฒนา ด้านการบริการสาธารณะ

แนวทางการที่ ๑ ก่อสร้าง ปรับปรุง บำรุงรักษาถนน สะพาน ทางเท้า เส้นทางจักรยาน ท่อระบายน้ำ ทำเทียบเรือ ระบบการจัดการขยะและระบบบำบัดน้ำเสีย และซ่อมแซม ปรับปรุงระบบสาธารณูปโภคที่ได้รับความเสียหายจากสาธารณภัย

| ที่ | โครงการ | วัตถุประสงค์ | เป้าหมาย (ผลผลิตของโครงการ) | งบประมาณและที่มา | | | ผลลัพธ์ที่คาดว่าจะได้รับ |
|-----|--|--|---|------------------|---------------|---------------|---|
| | | | | ๒๕๕๗ (บาท) | ๒๕๕๘ (บาท) | ๒๕๕๙ (บาท) | |
| ๔๖ | โครงการก่อสร้างถนนลาดยางแอสฟัลต์ติกคอนกรีต ม.๗ ต.หนองงูเหลือม เชื่อมต่อ ต.บ้านยาง อ.เมืองฯ | การสัญจรไปมา และการขนส่งผลผลิตทางการเกษตรเป็นไปด้วยความสะดวก รวดเร็ว | กว้าง ๖ เมตร ยาว ๑,๐๐๐ เมตร หนา ๐.๐๕ เมตร | | ๔,๐๘๐,๐๐๐ | | การสัญจรไปมา และการขนส่งทางการเกษตร สะดวก รวดเร็ว |
| ๔๗ | โครงการก่อสร้างถนนลาดยางแอสฟัลต์ติกคอนกรีต สายบ้านห้วยหนองกร่าง ม.๙ ต.หนองงูเหลือม เชื่อมต่อ ต.บ้านยาง อ.เมืองฯ | การสัญจรไปมา และการขนส่งผลผลิตทางการเกษตรเป็นไปด้วยความสะดวก รวดเร็ว | กว้าง ๖ เมตร ยาว ๑,๕๐๐ เมตร หนา ๐.๐๕ เมตร | | | ๖,๑๒๐,๐๐๐ | การสัญจรไปมา และการขนส่งทางการเกษตร สะดวก รวดเร็ว |
| ๔๘ | โครงการก่อสร้างถนนลาดยางแอสฟัลต์ติกคอนกรีต สายเลียบบคลองชลประทาน ม.๑๑ ต.หนองงูเหลือม อ.เมืองฯ เชื่อมต่อ ม.๙ ต.ทุ่งขวาง อ.กำแพงแสน | การสัญจรไปมา และการขนส่งผลผลิตทางการเกษตรเป็นไปด้วยความสะดวก รวดเร็ว | กว้าง ๖ เมตร ยาว ๑,๐๐๐ เมตร หนา ๐.๐๕ เมตร | | | ๔,๐๘๐,๐๐๐ | การสัญจรไปมา และการขนส่งทางการเกษตร สะดวก รวดเร็ว |
| ๔๙ | โครงการก่อสร้างถนนลาดยางแอสฟัลต์ติกคอนกรีต สายเลียบบคลองชลประทาน ๑๗ - ๓๗ - ๑๗ - ๙๗ ม.๓,๔,๖,๘ ต.หนองดินแดง เชื่อมต่อ ต.วังเย็น อ.เมืองฯ | การสัญจรไปมา และการขนส่งผลผลิตทางการเกษตรเป็นไปด้วยความสะดวก รวดเร็ว | กว้าง ๖ เมตร ยาว ๒,๕๐๐ เมตร หนา ๐.๐๕ เมตร | | | ๖,๑๒๐,๐๐๐ | การสัญจรไปมา และการขนส่งทางการเกษตร สะดวก รวดเร็ว |

๖. ยุทธศาสตร์การพัฒนา ด้านการบริการสาธารณะ

แนวทางการที่ ๑ ก่อสร้าง ปรับปรุง บำรุงรักษาถนน สะพาน ทางเท้า เส้นทางจักรยาน ท่อระบายน้ำ ทำเทียบเรือ ระบบการจัดการขยะและระบบบำบัดน้ำเสีย และซ่อมแซม ปรับปรุงระบบสาธารณูปโภคที่ได้รับความเสียหายจากสาธารณภัย

| ที่ | โครงการ | วัตถุประสงค์ | เป้าหมาย (ผลผลิตของโครงการ) | งบประมาณและที่มา | | | ผลลัพธ์ที่คาดว่าจะได้รับ |
|-----|---|---|---|------------------|---------------|---------------|---|
| | | | | ๒๕๕๗ (บาท) | ๒๕๕๘ (บาท) | ๒๕๕๙ (บาท) | |
| ๕๐ | โครงการก่อสร้างถนนลาดยางแอสฟัลต์ติกคอนกรีต สายโรงงาน เจ.ซี.เลซ ต.หนองดินแดง เชื่อมต่อ ต.สระกะเทียม อ.เมืองฯ | การสัญจรไปมา และ การขนส่งผลผลิตทางการเกษตรเป็นไปด้วยความสะดวก รวดเร็ว | กว้าง ๖ เมตร ยาว ๙๖๐ เมตร หนา ๐.๐๕ เมตร | | ๓,๙๑๖,๘๐๐ | | การสัญจรไปมา และการขนส่งทางการเกษตร สะดวก รวดเร็ว |
| ๕๑ | โครงการก่อสร้างถนนลาดยางแอสฟัลต์ติกคอนกรีต สาย ซ.หุบไต้นด ๑ ม.๑,๘,๑๐ ต.หนองปากโลง เชื่อมต่อ ต.โพรงมะเดื่อ อ.เมืองฯ | การสัญจรไปมา และ การขนส่งผลผลิตทางการเกษตรเป็นไปด้วยความสะดวก รวดเร็ว | กว้าง ๖ เมตร ยาว ๒๐๐ เมตร หนา ๐.๐๕ เมตร | ๘๑๖,๐๐๐ | | | การสัญจรไปมา และการขนส่งทางการเกษตร สะดวก รวดเร็ว |
| ๕๒ | โครงการก่อสร้างถนนลาดยางแอสฟัลต์ติกคอนกรีต เริ่มจากบ้านนายอมร ถึงทางรถไฟ ม.๔ ต.หนองปากโลง เชื่อมต่อ ต.ลำพญา อ.เมืองฯ | การสัญจรไปมา และ การขนส่งผลผลิตทางการเกษตรเป็นไปด้วยความสะดวก รวดเร็ว | กว้าง ๖ เมตร ยาว ๑๕๐ เมตร หนา ๐.๐๕ เมตร | ๖๑๒,๐๐๐ | | | การสัญจรไปมา และการขนส่งทางการเกษตร สะดวก รวดเร็ว |
| ๕๓ | โครงการก่อสร้างถนนลาดยางแอสฟัลต์ติกคอนกรีต สายเลียบบทางรถไฟกระดีเดียว ม.๖ ต.หนองปากโลง เชื่อมต่อ บ้านหัวทุ่ง ต.โพรงมะเดื่อ อ.เมืองฯ | การสัญจรไปมา และ การขนส่งผลผลิตทางการเกษตรเป็นไปด้วยความสะดวก รวดเร็ว | กว้าง ๖ เมตร ยาว ๘๐๐ เมตร หนา ๐.๐๕ เมตร | | ๓,๒๖๔,๐๐๐ | | การสัญจรไปมา และการขนส่งทางการเกษตร สะดวก รวดเร็ว |

๖. ยุทธศาสตร์การพัฒนา ด้านการบริการสาธารณะ

แนวทางการที่ ๑ ก่อสร้าง ปรับปรุง บำรุงรักษาถนน สะพาน ทางเท้า เส้นทางจักรยาน ท่อระบายน้ำ ทำเทียบเรือ ระบบการจัดการขยะและระบบบำบัดน้ำเสีย และซ่อมแซม ปรับปรุงระบบสาธารณูปโภคที่ได้รับความเสียหายจากสาธารณภัย

| ที่ | โครงการ | วัตถุประสงค์ | เป้าหมาย (ผลผลิตของโครงการ) | งบประมาณและที่มา | | | ผลลัพธ์ที่คาดว่าจะได้รับ |
|-----|---|---|---|------------------|---------------|---------------|---|
| | | | | ๒๕๕๗ (บาท) | ๒๕๕๘ (บาท) | ๒๕๕๙ (บาท) | |
| ๕๔ | โครงการก่อสร้างถนนลาดยางแอสฟัลต์ติกคอนกรีต สายข้ามมหาวิทยาลัยราชภัฏนครปฐม ม.๗ ต.หนองปากโลง เชื่อมต่อ ต.วังตะกั่ว อ.เมืองฯ | การสัญจรไปมา และ การขนส่งผลผลิตทางการเกษตรเป็นไปด้วยความสะดวก รวดเร็ว | กว้าง ๖ เมตร ยาว ๕๗๗ เมตร หนา ๐.๐๕ เมตร | ๒,๓๕๔,๑๖๐ | | | การสัญจรไปมา และการขนส่งทางการเกษตร สะดวก รวดเร็ว |
| ๕๕ | โครงการก่อสร้างถนนลาดยางแอสฟัลต์ติกคอนกรีต สายที่พยายท้าว - หจก.ชัชวาลย์ฟาร์ม ม.๘ ต.หนองปากโลง เชื่อมต่อ ต.โพรงมะเดื่อ อ.เมืองฯ | การสัญจรไปมา และ การขนส่งผลผลิตทางการเกษตรเป็นไปด้วยความสะดวก รวดเร็ว | กว้าง ๖ เมตร ยาว ๑,๐๐๐ เมตร หนา ๐.๐๕ เมตร | | | ๔,๐๘๐,๐๐๐ | การสัญจรไปมา และการขนส่งทางการเกษตร สะดวก รวดเร็ว |
| ๕๖ | โครงการก่อสร้างถนนลาดยางแอสฟัลต์ติกคอนกรีต ซอยที่พยายท้าว ๖ ม.๙ ต.หนองปากโลง เชื่อมต่อ ม.๗ ต.โพรงมะเดื่อ อ.เมืองฯ | การสัญจรไปมา และ การขนส่งผลผลิตทางการเกษตรเป็นไปด้วยความสะดวก รวดเร็ว | กว้าง ๗ เมตร ยาว ๖๙๐ เมตร หนา ๐.๐๕ เมตร | | ๓,๒๘๔,๔๐๐ | | การสัญจรไปมา และการขนส่งทางการเกษตร สะดวก รวดเร็ว |
| ๕๗ | โครงการก่อสร้างถนนลาดยางแอสฟัลต์ติกคอนกรีต ซอยที่พยายท้าว ๒ - ถนนฝั่งคลอง ม.๙ ต.หนองปากโลง เชื่อมต่อ ต.ทัพหลวง อ.เมืองฯ | การสัญจรไปมา และ การขนส่งผลผลิตทางการเกษตรเป็นไปด้วยความสะดวก รวดเร็ว | กว้าง ๖ เมตร ยาว ๗๕๐ เมตร หนา ๐.๐๕ เมตร | | ๓,๐๖๐,๐๐๐ | | การสัญจรไปมา และการขนส่งทางการเกษตร สะดวก รวดเร็ว |

๖. ยุทธศาสตร์การพัฒนา ด้านการบริการสาธารณะ

แนวทางการที่ ๑ ก่อสร้าง ปรับปรุง บำรุงรักษาถนน สะพาน ทางเท้า เส้นทางจักรยาน ท่อระบายน้ำ ทำเทียบเรือ ระบบการจัดการขยะและระบบบำบัดน้ำเสีย และซ่อมแซม ปรับปรุงระบบสาธารณูปโภคที่ได้รับความเสียหายจากสาธารณภัย

| ที่ | โครงการ | วัตถุประสงค์ | เป้าหมาย (ผลผลิตของโครงการ) | งบประมาณและที่มา | | | ผลลัพธ์ที่คาดว่าจะได้รับ |
|-----|--|---|---|------------------|---------------|---------------|--|
| | | | | ๒๕๕๗ (บาท) | ๒๕๕๘ (บาท) | ๒๕๕๙ (บาท) | |
| ๕๘ | อ.สามพราน โครงการก่อสร้างถนนลาดยางแอสฟัลท์ติกคอนกรีต บริเวณโรงเรียนบ้านคลองจินดา ม.๔ ต.คลองจินดา อ.สามพราน จ.นครปฐม เชื่อมเขตติดต่อ ต.เจ็ดริ้ว อ.บ้านแพ้ว จ.สมุทรสาคร | การสัญจรไปมา และ การขนส่งผลผลิตทาง การเกษตรเป็นไปด้วย ความสะดวก รวดเร็ว | กว้าง ๖ เมตร ยาว ๑๐๐ เมตร หนา ๐.๐๕ เมตร | ๔๐๘,๐๐๐ | | | การสัญจรไปมา และการขนส่งทาง การเกษตร สะดวก รวดเร็ว |
| ๕๙ | โครงการก่อสร้างถนนลาดยางแอสฟัลท์ติกคอนกรีต สายริมบึงพัฒนา ม.๕ ต.คลองจินดา อ.สามพราน เชื่อมต่อ ต.โคกพระเจดีย์ อ.นครชัยศรี | การสัญจรไปมา และ การขนส่งผลผลิตทาง การเกษตรเป็นไปด้วย ความสะดวก รวดเร็ว | กว้าง ๖ เมตร ยาว ๗๐๐ เมตร หนา ๐.๐๕ เมตร | | ๒,๘๕๖,๐๐๐ | | การสัญจรไปมา และการขนส่งทาง การเกษตร สะดวก รวดเร็ว |
| ๖๐ | โครงการก่อสร้างถนนลาดยางแอสฟัลท์ติกคอนกรีต สายร่วมใจ ม.๑๑ ต.คลองจินดา อ.สามพราน เชื่อมต่อ ต.โคกพระเจดีย์ อ.นครชัยศรี | การสัญจรไปมา และ การขนส่งผลผลิตทาง การเกษตรเป็นไปด้วย ความสะดวก รวดเร็ว | กว้าง ๖ เมตร ยาว ๓๒๐ เมตร หนา ๐.๐๕ เมตร | | ๑,๓๐๕,๐๐๐ | | การสัญจรไปมา และการขนส่งทาง การเกษตร สะดวก รวดเร็ว |
| ๖๑ | โครงการก่อสร้างถนนลาดยางแอสฟัลท์ติกคอนกรีต สายคลองท่านาพัฒนา ต.คลองจินดา เชื่อมต่อ ต.บางช้าง อ.สามพราน | การสัญจรไปมา และ การขนส่งผลผลิตทาง การเกษตรเป็นไปด้วย ความสะดวก รวดเร็ว | กว้าง ๖ เมตร ยาว ๑,๓๐๐ เมตร หนา ๐.๐๕ เมตร | | | ๕,๓๐๔,๐๐๐ | การสัญจรไปมา และการขนส่งทาง การเกษตร สะดวก รวดเร็ว |

๖. ยุทธศาสตร์การพัฒนา ด้านการบริการสาธารณะ

แนวทางการที่ ๑ ก่อสร้าง ปรับปรุง บำรุงรักษาถนน สะพาน ทางเท้า เส้นทางจักรยาน ท่อระบายน้ำ ทำเทียบเรือ ระบบการจัดการขยะและระบบบำบัดน้ำเสีย และซ่อมแซม ปรับปรุงระบบสาธารณูปโภคที่ได้รับความเสียหายจากสาธารณภัย

| ที่ | โครงการ | วัตถุประสงค์ | เป้าหมาย (ผลผลิตของโครงการ) | งบประมาณและที่มา | | | ผลลัพธ์ที่คาดว่าจะได้รับ |
|-----|--|--|---|------------------|---------------|---------------|---|
| | | | | ๒๕๕๗ (บาท) | ๒๕๕๘ (บาท) | ๒๕๕๙ (บาท) | |
| ๖๒ | โครงการก่อสร้างถนนลาดยางแอสฟัลท์ติกคอนกรีต สายปรีดาราม - จินดาราม ต.คลองจินดา เชื่อมต่อ ต.ตลาดจินดา อ.สามพราน | การสัญจรไปมา และการขนส่งผลผลิตทางการเกษตรเป็นไปด้วยความสะดวก รวดเร็ว | กว้าง ๖ เมตร ยาว ๑,๐๐๐ เมตร หนา ๐.๐๕ เมตร | | ๔,๐๘๐,๐๐๐ | | การสัญจรไปมา และการขนส่งทางการเกษตร สะดวก รวดเร็ว |
| ๖๓ | โครงการก่อสร้างถนนลาดยางแอสฟัลท์ติกคอนกรีต สายปรีดาราม - หนองนกไข่ ต.คลองจินดา อ.สามพราน จ.นครปฐม เชื่อมเขตติดต่อ ต.หนองนกไข่ อ.บ้านแพ้ว จ.สมุทรสาคร | การสัญจรไปมา และการขนส่งผลผลิตทางการเกษตรเป็นไปด้วยความสะดวก รวดเร็ว | กว้าง ๖ เมตร ยาว ๘๐๐ เมตร หนา ๐.๐๕ เมตร | | | ๓,๒๖๔,๐๐๐ | การสัญจรไปมา และการขนส่งทางการเกษตร สะดวก รวดเร็ว |
| ๖๔ | โครงการก่อสร้างถนนลาดยางแอสฟัลท์ติกคอนกรีต สายหน้า อบต.คลองใหม่ ม.๓ ต.คลองใหม่ เชื่อมต่อ ต.บางช้าง อ.สามพราน | การสัญจรไปมา และการขนส่งผลผลิตทางการเกษตรเป็นไปด้วยความสะดวก รวดเร็ว | กว้าง ๖ เมตร ยาว ๕๐๐ เมตร หนา ๐.๐๕ เมตร | ๒,๐๔๐,๐๐๐ | | | การสัญจรไปมา และการขนส่งทางการเกษตร สะดวก รวดเร็ว |
| ๖๕ | โครงการก่อสร้างถนนลาดยางแอสฟัลท์ติกคอนกรีต สายตลาดจินดาประชาร่วมใจ ม.๑ ต.ตลาดจินดา เชื่อมต่อ ม.๖ ต.คลองจินดา อ.สามพราน | การสัญจรไปมา และการขนส่งผลผลิตทางการเกษตรเป็นไปด้วยความสะดวก รวดเร็ว | กว้าง ๖ เมตร ยาว ๗๐๐ เมตร หนา ๐.๐๕ เมตร | | ๒,๘๕๖,๐๐๐ | | การสัญจรไปมา และการขนส่งทางการเกษตร สะดวก รวดเร็ว |

๖. ยุทธศาสตร์การพัฒนา ด้านการบริการสาธารณะ

แนวทางที่ ๑ ก่อสร้าง ปรับปรุง บำรุงรักษาถนน สะพาน ทางเท้า เส้นทางจักรยาน ท่อระบายน้ำ ทำเทียบเรือ ระบบการจัดการขยะและระบบบำบัดน้ำเสีย และซ่อมแซม ปรับปรุงระบบสาธารณูปโภคที่ได้รับความเสียหายจากสาธารณภัย

| ที่ | โครงการ | วัตถุประสงค์ | เป้าหมาย (ผลผลิตของโครงการ) | งบประมาณและที่มา | | | ผลลัพธ์ที่คาดว่าจะได้รับ |
|-----|--|---|---|------------------|---------------|---------------|---|
| | | | | ๒๕๕๗ (บาท) | ๒๕๕๘ (บาท) | ๒๕๕๙ (บาท) | |
| ๖๖ | โครงการก่อสร้างถนนลาดยางแอสฟัลท์ติกคอนกรีต สายเลียบบคลองจรเข้มด ม.๓ ต.ตลาดจินดา อ.สามพราน เชื่อมต่อ ม.๗ ต.ดอนยายหอม อ.เมืองฯ | การสัญจรไปมา และ การขนส่งผลผลิตทางการเกษตรเป็นไปด้วยความสะดวก รวดเร็ว | กว้าง ๖ เมตร ยาว ๕๕๐ เมตร หนา ๐.๐๕ เมตร | ๒,๒๔๔,๐๐๐ | | | การสัญจรไปมา และการขนส่งทางการเกษตร สะดวก รวดเร็ว |
| ๖๗ | โครงการก่อสร้างถนนลาดยางแอสฟัลท์ติกคอนกรีต สายเลียบบคลองจรเข้มด ม.๔ ต.ตลาดจินดา อ.สามพราน เชื่อมต่อ ม.๙ ต.ดอนยายหอม อ.เมืองฯ | การสัญจรไปมา และ การขนส่งผลผลิตทางการเกษตรเป็นไปด้วยความสะดวก รวดเร็ว | กว้าง ๖ เมตร ยาว ๕๕๐ เมตร หนา ๐.๐๕ เมตร | | ๒,๒๔๔,๐๐๐ | | การสัญจรไปมา และการขนส่งทางการเกษตร สะดวก รวดเร็ว |
| ๖๘ | โครงการก่อสร้างถนนลาดยางแอสฟัลท์ติกคอนกรีต สายตากแดด - นาคุ้ม ม.๔ ต.ตลาดจินดา อ.สามพราน เชื่อมต่อ ต.ดอนยายหอม อ.เมืองฯ | การสัญจรไปมา และ การขนส่งผลผลิตทางการเกษตรเป็นไปด้วยความสะดวก รวดเร็ว | กว้าง ๖ เมตร ยาว ๗๔๐ เมตร หนา ๐.๐๕ เมตร | | ๓,๐๑๙,๒๐๐ | | การสัญจรไปมา และการขนส่งทางการเกษตร สะดวก รวดเร็ว |
| ๖๙ | โครงการก่อสร้างถนนลาดยางแอสฟัลท์ติกคอนกรีต จากแยกถนนลาดยางสายหนองนางดำ ถึงหลังศาลเจ้าพ่อสมบุญ ม.๖,๗ ต.ตลาดจินดา อ.สามพราน | การสัญจรไปมา และ การขนส่งผลผลิตทางการเกษตรเป็นไปด้วยความสะดวก รวดเร็ว | กว้าง ๖ เมตร ยาว ๘๐๐ เมตร หนา ๐.๐๕ เมตร | | | ๓,๒๖๔,๐๐๐ | การสัญจรไปมา และการขนส่งทางการเกษตร สะดวก รวดเร็ว |

๖. ยุทธศาสตร์การพัฒนา ด้านการบริการสาธารณะ

แนวทางที่ ๑ ก่อสร้าง ปรับปรุง บำรุงรักษาถนน สะพาน ทางเท้า เส้นทางจักรยาน ท่อระบายน้ำ ทำเทียบเรือ ระบบการจัดการขยะและระบบบำบัดน้ำเสีย และซ่อมแซม ปรับปรุงระบบสาธารณูปโภคที่ได้รับความเสียหายจากสาธารณภัย

| ที่ | โครงการ | วัตถุประสงค์ | เป้าหมาย (ผลผลิตของโครงการ) | งบประมาณและที่มา | | | ผลลัพธ์ที่คาดว่าจะได้รับ |
|-----|--|---|---|------------------|---------------|---------------|---|
| | | | | ๒๕๕๗ (บาท) | ๒๕๕๘ (บาท) | ๒๕๕๙ (บาท) | |
| ๗๐ | โครงการก่อสร้างถนนลาดยางแอสฟัลต์ติกคอนกรีต สายเข้าทวีพัฒนาประชาร่วมใจ ม.๙ ต.ตลาดจินดา เชื่อมต่อ ม.๖ ต.คลองจินดา อ.สามพราน และ ม.๔ ต.โคกพระเจดีย์ อ.นครชัยศรี | การสัญจรไปมา และ การขนส่งผลผลิตทางการเกษตรเป็นไปด้วยความสะดวก รวดเร็ว | กว้าง ๖ เมตร ยาว ๕๕๐ เมตร หนา ๐.๐๕ เมตร | | | ๒,๒๔๔,๐๐๐ | การสัญจรไปมา และการขนส่งทางการเกษตร สะดวก รวดเร็ว |
| ๗๑ | โครงการก่อสร้างถนนลาดยางแอสฟัลต์ติกคอนกรีต สายรุ่งบุญมีอุทิศ ม.๑๐ ต.ตลาดจินดา เชื่อมต่อ ม.๔ ต.คลองจินดา อ.สามพราน | การสัญจรไปมา และ การขนส่งผลผลิตทางการเกษตรเป็นไปด้วยความสะดวก รวดเร็ว | กว้าง ๖ เมตร ยาว ๕๐๐ เมตร หนา ๐.๐๕ เมตร | | | ๒,๐๔๐,๐๐๐ | การสัญจรไปมา และการขนส่งทางการเกษตร สะดวก รวดเร็ว |
| ๗๒ | โครงการก่อสร้างถนนลาดยางแอสฟัลต์ติกคอนกรีต สายสนามกอล์ฟ-หมู่บ้านไร่ชิง ม.๔ - ๖ ต.ท่าตลาด เชื่อมต่อ ม.๒ ต.ยายชา อ.สามพราน | การสัญจรไปมา และ การขนส่งผลผลิตทางการเกษตรเป็นไปด้วยความสะดวก รวดเร็ว | กว้าง ๖ เมตร ยาว ๗๕๐ เมตร หนา ๐.๐๕ เมตร | | ๓,๐๖๐,๐๐๐ | | การสัญจรไปมา และการขนส่งทางการเกษตร สะดวก รวดเร็ว |
| ๗๓ | โครงการก่อสร้างถนนลาดยางแอสฟัลต์ติกคอนกรีต ม.๔,๕ ต.บางช้าง เชื่อมต่อ ต.คลองจินดา อ.สามพราน | การสัญจรไปมา และ การขนส่งผลผลิตทางการเกษตรเป็นไปด้วยความสะดวก รวดเร็ว | กว้าง ๖ เมตร ยาว ๘๐๐ เมตร หนา ๐.๐๕ เมตร | | ๓,๒๖๔,๐๐๐ | | การสัญจรไปมา และการขนส่งทางการเกษตร สะดวก รวดเร็ว |

๖. ยุทธศาสตร์การพัฒนา ด้านการบริการสาธารณะ

แนวทางการที่ ๑ ก่อสร้าง ปรับปรุง บำรุงรักษาถนน สะพาน ทางเท้า เส้นทางจักรยาน ท่อระบายน้ำ ทำเทียบเรือ ระบบการจัดการขยะและระบบบำบัดน้ำเสีย และซ่อมแซม ปรับปรุงระบบสาธารณูปโภคที่ได้รับความเสียหายจากสาธารณภัย

| ที่ | โครงการ | วัตถุประสงค์ | เป้าหมาย (ผลผลิตของโครงการ) | งบประมาณและที่มา | | | ผลลัพธ์ที่คาดว่าจะได้รับ |
|-----|--|--|---|------------------|---------------|---------------|---|
| | | | | ๒๕๕๗ (บาท) | ๒๕๕๘ (บาท) | ๒๕๕๙ (บาท) | |
| ๗๔ | โครงการก่อสร้างถนนลาดยางแอสฟัลต์ติกคอนกรีต สายทิมเรืองเวช ม.๖ ต.บางช้าง เชื่อมต่อ ม.๗ ต.คลองจินดา อ.สามพราน | การสัญจรไปมา และการขนส่งผลผลิตทางการเกษตรเป็นไปด้วยความสะดวก รวดเร็ว | กว้าง ๖ เมตร ยาว ๒๕๐ เมตร หนา ๐.๐๕ เมตร | ๑,๐๒๐,๐๐๐ | | | การสัญจรไปมา และการขนส่งทางการเกษตร สะดวก รวดเร็ว |
| ๗๕ | โครงการก่อสร้างถนนลาดยางแอสฟัลต์ติกคอนกรีต สายสามบาง ม.๑๐ ต.บางช้าง เชื่อมต่อ ม.๒ ต.บ้านใหม่ อ.สามพราน | การสัญจรไปมา และการขนส่งผลผลิตทางการเกษตรเป็นไปด้วยความสะดวก รวดเร็ว | กว้าง ๖ เมตร ยาว ๓๐๐ เมตร หนา ๐.๐๕ เมตร | | ๑,๒๒๔,๐๐๐ | | การสัญจรไปมา และการขนส่งทางการเกษตร สะดวก รวดเร็ว |
| ๗๖ | โครงการก่อสร้างถนนลาดยางแอสฟัลต์ติกคอนกรีต สายบ้านนายประยงค์ แสงรักษา ต.บางช้าง เชื่อมต่อ ต.คลองใหม่ อ.สามพราน | การสัญจรไปมา และการขนส่งผลผลิตทางการเกษตรเป็นไปด้วยความสะดวก รวดเร็ว | กว้าง ๖ เมตร ยาว ๕๐๐ เมตร หนา ๐.๐๕ เมตร | | ๒,๐๔๐,๐๐๐ | | การสัญจรไปมา และการขนส่งทางการเกษตร สะดวก รวดเร็ว |
| ๗๗ | โครงการก่อสร้างถนนลาดยางแอสฟัลต์ติกคอนกรีต ถนนศาลายา-บางเตย ม.๒ ต.บางเตย อ.สามพราน เชื่อมต่อ ต.ศาลายา อ.พุทธมณฑล | การสัญจรไปมา และการขนส่งผลผลิตทางการเกษตรเป็นไปด้วยความสะดวก รวดเร็ว | กว้าง ๖ เมตร ยาว ๑,๐๐๐ เมตร หนา ๐.๐๕ เมตร | | | ๔,๐๘๐,๐๐๐ | การสัญจรไปมา และการขนส่งทางการเกษตร สะดวก รวดเร็ว |

๖. ยุทธศาสตร์การพัฒนา ด้านการบริการสาธารณะ

แนวทางการที่ ๑ ก่อสร้าง ปรับปรุง บำรุงรักษาถนน สะพาน ทางเท้า เส้นทางจักรยาน ท่อระบายน้ำ ทำเทียบเรือ ระบบการจัดการขยะและระบบบำบัดน้ำเสีย และซ่อมแซม ปรับปรุงระบบสาธารณูปโภคที่ได้รับความเสียหายจากสาธารณภัย

| ที่ | โครงการ | วัตถุประสงค์ | เป้าหมาย (ผลผลิตของโครงการ) | งบประมาณและที่มา | | | ผลลัพธ์ที่คาดว่าจะได้รับ |
|--------------------|---|---|---|------------------|---------------|---------------|---|
| | | | | ๒๕๕๗ (บาท) | ๒๕๕๘ (บาท) | ๒๕๕๙ (บาท) | |
| ๓๘ | โครงการก่อสร้างถนนลาดยางแอสฟัลท์ติกคอนกรีต สายประชาชาธิราษฎร์ - กระทุ่มล้ม ต.ไร่ขิง เชื่อมต่อ ต.กระทุ่มล้ม อ.สามพราน | การสัญจรไปมา และ การขนส่งผลผลิตทางการเกษตรเป็นไปด้วยความสะดวก รวดเร็ว | กว้าง ๖ เมตร ยาว ๑,๑๐๐ เมตร หนา ๐.๐๕ เมตร | | | ๔,๔๘๘,๐๐๐ | การสัญจรไปมา และการขนส่งทางการเกษตร สะดวก รวดเร็ว |
| ๓๙ | โครงการก่อสร้างถนนดินลูกรังบดอัดแน่น สายบ้านหงส์ ม.๒ ต.สามพราน เชื่อมต่อ ต.ท่าข้าม อ.สามพราน | การสัญจรไปมา และ การขนส่งผลผลิตทางการเกษตรเป็นไปด้วยความสะดวก รวดเร็ว | กว้าง ๖ เมตร ยาว ๓๔๖ เมตร | ๑,๓๔๙,๔๐๐ | | | การสัญจรไปมา และการขนส่งทางการเกษตร สะดวก รวดเร็ว |
| อ.นครชัยศรี | | | | | | | |
| ๘๐ | โครงการก่อสร้างถนนดินลูกรังบดอัดแน่น บริเวณเสียบรางทองกลาง ม.๒ ต.โคกพระเจดีย์ อ.นครชัยศรี เชื่อมต่อ ม.๖ ต.คลองจินดา อ.สามพราน | การสัญจรไปมา และ การขนส่งผลผลิตทางการเกษตรเป็นไปด้วยความสะดวก รวดเร็ว | กว้าง ๖ เมตร ยาว ๔๕๐ เมตร | | | ๑,๗๕๕,๐๐๐ | การสัญจรไปมา และการขนส่งทางการเกษตร สะดวก รวดเร็ว |
| ๘๑ | โครงการก่อสร้างถนนลาดยางแอสฟัลท์ติกคอนกรีต สายวัดหลวง - ท่าไถ่ ม.๑ ต.ท่าพระยา เชื่อมต่อ ม.๓ ต.ศิระระทอง อ.นครชัยศรี | การสัญจรไปมา และ การขนส่งผลผลิตทางการเกษตรเป็นไปด้วยความสะดวก รวดเร็ว | กว้าง ๖ เมตร ยาว ๑,๑๐๐ เมตร หนา ๐.๐๕ เมตร | | ๔,๔๘๘,๐๐๐ | | การสัญจรไปมา และการขนส่งทางการเกษตร สะดวก รวดเร็ว |

๖. ยุทธศาสตร์การพัฒนา ด้านการบริการสาธารณะ

แนวทางการที่ ๑ ก่อสร้าง ปรับปรุง บำรุงรักษาถนน สะพาน ทางเท้า เส้นทางจักรยาน ท่อระบายน้ำ ทำเทียบเรือ ระบบการจัดการขยะและระบบบำบัดน้ำเสีย และซ่อมแซม ปรับปรุงระบบสาธารณูปโภคที่ได้รับความเสียหายจากสาธารณภัย

| ที่ | โครงการ | วัตถุประสงค์ | เป้าหมาย (ผลผลิตของโครงการ) | งบประมาณและที่มา | | | ผลลัพธ์ที่คาดว่าจะได้รับ |
|-----|--|---|---|------------------|---------------|---------------|---|
| | | | | ๒๕๕๗ (บาท) | ๒๕๕๘ (บาท) | ๒๕๕๙ (บาท) | |
| ๘๒ | โครงการก่อสร้างถนนลาดยางแอสฟัลต์ติกคอนกรีต สายจิวราย - วัดไทยवास - ทางแยกสาย ๗ ม.๔ ต.ไทยवास เชื่อมต่อ ต.จิวราย และ ต.ขุนแก้ว อ.นครชัยศรี | การสัญจรไปมา และ การขนส่งผลผลิตทางการเกษตรเป็นไปด้วยความสะดวก รวดเร็ว | กว้าง ๖ เมตร ยาว ๑,๐๐๐ เมตร หนา ๐.๐๕ เมตร | | | ๔,๐๘๐,๐๐๐ | การสัญจรไปมา และการขนส่งทางการเกษตร สะดวก รวดเร็ว |
| ๘๓ | โครงการยกระดับและก่อสร้างถนนลาดยางแอสฟัลต์ติกคอนกรีต สายคลองทางหลวง ม.๓ ต.บางแก้ว เชื่อมต่อ ต.ท่ากระชับ อ.นครชัยศรี และ ต.คลองใหม่ อ.สามพราน | การสัญจรไปมา และ การขนส่งผลผลิตทางการเกษตรเป็นไปด้วยความสะดวก รวดเร็ว | กว้าง ๖ เมตร ยาว ๗๔๐ เมตร หนา ๐.๐๕ เมตร | | ๓,๐๑๙,๒๐๐ | | การสัญจรไปมา และการขนส่งทางการเกษตร สะดวก รวดเร็ว |
| ๘๔ | โครงการก่อสร้างถนนลาดยางแอสฟัลต์ติกคอนกรีต สายเลียบบึงกุ่ม ม.๔ ต.พะเนียด เชื่อมต่อ ม.๑ ต.บางระกำ อ.นครชัยศรี | การสัญจรไปมา และ การขนส่งผลผลิตทางการเกษตรเป็นไปด้วยความสะดวก รวดเร็ว | กว้าง ๖ เมตร ยาว ๘๔๕ เมตร หนา ๐.๐๕ เมตร | | ๓,๔๔๗,๖๐๐ | | การสัญจรไปมา และการขนส่งทางการเกษตร สะดวก รวดเร็ว |
| ๘๕ | โครงการก่อสร้างถนนลาดยางแอสฟัลต์ติกคอนกรีต สายเลียบบคลองบางสะบ้า ม.๓ ต.ลานตากฟ้า เชื่อมต่อ ต.ดอนแฝก, ต.บางแก้วฟ้า อ.นครชัยศรี และ ต.คลองโยง อ.พุทธมณฑล | การสัญจรไปมา และ การขนส่งผลผลิตทางการเกษตรเป็นไปด้วยความสะดวก รวดเร็ว | กว้าง ๖ เมตร ยาว ๙๓๐ เมตร หนา ๐.๐๕ เมตร | | ๓,๗๙๔,๔๐๐ | | การสัญจรไปมา และการขนส่งทางการเกษตร สะดวก รวดเร็ว |

๖. ยุทธศาสตร์การพัฒนา ด้านการบริการสาธารณะ

แนวทางที่ ๑ ก่อสร้าง ปรับปรุง บำรุงรักษาถนน สะพาน ทางเท้า เส้นทางจักรยาน ท่อระบายน้ำ ทำเทียบเรือ ระบบการจัดการขยะและระบบบำบัดน้ำเสีย และซ่อมแซม ปรับปรุงระบบสาธารณูปโภคที่ได้รับความเสียหายจากสาธารณภัย

| ที่ | โครงการ | วัตถุประสงค์ | เป้าหมาย (ผลผลิตของโครงการ) | งบประมาณและที่มา | | | ผลลัพธ์ที่คาดว่าจะได้รับ |
|-----|---|---|---|------------------|---------------|---------------|---|
| | | | | ๒๕๕๗ (บาท) | ๒๕๕๘ (บาท) | ๒๕๕๙ (บาท) | |
| ๘๖ | โครงการก่อสร้างถนนลาดยางแอสฟัลท์ติกคอนกรีต สายลานตากฟ้า-วัดสำโรง ต.ลานตากฟ้า เชื่อมต่อ ต.วัดสำโรง อ.นครชัยศรี | การสัญจรไปมา และ การขนส่งผลผลิตทางการเกษตรเป็นไปด้วยความสะดวก รวดเร็ว | กว้าง ๖ เมตร ยาว ๔๔๗ เมตร หนา ๐.๐๕ เมตร | ๑,๘๒๓,๗๖๐ | | | การสัญจรไปมา และการขนส่งทางการเกษตร สะดวก รวดเร็ว |
| ๘๗ | โครงการก่อสร้างถนนดินลูกรังบดอัดแน่น สายเลียบบคลอง ม.๕ ต.ลานตากฟ้า อ.นครชัยศรี เชื่อมต่อ ต.มหาสวัสดิ์ อ.พุทธมณฑล | การสัญจรไปมา และ การขนส่งผลผลิตทางการเกษตรเป็นไปด้วยความสะดวก รวดเร็ว | กว้าง ๖ เมตร ยาว ๑,๒๐๐ เมตร | | | ๔,๖๘๐,๐๐๐ | การสัญจรไปมา และการขนส่งทางการเกษตร สะดวก รวดเร็ว |
| ๘๘ | โครงการก่อสร้างถนนลาดยางแอสฟัลท์ติกคอนกรีต สายเลียบบคลองชลประทาน ม.๓ ต.วัดละมุด เชื่อมต่อ ต.ศรีมหาโพธิ์ และ ต.สัมปทวน อ.นครชัยศรี | การสัญจรไปมา และ การขนส่งผลผลิตทางการเกษตรเป็นไปด้วยความสะดวก รวดเร็ว | กว้าง ๖ เมตร ยาว ๑,๐๐๐ เมตร หนา ๐.๐๕ เมตร | | ๔,๐๘๐,๐๐๐ | | การสัญจรไปมา และการขนส่งทางการเกษตร สะดวก รวดเร็ว |
| ๘๙ | โครงการก่อสร้างถนนดินลูกรังบดอัดแน่น สายเลียบบคลองรางยาว ม.๔ ต.วัดละมุด เชื่อมต่อ ต.บางพระ อ.นครชัยศรี | การสัญจรไปมา และ การขนส่งผลผลิตทางการเกษตรเป็นไปด้วยความสะดวก รวดเร็ว | กว้าง ๖ เมตร ยาว ๑,๐๗๐ เมตร | | | ๔,๑๗๓,๐๐๐ | การสัญจรไปมา และการขนส่งทางการเกษตร สะดวก รวดเร็ว |

๖. ยุทธศาสตร์การพัฒนา ด้านการบริการสาธารณะ

แนวทางที่ ๑ ก่อสร้าง ปรับปรุง บำรุงรักษาถนน สะพาน ทางเท้า เส้นทางจักรยาน ท่อระบายน้ำ ทำเทียบเรือ ระบบการจัดการขยะและระบบบำบัดน้ำเสีย และซ่อมแซม ปรับปรุงระบบสาธารณูปโภคที่ได้รับความเสียหายจากสาธารณภัย

| ที่ | โครงการ | วัตถุประสงค์ | เป้าหมาย (ผลผลิตของโครงการ) | งบประมาณและที่มา | | | ผลลัพธ์ที่คาดว่าจะได้รับ |
|-----|--|--|---|------------------|---------------|---------------|---|
| | | | | ๒๕๕๗ (บาท) | ๒๕๕๘ (บาท) | ๒๕๕๙ (บาท) | |
| ๙๐ | โครงการก่อสร้างถนนดินลูกรังบดอัดแน่น สายเลียบบคลองรางยาว ม.๔,๕ ต.วัดละมุด เชื่อมต่อ ต.บางพระ อ.นครชัยศรี และ ต.บ้านหลวง อ.ดอนตูม | การสัญจรไปมา และการขนส่งผลผลิตทางการเกษตรเป็นไปด้วยความสะดวก รวดเร็ว | กว้าง ๖ เมตร ยาว ๒๕๐ เมตร | ๙๗๕,๐๐๐ | | | การสัญจรไปมา และการขนส่งทางการเกษตร สะดวก รวดเร็ว |
| ๙๑ | โครงการก่อสร้างถนนลาดยางแอสฟัลท์ติกคอนกรีต สายสัมปทวน - วัดสำโรง ม.๑ - ๒ ต.วัดสำโรง เชื่อมต่อ ต.สัมปทวน อ.นครชัยศรี | การสัญจรไปมา และการขนส่งผลผลิตทางการเกษตรเป็นไปด้วยความสะดวก รวดเร็ว | กว้าง ๖ เมตร ยาว ๘๐๐ เมตร หนา ๐.๐๕ เมตร | | ๓,๒๖๔,๐๐๐ | | การสัญจรไปมา และการขนส่งทางการเกษตร สะดวก รวดเร็ว |
| ๙๒ | โครงการก่อสร้างถนนลาดยางแอสฟัลท์ติกคอนกรีต สายสำโรง - ห้วยพลู ม.๓ - ๔ ต.วัดสำโรง เชื่อมต่อ ต.ห้วยพลู อ.นครชัยศรี | การสัญจรไปมา และการขนส่งผลผลิตทางการเกษตรเป็นไปด้วยความสะดวก รวดเร็ว | กว้าง ๖ เมตร ยาว ๗๐๐ เมตร หนา ๐.๐๕ เมตร | | ๒,๘๕๖,๐๐๐ | | การสัญจรไปมา และการขนส่งทางการเกษตร สะดวก รวดเร็ว |
| ๙๓ | โครงการก่อสร้างถนนลาดยางแอสฟัลท์ติกคอนกรีต ถนนซอยรวมใจ ๑ ม.๔ ต.ห้วยพลู เชื่อมต่อ ต.บางแก้วฟ้า อ.นครชัยศรี | การสัญจรไปมา และการขนส่งผลผลิตทางการเกษตรเป็นไปด้วยความสะดวก รวดเร็ว | กว้าง ๖ เมตร ยาว ๗๘๐ เมตร หนา ๐.๐๕ เมตร | | | ๓,๑๘๒,๔๐๐ | การสัญจรไปมา และการขนส่งทางการเกษตร สะดวก รวดเร็ว |

๖. ยุทธศาสตร์การพัฒนา ด้านการบริการสาธารณะ

แนวทางการที่ ๑ ก่อสร้าง ปรับปรุง บำรุงรักษาถนน สะพาน ทางเท้า เส้นทางจักรยาน ท่อระบายน้ำ ทำเทียบเรือ ระบบการจัดการขยะและระบบบำบัดน้ำเสีย และซ่อมแซม ปรับปรุงระบบสาธารณูปโภคที่ได้รับความเสียหายจากสาธารณภัย

| ที่ | โครงการ | วัตถุประสงค์ | เป้าหมาย (ผลผลิตของโครงการ) | งบประมาณและที่มา | | | ผลลัพธ์ที่คาดว่าจะได้รับ |
|-------------------|--|--|---|------------------|---------------|---------------|---|
| | | | | ๒๕๕๗ (บาท) | ๒๕๕๘ (บาท) | ๒๕๕๙ (บาท) | |
| ๙๔ | โครงการก่อสร้างถนนลาดยางแอสฟัลต์ติกคอนกรีต สายห้วยพลู - คลองโยง (รหัสสายทางหลวง นฐ ๔๐๓๑) ม.๕ ต.ห้วยพลู เชื่อมต่อ ม.๒ ต.ลานตากฟ้า อ.นครชัยศรี | การสัญจรไปมา และการขนส่งผลผลิตทางการเกษตรเป็นไปด้วยความสะดวก รวดเร็ว | กว้าง ๗ เมตร ยาว ๑,๐๐๐ เมตร หนา ๐.๐๕ เมตร | | ๔,๗๖๐,๐๐๐ | | การสัญจรไปมา และการขนส่งทางการเกษตร สะดวก รวดเร็ว |
| ๙๕ | โครงการก่อสร้างถนนดินลูกรังบดอัดแน่น สายเลียบบคลองบางปลาตุก ม.๓ ต.ห้วยพลู เชื่อมต่อ ม.๑ ต.ลานตากฟ้า อ.นครชัยศรี | การสัญจรไปมา และการขนส่งผลผลิตทางการเกษตรเป็นไปด้วยความสะดวก รวดเร็ว | กว้าง ๖ เมตร ยาว ๑,๑๐๐ เมตร | | | ๔,๒๙๐,๐๐๐ | การสัญจรไปมา และการขนส่งทางการเกษตร สะดวก รวดเร็ว |
| ๙๖ | โครงการก่อสร้างถนนลาดยางแอสฟัลต์ติกคอนกรีต สายเลียบบคลองชลประทาน ม.๔,๖,๘ ต.แหลมบัว เชื่อมต่อ ต.ศรีมหาโพธิ์ อ.นครชัยศรี | การสัญจรไปมา และการขนส่งผลผลิตทางการเกษตรเป็นไปด้วยความสะดวก รวดเร็ว | กว้าง ๖ เมตร ยาว ๘๐๐ เมตร หนา ๐.๐๕ เมตร | | | ๓,๒๖๔,๐๐๐ | การสัญจรไปมา และการขนส่งทางการเกษตร สะดวก รวดเร็ว |
| อ.กำแพงแสน | | | | | | | |
| ๙๗ | โครงการก่อสร้างถนนลาดยางแอสฟัลต์ติกคอนกรีต ม.๑ ต.กระต๊อบ อ.กำแพงแสน จ.นครปฐม เชื่อมต่อ ม.๒ ต.ทุ่งคอก อ.สองพี่น้อง จ.สุพรรณบุรี | การสัญจรไปมา และการขนส่งผลผลิตทางการเกษตรเป็นไปด้วยความสะดวก รวดเร็ว | กว้าง ๖ เมตร ยาว ๗๒๐ เมตร หนา ๐.๐๕ เมตร | | | ๒,๙๓๗,๖๐๐ | การสัญจรไปมา และการขนส่งทางการเกษตร สะดวก รวดเร็ว |

๖. ยุทธศาสตร์การพัฒนา ด้านการบริการสาธารณะ

แนวทางที่ ๑ ก่อสร้าง ปรับปรุง บำรุงรักษาถนน สะพาน ทางเท้า เส้นทางจักรยาน ท่อระบายน้ำ ทำเทียบเรือ ระบบการจัดการขยะและระบบบำบัดน้ำเสีย และซ่อมแซม ปรับปรุงระบบสาธารณูปโภคที่ได้รับความเสียหายจากสาธารณภัย

| ที่ | โครงการ | วัตถุประสงค์ | เป้าหมาย (ผลผลิตของโครงการ) | งบประมาณและที่มา | | | ผลลัพธ์ที่คาดว่าจะได้รับ |
|-----|--|---|---|------------------|---------------|---------------|---|
| | | | | ๒๕๕๗ (บาท) | ๒๕๕๘ (บาท) | ๒๕๕๙ (บาท) | |
| ๙๘ | โครงการก่อสร้างถนนลาดยางแอสฟัลต์ติกคอนกรีต ม.๑,๓ ต.กระต๊อบ อ.กำแพงแสน จ.นครปฐม เชื่อมต่อ ม.๑ ต.ทุ่งคอก อ.สองพี่น้อง จ.สุพรรณบุรี | การสัญจรไปมา และ การขนส่งผลผลิตทางการเกษตรเป็นไปด้วยความสะดวก รวดเร็ว | กว้าง ๖ เมตร ยาว ๘๖๐ เมตร หนา ๐.๐๕ เมตร | | ๓,๕๐๘,๘๐๐ | | การสัญจรไปมา และการขนส่งทางการเกษตร สะดวก รวดเร็ว |
| ๙๙ | โครงการก่อสร้างถนนลาดยางแอสฟัลต์ติกคอนกรีต ม.๕ ต.กระต๊อบ เชื่อมต่อ ม.๙ ต.สระพัฒนา อ.กำแพงแสน | การสัญจรไปมา และ การขนส่งผลผลิตทางการเกษตรเป็นไปด้วยความสะดวก รวดเร็ว | กว้าง ๖ เมตร ยาว ๗๑๐ เมตร หนา ๐.๐๕ เมตร | | ๒,๘๙๖,๘๐๐ | | การสัญจรไปมา และการขนส่งทางการเกษตร สะดวก รวดเร็ว |
| ๑๐๐ | โครงการก่อสร้างถนนลาดยางแอสฟัลต์ติกคอนกรีต บ้านหนองตัมเหล่า ม.๑๐ ต.กำแพงแสน เชื่อมต่อบ้านกรีนแลนด์ ม.๑๒ ต.วังน้ำเขียว อ.กำแพงแสน | การสัญจรไปมา และ การขนส่งผลผลิตทางการเกษตรเป็นไปด้วยความสะดวก รวดเร็ว | กว้าง ๖ เมตร ยาว ๒๖๐ เมตร หนา ๐.๐๕ เมตร | | | ๑,๐๖๐,๘๐๐ | การสัญจรไปมา และการขนส่งทางการเกษตร สะดวก รวดเร็ว |
| ๑๐๑ | โครงการก่อสร้างถนนลาดยางแอสฟัลต์ติกคอนกรีต สายทุ่งเจริญทอง ๕ - ๗ ม.๑๑ ต.กำแพงแสน เชื่อมต่อ ม.๗ ต.สระสีมูม อ.กำแพงแสน | การสัญจรไปมา และ การขนส่งผลผลิตทางการเกษตรเป็นไปด้วยความสะดวก รวดเร็ว | กว้าง ๖ เมตร ยาว ๙๙๕ เมตร หนา ๐.๐๕ เมตร | | | ๔,๐๕๙,๖๐๐ | การสัญจรไปมา และการขนส่งทางการเกษตร สะดวก รวดเร็ว |

๖. ยุทธศาสตร์การพัฒนา ด้านการบริการสาธารณะ

แนวทางที่ ๑ ก่อสร้าง ปรับปรุง บำรุงรักษาถนน สะพาน ทางเท้า เส้นทางจักรยาน ท่อระบายน้ำ ทำเทียบเรือ ระบบการจัดการขยะและระบบบำบัดน้ำเสีย และซ่อมแซม ปรับปรุงระบบสาธารณูปโภคที่ได้รับความเสียหายจากสาธารณภัย

| ที่ | โครงการ | วัตถุประสงค์ | เป้าหมาย (ผลผลิตของโครงการ) | งบประมาณและที่มา | | | ผลลัพธ์ที่คาดว่าจะได้รับ |
|-----|--|--|---|------------------|---------------|---------------|---|
| | | | | ๒๕๕๗ (บาท) | ๒๕๕๘ (บาท) | ๒๕๕๙ (บาท) | |
| ๑๐๒ | โครงการก่อสร้างถนนลาดยางแอสฟัลต์ติกคอนกรีต สายทุ่งเจริญทอง ๓ ม.๑๑ ต.กำแพงแสน เชื่อมต่อ ม.๗ ต.สระสีมูม อ.กำแพงแสน | การสัญจรไปมา และการขนส่งผลผลิตทางการเกษตรเป็นไปด้วยความสะดวก รวดเร็ว | กว้าง ๖ เมตร ยาว ๕๓๕ เมตร หนา ๐.๐๕ เมตร | ๒,๑๘๒,๘๐๐ | | | การสัญจรไปมา และการขนส่งทางการเกษตร สะดวก รวดเร็ว |
| ๑๐๓ | โครงการก่อสร้างถนนลาดยางแอสฟัลต์ติกคอนกรีต สายทุ่งเจริญทอง ๒ ม.๑๑ ต.กำแพงแสน เชื่อมต่อ ม.๗ ต.สระสีมูม อ.กำแพงแสน | การสัญจรไปมา และการขนส่งผลผลิตทางการเกษตรเป็นไปด้วยความสะดวก รวดเร็ว | กว้าง ๗ เมตร ยาว ๔๐๐ เมตร หนา ๐.๐๕ เมตร | | ๑,๙๐๔,๐๐๐ | | การสัญจรไปมา และการขนส่งทางการเกษตร สะดวก รวดเร็ว |
| ๑๐๔ | โครงการก่อสร้างถนนลาดยางแอสฟัลต์ติกคอนกรีต สายเอกชัย ๒ ม.๑๒ ต.กำแพงแสน เชื่อมต่อ ม.๙,๑๑ ต.ดอนข่อย อ.กำแพงแสน | การสัญจรไปมา และการขนส่งผลผลิตทางการเกษตรเป็นไปด้วยความสะดวก รวดเร็ว | กว้าง ๖ เมตร ยาว ๒๓๐ เมตร หนา ๐.๐๕ เมตร | ๙๓๘,๔๐๐ | | | การสัญจรไปมา และการขนส่งทางการเกษตร สะดวก รวดเร็ว |
| ๑๐๕ | โครงการก่อสร้างถนนลาดยางแอสฟัลต์ติกคอนกรีต สายเลียบคลองเจริญสุข ม.๑๒ ต.กำแพงแสน เชื่อมต่อ ม.๙ ต.ดอนข่อย อ.กำแพงแสน | การสัญจรไปมา และการขนส่งผลผลิตทางการเกษตรเป็นไปด้วยความสะดวก รวดเร็ว | กว้าง ๗ เมตร ยาว ๗๐๐ เมตร หนา ๐.๐๕ เมตร | | | ๓,๓๓๒,๐๐๐ | การสัญจรไปมา และการขนส่งทางการเกษตร สะดวก รวดเร็ว |

๖. ยุทธศาสตร์การพัฒนา ด้านการบริการสาธารณะ

แนวทางที่ ๑ ก่อสร้าง ปรับปรุง บำรุงรักษาถนน สะพาน ทางเท้า เส้นทางจักรยาน ท่อระบายน้ำ ทำเทียบเรือ ระบบการจัดการขยะและระบบบำบัดน้ำเสีย และซ่อมแซม ปรับปรุงระบบสาธารณูปโภคที่ได้รับความเสียหายจากสาธารณภัย

| ที่ | โครงการ | วัตถุประสงค์ | เป้าหมาย (ผลผลิตของโครงการ) | งบประมาณและที่มา | | | ผลลัพธ์ที่คาดว่าจะได้รับ |
|-----|--|--|---|------------------|---------------|---------------|---|
| | | | | ๒๕๕๗ (บาท) | ๒๕๕๘ (บาท) | ๒๕๕๙ (บาท) | |
| ๑๐๖ | โครงการก่อสร้างถนนลาดยางแอสฟัลท์ติกคอนกรีต สายสะพานหนองมะเขือ ม.๕ ต.ดอนข่อย เชื่อมต่อบ้านไผ่โพน ม.๕ ต.สระสีมูม อ.กำแพงแสน | การสัญจรไปมา และการขนส่งผลผลิตทางการเกษตรเป็นไปด้วยความสะดวก รวดเร็ว | กว้าง ๖ เมตร ยาว ๘๐๐ เมตร หนา ๐.๐๕ เมตร | ๓,๒๖๔,๐๐๐ | | | การสัญจรไปมา และการขนส่งทางการเกษตร สะดวก รวดเร็ว |
| ๑๐๗ | โครงการก่อสร้างถนนลาดยางแอสฟัลท์ติกคอนกรีต ม.๖,๕ ต.ดอนข่อย อ.กำแพงแสน เชื่อมต่อบ้านไผ่หูช้าง ม.๕ ต.ไผ่หูช้าง อ.บางเลน | การสัญจรไปมา และการขนส่งผลผลิตทางการเกษตรเป็นไปด้วยความสะดวก รวดเร็ว | กว้าง ๖ เมตร ยาว ๑,๕๐๐ เมตร หนา ๐.๐๕ เมตร | | | ๖,๑๒๐,๐๐๐ | การสัญจรไปมา และการขนส่งทางการเกษตร สะดวก รวดเร็ว |
| ๑๐๘ | โครงการก่อสร้างถนนลาดยางแอสฟัลท์ติกคอนกรีต ม.๗,๑ ต.ดอนข่อย อ.กำแพงแสน เชื่อมต่อ ต.สามง่าม อ.ดอนตูม | การสัญจรไปมา และการขนส่งผลผลิตทางการเกษตรเป็นไปด้วยความสะดวก รวดเร็ว | กว้าง ๖ เมตร ยาว ๑,๐๐๐ เมตร หนา ๐.๐๕ เมตร | | | ๔,๐๘๐,๐๐๐ | การสัญจรไปมา และการขนส่งทางการเกษตร สะดวก รวดเร็ว |
| ๑๐๙ | โครงการก่อสร้างถนนลาดยางแอสฟัลท์ติกคอนกรีต สายแยกสะพานที่ ๑ ม.๙ ต.ดอนข่อย เชื่อมต่อบ้านวังไม้แดง ม.๕ ต.กำแพงแสน อ.กำแพงแสน | การสัญจรไปมา และการขนส่งผลผลิตทางการเกษตรเป็นไปด้วยความสะดวก รวดเร็ว | กว้าง ๖ เมตร ยาว ๗๐๐ เมตร หนา ๐.๐๕ เมตร | ๒,๘๕๖,๐๐๐ | | | การสัญจรไปมา และการขนส่งทางการเกษตร สะดวก รวดเร็ว |

๖. ยุทธศาสตร์การพัฒนา ด้านการบริการสาธารณะ

แนวทางการที่ ๑ ก่อสร้าง ปรับปรุง บำรุงรักษาถนน สะพาน ทางเท้า เส้นทางจักรยาน ท่อระบายน้ำ ทำเทียบเรือ ระบบการจัดการขยะและระบบบำบัดน้ำเสีย และซ่อมแซม ปรับปรุงระบบสาธารณูปโภคที่ได้รับความเสียหายจากสาธารณภัย

| ที่ | โครงการ | วัตถุประสงค์ | เป้าหมาย (ผลผลิตของโครงการ) | งบประมาณและที่มา | | | ผลลัพธ์ที่คาดว่าจะได้รับ |
|-----|--|---|---|------------------|---------------|---------------|---|
| | | | | ๒๕๕๗ (บาท) | ๒๕๕๘ (บาท) | ๒๕๕๙ (บาท) | |
| ๑๑๐ | โครงการก่อสร้างถนนลาดยางแอสฟัลท์ติกคอนกรีต สายบ้านดอนแค ม.๑๓ ต.ดอนข่อย อ.กำแพงแสน เชื่อมต่อ บ้านไผ่หูช้าง ม.๕ ต.ไผ่หูช้าง อ.บางเลน | การสัญจรไปมา และ การขนส่งผลผลิตทางการเกษตรเป็นไปด้วยความสะดวก รวดเร็ว | กว้าง ๖ เมตร ยาว ๘๐๐ เมตร หนา ๐.๐๕ เมตร | | ๓,๒๖๔,๐๐๐ | | การสัญจรไปมา และการขนส่งทางการเกษตร สะดวก รวดเร็ว |
| ๑๑๑ | โครงการก่อสร้างถนนลาดยางแอสฟัลท์ติกคอนกรีต ม.๑๕ ต.ดอนข่อย เชื่อมต่อ บ้านกรีนแลนด์ ม.๑๒ ต.วังน้ำเขียว อ.กำแพงแสน | การสัญจรไปมา และ การขนส่งผลผลิตทางการเกษตรเป็นไปด้วยความสะดวก รวดเร็ว | กว้าง ๖ เมตร ยาว ๗๐๐ เมตร หนา ๐.๐๕ เมตร | | | ๒,๘๕๖,๐๐๐ | การสัญจรไปมา และการขนส่งทางการเกษตร สะดวก รวดเร็ว |
| ๑๑๒ | โครงการขยายไหล่ทาง เส้นถนนเทพนคร (เข้าค่ายลูกเสือเมืองเก่ากำแพงแสน) ม.๑ - ๓ ต.ทุ่งกระพังโหม เชื่อมต่อ ม.๓ ต.ทุ่งขวาง อ.กำแพงแสน | การสัญจรไปมา และ การขนส่งผลผลิตทางการเกษตรเป็นไปด้วยความสะดวก รวดเร็ว | ข้างละ ๔ เมตร ยาว ๘๐๐ เมตร | | | ๕,๑๒๐,๐๐๐ | การสัญจรไปมา และการขนส่งทางการเกษตร สะดวก รวดเร็ว |
| ๑๑๓ | โครงการขยายไหล่ทาง เส้นเข้าค่ายลูกเสือ ม.๓ ต.ทุ่งขวาง เชื่อมต่อ ม.๓ ต.ทุ่งกระพังโหม อ.กำแพงแสน | การสัญจรไปมา และ การขนส่งผลผลิตทางการเกษตรเป็นไปด้วยความสะดวก รวดเร็ว | กว้าง ๑ เมตร ยาว ๑,๒๐๐ เมตร | | | ๙๖๐,๐๐๐ | การสัญจรไปมา และการขนส่งทางการเกษตร สะดวก รวดเร็ว |

๖. ยุทธศาสตร์การพัฒนา ด้านการบริการสาธารณะ

แนวทางการที่ ๑ ก่อสร้าง ปรับปรุง บำรุงรักษาถนน สะพาน ทางเท้า เส้นทางจักรยาน ท่อระบายน้ำ ทำเทียบเรือ ระบบการจัดการขยะและระบบบำบัดน้ำเสีย และซ่อมแซม ปรับปรุงระบบสาธารณูปโภคที่ได้รับความเสียหายจากสาธารณภัย

| ที่ | โครงการ | วัตถุประสงค์ | เป้าหมาย (ผลผลิตของโครงการ) | งบประมาณและที่มา | | | ผลลัพธ์ที่คาดว่าจะได้รับ |
|-----|---|--|---|------------------|---------------|---------------|---|
| | | | | ๒๕๕๗ (บาท) | ๒๕๕๘ (บาท) | ๒๕๕๙ (บาท) | |
| ๑๑๔ | โครงการก่อสร้างถนนลาดยางแอสฟัลท์ติกคอนกรีต สายบ้านหนองพิก ม.๒ ต.ทุ่งบัว เชื่อมต่อ ม.๑๐ ต.สระสีมูม อ.กำแพงแสน | การสัญจรไปมา และการขนส่งผลผลิตทางการเกษตรเป็นไปด้วยความสะดวก รวดเร็ว | กว้าง ๖ เมตร ยาว ๕๐๐ เมตร หนา ๐.๐๕ เมตร | ๒,๐๔๐,๐๐๐ | | | การสัญจรไปมา และการขนส่งทางการเกษตร สะดวก รวดเร็ว |
| ๑๑๕ | โครงการก่อสร้างถนนลาดยางแอสฟัลท์ติกคอนกรีต สายบ้านทุ่งบัว ม.๖ ต.ทุ่งบัว เชื่อมต่อ ม.๒๑ ต.ทุ่งลูกนก อ.กำแพงแสน | การสัญจรไปมา และการขนส่งผลผลิตทางการเกษตรเป็นไปด้วยความสะดวก รวดเร็ว | กว้าง ๖ เมตร ยาว ๑,๐๐๐ เมตร หนา ๐.๐๕ เมตร | | ๔,๐๘๐,๐๐๐ | | การสัญจรไปมา และการขนส่งทางการเกษตร สะดวก รวดเร็ว |
| ๑๑๖ | โครงการก่อสร้างถนนลาดยางแอสฟัลท์ติกคอนกรีต สายบ้านหนองน้ำเย็น ม.๘ ต.ทุ่งบัว เชื่อมต่อ ม.๑๑ ต.สระสีมูม อ.กำแพงแสน | การสัญจรไปมา และการขนส่งผลผลิตทางการเกษตรเป็นไปด้วยความสะดวก รวดเร็ว | กว้าง ๖ เมตร ยาว ๑,๑๐๐ เมตร หนา ๐.๐๕ เมตร | | | ๔,๔๘๘,๐๐๐ | การสัญจรไปมา และการขนส่งทางการเกษตร สะดวก รวดเร็ว |
| ๑๑๗ | โครงการก่อสร้างถนนลาดยางแอสฟัลท์ติกคอนกรีต สายบ้านนายมงคล จ้อยร้อย ม.๑๐ ต.ทุ่งบัว เชื่อมต่อ ม.๔ ต.รางพิบูล อ.กำแพงแสน | การสัญจรไปมา และการขนส่งผลผลิตทางการเกษตรเป็นไปด้วยความสะดวก รวดเร็ว | กว้าง ๖ เมตร ยาว ๔๕๐ เมตร หนา ๐.๐๕ เมตร | ๑,๘๓๖,๐๐๐ | | | การสัญจรไปมา และการขนส่งทางการเกษตร สะดวก รวดเร็ว |

๖. ยุทธศาสตร์การพัฒนา ด้านการบริการสาธารณะ

แนวทางที่ ๑ ก่อสร้าง ปรับปรุง บำรุงรักษาถนน สะพาน ทางเท้า เส้นทางจักรยาน ท่อระบายน้ำ ทำเทียบเรือ ระบบการจัดการขยะและระบบบำบัดน้ำเสีย และซ่อมแซม ปรับปรุงระบบสาธารณูปโภคที่ได้รับความเสียหายจากสาธารณภัย

| ที่ | โครงการ | วัตถุประสงค์ | เป้าหมาย (ผลผลิตของโครงการ) | งบประมาณและที่มา | | | ผลลัพธ์ที่คาดว่าจะได้รับ |
|-----|--|--|---|------------------|---------------|---------------|---|
| | | | | ๒๕๕๗ (บาท) | ๒๕๕๘ (บาท) | ๒๕๕๙ (บาท) | |
| ๑๑๘ | โครงการก่อสร้างถนนลาดยางแอสฟัลท์ติกคอนกรีต จากวัดไผ่ร่มรมย์ ม.๔ ต.ทุ่งลูกนก เชื่อมต่อ ม.๘ ต.ทุ่งบัว อ.กำแพงแสน | การสัญจรไปมา และการขนส่งผลผลิตทางการเกษตรเป็นไปด้วยความสะดวก รวดเร็ว | กว้าง ๖ เมตร ยาว ๑,๐๐๐ เมตร หนา ๐.๐๕ เมตร | ๔,๐๘๐,๐๐๐ | | | การสัญจรไปมา และการขนส่งทางการเกษตร สะดวก รวดเร็ว |
| ๑๑๙ | โครงการก่อสร้างถนนลาดยางแอสฟัลท์ติกคอนกรีต สายคลองชลประทาน ม.๙ ต.ทุ่งลูกนก เชื่อมต่อ ม.๖ ต.ห้วยหมอนทอง อ.กำแพงแสน | การสัญจรไปมา และการขนส่งผลผลิตทางการเกษตรเป็นไปด้วยความสะดวก รวดเร็ว | กว้าง ๖ เมตร ยาว ๕๐๐ เมตร หนา ๐.๐๕ เมตร | | | ๒,๐๔๐,๐๐๐ | การสัญจรไปมา และการขนส่งทางการเกษตร สะดวก รวดเร็ว |
| ๑๒๐ | โครงการก่อสร้างถนนลาดยางแอสฟัลท์ติกคอนกรีต ม.๑๐ ต.ทุ่งลูกนก เชื่อมต่อ ม.๕ ต.รางพิบูล อ.กำแพงแสน | การสัญจรไปมา และการขนส่งผลผลิตทางการเกษตรเป็นไปด้วยความสะดวก รวดเร็ว | กว้าง ๖ เมตร ยาว ๖๐๐ เมตร หนา ๐.๐๕ เมตร | | ๒,๔๔๘,๐๐๐ | | การสัญจรไปมา และการขนส่งทางการเกษตร สะดวก รวดเร็ว |
| ๑๒๑ | โครงการก่อสร้างถนนลาดยางแอสฟัลท์ติกคอนกรีต สายเลียบบคลองชลประทาน ม.๑๗ ต.ทุ่งลูกนก เชื่อมต่อ ม.๔ ต.หนองกระทุ่ม อ.กำแพงแสน | การสัญจรไปมา และการขนส่งผลผลิตทางการเกษตรเป็นไปด้วยความสะดวก รวดเร็ว | กว้าง ๖ เมตร ยาว ๘๐๐ เมตร หนา ๐.๐๕ เมตร | | | ๓,๒๖๔,๐๐๐ | การสัญจรไปมา และการขนส่งทางการเกษตร สะดวก รวดเร็ว |

๖. ยุทธศาสตร์การพัฒนา ด้านการบริการสาธารณะ

แนวทางที่ ๑ ก่อสร้าง ปรับปรุง บำรุงรักษาถนน สะพาน ทางเท้า เส้นทางจักรยาน ท่อระบายน้ำ ทำเทียบเรือ ระบบการจัดการขยะและระบบบำบัดน้ำเสีย และซ่อมแซม ปรับปรุงระบบสาธารณูปโภคที่ได้รับความเสียหายจากสาธารณภัย

| ที่ | โครงการ | วัตถุประสงค์ | เป้าหมาย (ผลผลิตของโครงการ) | งบประมาณและที่มา | | | ผลลัพธ์ที่คาดว่าจะได้รับ |
|-----|--|--|---|------------------|---------------|---------------|---|
| | | | | ๒๕๕๗ (บาท) | ๒๕๕๘ (บาท) | ๒๕๕๙ (บาท) | |
| ๑๒๒ | โครงการก่อสร้างถนนลาดยางแอสฟัลท์ติกคอนกรีต ม.๑๘ ต.ทุ่งลูนก เชื่อมต่อ ม.๑๐ ต.หนองกระทุ่ม อ.กำแพงแสน | การสัญจรไปมา และการขนส่งผลผลิตทางการเกษตรเป็นไปด้วยความสะดวก รวดเร็ว | กว้าง ๖ เมตร ยาว ๗๐๐ เมตร หนา ๐.๐๕ เมตร | | ๒,๘๕๖,๐๐๐ | | การสัญจรไปมา และการขนส่งทางการเกษตร สะดวก รวดเร็ว |
| ๑๒๓ | โครงการก่อสร้างถนนลาดยางแอสฟัลท์ติกคอนกรีต สายจากบ้านนายโกศล สูงสุดยอด บ้านดอนมะนาว ม.๒๐ ต.ทุ่งลูนก เชื่อมต่อ ม.๙ ต.ทุ่งบัว อ.กำแพงแสน | การสัญจรไปมา และการขนส่งผลผลิตทางการเกษตรเป็นไปด้วยความสะดวก รวดเร็ว | กว้าง ๖ เมตร ยาว ๕๐๐ เมตร หนา ๐.๐๕ เมตร | | | ๒,๐๔๐,๐๐๐ | การสัญจรไปมา และการขนส่งทางการเกษตร สะดวก รวดเร็ว |
| ๑๒๔ | โครงการก่อสร้างถนนลาดยางแอสฟัลท์ติกคอนกรีต สายบ้านดอนซาก-บ้านโพระดาบ ม.๒๑ ต.ทุ่งลูนก เชื่อมต่อ ม.๕ ต.รางพิกุล อ.กำแพงแสน | การสัญจรไปมา และการขนส่งผลผลิตทางการเกษตรเป็นไปด้วยความสะดวก รวดเร็ว | กว้าง ๖ เมตร ยาว ๗๐๐ เมตร หนา ๐.๐๕ เมตร | | ๒,๘๕๖,๐๐๐ | | การสัญจรไปมา และการขนส่งทางการเกษตร สะดวก รวดเร็ว |
| ๑๒๕ | โครงการก่อสร้างถนนลาดยางแอสฟัลท์ติกคอนกรีต จากแยกทางหลวง ๓๔๖ ม.๒๒ ต.ทุ่งลูนก เชื่อมต่อ ม.๓ ต.หนองกระทุ่ม อ.กำแพงแสน | การสัญจรไปมา และการขนส่งผลผลิตทางการเกษตรเป็นไปด้วยความสะดวก รวดเร็ว | กว้าง ๖ เมตร ยาว ๕๐๐ เมตร หนา ๐.๐๕ เมตร | ๒,๐๔๐,๐๐๐ | | | การสัญจรไปมา และการขนส่งทางการเกษตร สะดวก รวดเร็ว |

๖. ยุทธศาสตร์การพัฒนา ด้านการบริการสาธารณะ

แนวทางการที่ ๑ ก่อสร้าง ปรับปรุง บำรุงรักษาถนน สะพาน ทางเท้า เส้นทางจักรยาน ท่อระบายน้ำ ทำเทียบเรือ ระบบการจัดการขยะและระบบบำบัดน้ำเสีย และซ่อมแซม ปรับปรุงระบบสาธารณูปโภคที่ได้รับความเสียหายจากสาธารณภัย

| ที่ | โครงการ | วัตถุประสงค์ | เป้าหมาย (ผลผลิตของโครงการ) | งบประมาณและที่มา | | | ผลลัพธ์ที่คาดว่าจะได้รับ |
|-----|---|--|---|------------------|---------------|---------------|---|
| | | | | ๒๕๕๗ (บาท) | ๒๕๕๘ (บาท) | ๒๕๕๙ (บาท) | |
| ๑๒๖ | โครงการก่อสร้างถนนลาดยางแอสฟัลต์ติกคอนกรีตสายจากบ้านดอนเฉลา ม.๒๒ ต.ทุ่งลูกนก เชื่อมต่อ ม.๓ ต.หนองกระทุ่ม อ.กำแพงแสน | การสัญจรไปมา และการขนส่งผลผลิตทางการเกษตรเป็นไปด้วยความสะดวก รวดเร็ว | กว้าง ๖ เมตร ยาว ๕๐๐ เมตร หนา ๐.๐๕ เมตร | | | ๒,๐๔๐,๐๐๐ | การสัญจรไปมา และการขนส่งทางการเกษตร สะดวก รวดเร็ว |
| ๑๒๗ | โครงการก่อสร้างถนนลาดยางแอสฟัลต์ติกคอนกรีตถนนสายทุ่งประดู่, บ้านหนองจิกเล็ก, บ้านห้วยด้วน ม.๓,๒ ต.รางพิบูลย์ เชื่อมต่อ ม.๗ ต.ทุ่งบัว อ.กำแพงแสน | การสัญจรไปมา และการขนส่งผลผลิตทางการเกษตรเป็นไปด้วยความสะดวก รวดเร็ว | กว้าง ๖ เมตร ยาว ๘๐๐ เมตร หนา ๐.๐๕ เมตร | | ๓,๒๖๔,๐๐๐ | | การสัญจรไปมา และการขนส่งทางการเกษตร สะดวก รวดเร็ว |
| ๑๒๘ | โครงการก่อสร้างถนนลาดยางแอสฟัลต์ติกคอนกรีตถนนสายทุ่งประดู่ ม.๓ ต.รางพิบูลย์ เชื่อมต่อ ม.๗ ต.ทุ่งบัว อ.กำแพงแสน | การสัญจรไปมา และการขนส่งผลผลิตทางการเกษตรเป็นไปด้วยความสะดวก รวดเร็ว | กว้าง ๖ เมตร ยาว ๑,๐๒๑ เมตร หนา ๐.๐๕ เมตร | | | ๔,๑๖๕,๐๐๐ | การสัญจรไปมา และการขนส่งทางการเกษตร สะดวก รวดเร็ว |
| ๑๒๙ | โครงการก่อสร้างถนนลาดยางแอสฟัลต์ติกคอนกรีตถนนสายบ้านดอนกลาง ม.๔ ต.รางพิบูลย์ เชื่อมต่อ ม.๑๐ ต.ทุ่งบัว อ.กำแพงแสน | การสัญจรไปมา และการขนส่งผลผลิตทางการเกษตรเป็นไปด้วยความสะดวก รวดเร็ว | กว้าง ๖ เมตร ยาว ๖๘๘ เมตร หนา ๐.๐๕ เมตร | | ๒,๘๐๗,๐๔๐ | | การสัญจรไปมา และการขนส่งทางการเกษตร สะดวก รวดเร็ว |

๖. ยุทธศาสตร์การพัฒนา ด้านการบริการสาธารณะ

แนวทางที่ ๑ ก่อสร้าง ปรับปรุง บำรุงรักษาถนน สะพาน ทางเท้า เส้นทางจักรยาน ท่อระบายน้ำ ทำเทียบเรือ ระบบการจัดการขยะและระบบบำบัดน้ำเสีย และซ่อมแซม ปรับปรุงระบบสาธารณูปโภคที่ได้รับความเสียหายจากสาธารณภัย

| ที่ | โครงการ | วัตถุประสงค์ | เป้าหมาย (ผลผลิตของโครงการ) | งบประมาณและที่มา | | | ผลลัพธ์ที่คาดว่าจะได้รับ |
|-----|--|---|---|------------------|---------------|---------------|---|
| | | | | ๒๕๕๗ (บาท) | ๒๕๕๘ (บาท) | ๒๕๕๙ (บาท) | |
| ๑๓๐ | โครงการก่อสร้างถนนลาดยางแอสฟัลต์ติกคอนกรีต สายบ้านรางหมัน ม.๕ ต.รางพิบูลย์ เชื่อมต่อ ม.๒ ต.ทุ่งลูกนก อ.กำแพงแสน | การสัญจรไปมา และ การขนส่งผลผลิตทางการเกษตรเป็นไปด้วยความสะดวก รวดเร็ว | กว้าง ๖ เมตร ยาว ๘๒๘ เมตร หนา ๐.๐๕ เมตร | | ๓,๓๗๘,๒๔๐ | | การสัญจรไปมา และการขนส่งทางการเกษตร สะดวก รวดเร็ว |
| ๑๓๑ | โครงการก่อสร้างถนนลาดยางแอสฟัลต์ติกคอนกรีต สายบ้านหนองกระเทียม ม.๕ ต.รางพิบูลย์ เชื่อมต่อ ม.๑๐ ต.ทุ่งลูกนก อ.กำแพงแสน | การสัญจรไปมา และ การขนส่งผลผลิตทางการเกษตรเป็นไปด้วยความสะดวก รวดเร็ว | กว้าง ๖ เมตร ยาว ๗๑๙ เมตร หนา ๐.๐๕ เมตร | | | ๒,๙๓๓,๕๒๐ | การสัญจรไปมา และการขนส่งทางการเกษตร สะดวก รวดเร็ว |
| ๑๓๒ | โครงการก่อสร้างถนนลาดยางแอสฟัลต์ติกคอนกรีต สายบ้านทุ่งพัฒนา (เลียบทางรถไฟ) ม.๖,๓ ต.รางพิบูลย์ เชื่อมต่อ ม.๓ ต.ทุ่งบัว อ.กำแพงแสน | การสัญจรไปมา และ การขนส่งผลผลิตทางการเกษตรเป็นไปด้วยความสะดวก รวดเร็ว | กว้าง ๖ เมตร ยาว ๘๐๐ เมตร หนา ๐.๐๕ เมตร | | | ๓,๒๖๔,๐๐๐ | การสัญจรไปมา และการขนส่งทางการเกษตร สะดวก รวดเร็ว |
| ๑๓๓ | โครงการก่อสร้างถนนลาดยางแอสฟัลต์ติกคอนกรีต สายเกาะยายฉิม - บ้านห้วยด้วน ม.๘ ต.รางพิบูลย์ เชื่อมต่อ ต.ทุ่งบัว อ.กำแพงแสน | การสัญจรไปมา และ การขนส่งผลผลิตทางการเกษตรเป็นไปด้วยความสะดวก รวดเร็ว | กว้าง ๖ เมตร ยาว ๑,๐๐๐ เมตร หนา ๐.๐๕ เมตร | | | ๔,๐๘๐,๐๐๐ | การสัญจรไปมา และการขนส่งทางการเกษตร สะดวก รวดเร็ว |

๖. ยุทธศาสตร์การพัฒนา ด้านการบริการสาธารณะ

แนวทางที่ ๑ ก่อสร้าง ปรับปรุง บำรุงรักษาถนน สะพาน ทางเท้า เส้นทางจักรยาน ท่อระบายน้ำ ทำเทียบเรือ ระบบการจัดการขยะและระบบบำบัดน้ำเสีย และซ่อมแซม ปรับปรุงระบบสาธารณูปโภคที่ได้รับความเสียหายจากสาธารณภัย

| ที่ | โครงการ | วัตถุประสงค์ | เป้าหมาย (ผลผลิตของโครงการ) | งบประมาณและที่มา | | | ผลลัพธ์ที่คาดว่าจะได้รับ |
|-----|---|--|---|------------------|---------------|---------------|---|
| | | | | ๒๕๕๗ (บาท) | ๒๕๕๘ (บาท) | ๒๕๕๙ (บาท) | |
| ๑๓๔ | โครงการก่อสร้างถนนลาดยางแอสฟัลท์ติกคอนกรีต ถนนสายบ้านห้วยด้วน - หุ่นบัว ม.๘ ต.รางพิบูลย์ เชื่อมต่อ ม.๖ ต.หุ่นบัว อ.กำแพงแสน | การสัญจรไปมา และการขนส่งผลผลิตทางการเกษตรเป็นไปด้วยความสะดวก รวดเร็ว | กว้าง ๖ เมตร ยาว ๑,๐๐๐ เมตร หนา ๐.๐๕ เมตร | | ๔,๐๘๐,๐๐๐ | | การสัญจรไปมา และการขนส่งทางการเกษตร สะดวก รวดเร็ว |
| ๑๓๕ | โครงการก่อสร้างถนนลาดยางแอสฟัลท์ติกคอนกรีต สายบ้านหุ่นน้อย ม.๘ ต.รางพิบูลย์ เชื่อมต่อ ม.๗ ต.หุ่นบัว อ.กำแพงแสน | การสัญจรไปมา และการขนส่งผลผลิตทางการเกษตรเป็นไปด้วยความสะดวก รวดเร็ว | กว้าง ๖ เมตร ยาว ๑,๑๐๐ เมตร หนา ๐.๐๕ เมตร | | | ๔,๔๘๘,๐๐๐ | การสัญจรไปมา และการขนส่งทางการเกษตร สะดวก รวดเร็ว |
| ๑๓๖ | โครงการก่อสร้างถนนลาดยางแอสฟัลท์ติกคอนกรีต เลียบคลองท่าสาร - บางปลา ม.๑ ต.วังน้ำเขียว อ.กำแพงแสน เชื่อมต่อ ม.๑๒ ทต.สามง่าม อ.ดอนตูม | การสัญจรไปมา และการขนส่งผลผลิตทางการเกษตรเป็นไปด้วยความสะดวก รวดเร็ว | กว้าง ๖ เมตร ยาว ๖๐๐ เมตร หนา ๐.๐๕ เมตร | | | ๒,๔๔๘,๐๐๐ | การสัญจรไปมา และการขนส่งทางการเกษตร สะดวก รวดเร็ว |
| ๑๓๗ | โครงการก่อสร้างถนนลาดยางแอสฟัลท์ติกคอนกรีต สายเลียบคลองชลประทาน ม.๘ ต.วังน้ำเขียว เชื่อมต่อ ม.๑๑ ต.ห้วยขวาง อ.กำแพงแสน | การสัญจรไปมา และการขนส่งผลผลิตทางการเกษตรเป็นไปด้วยความสะดวก รวดเร็ว | กว้าง ๖ เมตร ยาว ๘๒๐ เมตร หนา ๐.๐๕ เมตร | | | ๓,๓๔๕,๖๐๐ | การสัญจรไปมา และการขนส่งทางการเกษตร สะดวก รวดเร็ว |

๖. ยุทธศาสตร์การพัฒนา ด้านการบริการสาธารณะ

แนวทางการที่ ๑ ก่อสร้าง ปรับปรุง บำรุงรักษาถนน สะพาน ทางเท้า เส้นทางจักรยาน ท่อระบายน้ำ ทำเทียบเรือ ระบบการจัดการขยะและระบบบำบัดน้ำเสีย และซ่อมแซม ปรับปรุงระบบสาธารณูปโภคที่ได้รับความเสียหายจากสาธารณภัย

| ที่ | โครงการ | วัตถุประสงค์ | เป้าหมาย (ผลผลิตของโครงการ) | งบประมาณและที่มา | | | ผลลัพธ์ที่คาดว่าจะได้รับ |
|-----|---|---|---|------------------|---------------|---------------|---|
| | | | | ๒๕๕๗ (บาท) | ๒๕๕๘ (บาท) | ๒๕๕๙ (บาท) | |
| ๑๓๘ | โครงการก่อสร้างถนนลาดยางแอสฟัลท์ติกคอนกรีต สายเลียบบคลองตำลิ่ง ม.๙ ต.วังน้ำเขียว อ.กำแพงแสน เชื่อมต่อ ม.๓ ต.ลำเหย อ.ดอนตูม | การสัญจรไปมา และ การขนส่งผลผลิตทางการเกษตรเป็นไปด้วยความสะดวก รวดเร็ว | กว้าง ๖ เมตร ยาว ๗๑๔ เมตร หนา ๐.๐๕ เมตร | ๒,๙๑๓,๑๒๐ | | | การสัญจรไปมา และการขนส่งทางการเกษตร สะดวก รวดเร็ว |
| ๑๓๙ | โครงการก่อสร้างถนนลาดยางแอสฟัลท์ติกคอนกรีต สาย อบต.วังน้ำเขียว แยกต้นมะขาม - วังไม้แดง ม.๑๔ ต.วังน้ำเขียว เชื่อมต่อ ม.๑๐ ทต.กำแพงแสน อ.กำแพงแสน | การสัญจรไปมา และ การขนส่งผลผลิตทางการเกษตรเป็นไปด้วยความสะดวก รวดเร็ว | กว้าง ๖ เมตร ยาว ๙๗๒ เมตร หนา ๐.๐๕ เมตร | | ๓,๙๖๕,๗๖๐ | | การสัญจรไปมา และการขนส่งทางการเกษตร สะดวก รวดเร็ว |
| ๑๔๐ | โครงการก่อสร้างถนนลาดยางแอสฟัลท์ติกคอนกรีต สายเลียบบคลองไทร ม.๘ ต.สระพัฒนา เชื่อมต่อ ม.๑ ต.ห้วยม่วง อ.กำแพงแสน | การสัญจรไปมา และ การขนส่งผลผลิตทางการเกษตรเป็นไปด้วยความสะดวก รวดเร็ว | กว้าง ๖ เมตร ยาว ๙๕๐ เมตร หนา ๐.๐๕ เมตร | | ๓,๘๗๖,๐๐๐ | | การสัญจรไปมา และการขนส่งทางการเกษตร สะดวก รวดเร็ว |
| ๑๔๑ | โครงการก่อสร้างถนนลาดยางแอสฟัลท์ติกคอนกรีต สายเลียบบคลองส่งน้ำชลประทาน ๒ ซ้าย ม.๑๐ ต.สระพัฒนา เชื่อมต่อ ม.๒๓ ต.สระสีมูม อ.กำแพงแสน | การสัญจรไปมา และ การขนส่งผลผลิตทางการเกษตรเป็นไปด้วยความสะดวก รวดเร็ว | กว้าง ๖ เมตร ยาว ๕๐๐ เมตร หนา ๐.๐๕ เมตร | | | ๒,๐๔๐,๐๐๐ | การสัญจรไปมา และการขนส่งทางการเกษตร สะดวก รวดเร็ว |

๖. ยุทธศาสตร์การพัฒนา ด้านการบริการสาธารณะ

แนวทางการที่ ๑ ก่อสร้าง ปรับปรุง บำรุงรักษาถนน สะพาน ทางเท้า เส้นทางจักรยาน ท่อระบายน้ำ ทำเทียบเรือ ระบบการจัดการขยะและระบบบำบัดน้ำเสีย และซ่อมแซม ปรับปรุงระบบสาธารณูปโภคที่ได้รับความเสียหายจากสาธารณภัย

| ที่ | โครงการ | วัตถุประสงค์ | เป้าหมาย (ผลผลิตของโครงการ) | งบประมาณและที่มา | | | ผลลัพธ์ที่คาดว่าจะได้รับ |
|-----|---|---|---|------------------|---------------|---------------|---|
| | | | | ๒๕๕๗ (บาท) | ๒๕๕๘ (บาท) | ๒๕๕๙ (บาท) | |
| ๑๔๒ | โครงการก่อสร้างถนนลาดยางแอสฟัลต์ติกคอนกรีต สายเลียบบคลองส่งน้ำชลประทาน ๑๒ ซ้าย ๒ ซ้าย ม.๑๐ ต.สระพัฒนา เชื่อมต่อ ม.๑ ต.ห้วยม่วง อ.กำแพงแสน | การสัญจรไปมา และ การขนส่งผลผลิตทางการเกษตรเป็นไปด้วยความสะดวก รวดเร็ว | กว้าง ๖ เมตร ยาว ๑,๐๐๐ เมตร หนา ๐.๐๕ เมตร | | | ๔,๐๘๐,๐๐๐ | การสัญจรไปมา และการขนส่งทางการเกษตร สะดวก รวดเร็ว |
| ๑๔๓ | โครงการก่อสร้างถนนลาดยางแอสฟัลต์ติกคอนกรีต สายแยก ทล.๓๒๑ ถึงบ้านสระ ต.สระพัฒนา เชื่อมต่อ ม.๑ ต.สระสีมูม อ.กำแพงแสน | การสัญจรไปมา และ การขนส่งผลผลิตทางการเกษตรเป็นไปด้วยความสะดวก รวดเร็ว | กว้าง ๖ เมตร ยาว ๑,๑๐๐ เมตร หนา ๐.๐๕ เมตร | | | ๔,๔๘๘,๐๐๐ | การสัญจรไปมา และการขนส่งทางการเกษตร สะดวก รวดเร็ว |
| ๑๔๔ | โครงการก่อสร้างถนนลาดยางแอสฟัลต์ติกคอนกรีต ม.๑ ต.สระสีมูม เชื่อมต่อ ม.๑ ต.สระพัฒนา อ.กำแพงแสน | การสัญจรไปมา และ การขนส่งผลผลิตทางการเกษตรเป็นไปด้วยความสะดวก รวดเร็ว | กว้าง ๖ เมตร ยาว ๑,๐๐๐ เมตร หนา ๐.๐๕ เมตร | | ๔,๐๘๐,๐๐๐ | | การสัญจรไปมา และการขนส่งทางการเกษตร สะดวก รวดเร็ว |
| ๑๔๕ | โครงการก่อสร้างถนนลาดยางแอสฟัลต์ติกคอนกรีต ม.๓ ต.สระสีมูม เชื่อมต่อ ม.๑ ต.สระพัฒนา อ.กำแพงแสน | การสัญจรไปมา และ การขนส่งผลผลิตทางการเกษตรเป็นไปด้วยความสะดวก รวดเร็ว | กว้าง ๖ เมตร ยาว ๑,๐๐๐ เมตร หนา ๐.๐๕ เมตร | | ๔,๐๘๐,๐๐๐ | | การสัญจรไปมา และการขนส่งทางการเกษตร สะดวก รวดเร็ว |

๖. ยุทธศาสตร์การพัฒนา ด้านการบริการสาธารณะ

แนวทางการที่ ๑ ก่อสร้าง ปรับปรุง บำรุงรักษาลาน สะพาน ทางเท้า เส้นทางจักรยาน ท่อระบายน้ำ ทำเทียบเรือ ระบบการจัดการขยะและระบบบำบัดน้ำเสีย และซ่อมแซม ปรับปรุงระบบสาธารณูปโภคที่ได้รับความเสียหายจากสาธารณภัย

| ที่ | โครงการ | วัตถุประสงค์ | เป้าหมาย (ผลผลิตของโครงการ) | งบประมาณและที่มา | | | ผลลัพธ์ที่คาดว่าจะได้รับ |
|-----|--|--|---|------------------|---------------|---------------|---|
| | | | | ๒๕๕๗ (บาท) | ๒๕๕๘ (บาท) | ๒๕๕๙ (บาท) | |
| ๑๔๖ | โครงการก่อสร้างถนนลาดยางแอสฟัลต์ติกคอนกรีต ม.๗ ต.สระสีมูม เชื่อมต่อ ม.๑๑ ต.กำแพงแสน อ.กำแพงแสน | การสัญจรไปมา และ การขนส่งผลผลิตทาง การเกษตรเป็นไปด้วย ความสะดวก รวดเร็ว | กว้าง ๖ เมตร ยาว ๑,๐๐๐ เมตร หนา ๐.๐๕ เมตร | ๔,๐๘๐,๐๐๐ | | ๔,๐๘๐,๐๐๐ | การสัญจรไปมา และการขนส่งทาง การเกษตร สะดวก รวดเร็ว |
| ๑๔๗ | โครงการก่อสร้างถนนลาดยางแอสฟัลต์ติกคอนกรีต ม.๘ ต.สระสีมูม เชื่อมต่อ ม.๕ ต.ดอนข่อย อ.กำแพงแสน | การสัญจรไปมา และ การขนส่งผลผลิตทาง การเกษตรเป็นไปด้วย ความสะดวก รวดเร็ว | กว้าง ๖ เมตร ยาว ๑,๐๐๐ เมตร หนา ๐.๐๕ เมตร | | | | การสัญจรไปมา และการขนส่งทาง การเกษตร สะดวก รวดเร็ว |
| ๑๔๘ | โครงการก่อสร้างถนนลาดยางแอสฟัลต์ติกคอนกรีต ม.๑๐ ต.สระสีมูม เชื่อมต่อ ม.๑๔ ต.ทุ่งบัว อ.กำแพงแสน | การสัญจรไปมา และ การขนส่งผลผลิตทาง การเกษตรเป็นไปด้วย ความสะดวก รวดเร็ว | กว้าง ๖ เมตร ยาว ๑,๐๐๐ เมตร หนา ๐.๐๕ เมตร | | | | การสัญจรไปมา และการขนส่งทาง การเกษตร สะดวก รวดเร็ว |
| ๑๔๙ | โครงการก่อสร้างถนนลาดยางแอสฟัลต์ติกคอนกรีต ม.๑๑ ต.สระสีมูม เชื่อมต่อ ม.๖ ต.ทุ่งบัว อ.กำแพงแสน | การสัญจรไปมา และ การขนส่งผลผลิตทาง การเกษตรเป็นไปด้วย ความสะดวก รวดเร็ว | กว้าง ๖ เมตร ยาว ๑,๐๐๐ เมตร หนา ๐.๐๕ เมตร | | | | การสัญจรไปมา และการขนส่งทาง การเกษตร สะดวก รวดเร็ว |

๖. ยุทธศาสตร์การพัฒนา ด้านการบริการสาธารณะ

แนวทางการที่ ๑ ก่อสร้าง ปรับปรุง บำรุงรักษาถนน สะพาน ทางเท้า เส้นทางจักรยาน ท่อระบายน้ำ ทำเทียบเรือ ระบบการจัดการขยะและระบบบำบัดน้ำเสีย และซ่อมแซม ปรับปรุงระบบสาธารณูปโภคที่ได้รับความเสียหายจากสาธารณภัย

| ที่ | โครงการ | วัตถุประสงค์ | เป้าหมาย (ผลผลิตของโครงการ) | งบประมาณและที่มา | | | ผลลัพธ์ที่คาดว่าจะได้รับ |
|-----|---|--|---|------------------|---------------|---------------|---|
| | | | | ๒๕๕๗ (บาท) | ๒๕๕๘ (บาท) | ๒๕๕๙ (บาท) | |
| ๑๕๐ | โครงการก่อสร้างถนนลาดยางแอสฟัลต์ติกคอนกรีต ม.๑๖ ต.สระสีมูม เชื่อมต่อ ม.๒ ต.สระพัฒนา อ.กำแพงแสน | การสัญจรไปมา และ การขนส่งผลผลิตทาง การเกษตรเป็นไปด้วย ความสะดวก รวดเร็ว | กว้าง ๖ เมตร ยาว ๑,๐๐๐ เมตร หนา ๐.๐๕ เมตร | | ๔,๐๘๐,๐๐๐ | | การสัญจรไปมา และการขนส่งทาง การเกษตร สะดวก รวดเร็ว |
| ๑๕๑ | โครงการก่อสร้างถนนลาดยางแอสฟัลต์ติกคอนกรีต ม.๑๙ ต.สระสีมูม เชื่อมต่อ ม.๑๔ ต.สระพัฒนา อ.กำแพงแสน | การสัญจรไปมา และ การขนส่งผลผลิตทาง การเกษตรเป็นไปด้วย ความสะดวก รวดเร็ว | กว้าง ๖ เมตร ยาว ๑,๐๐๐ เมตร หนา ๐.๐๕ เมตร | | ๔,๐๘๐,๐๐๐ | | การสัญจรไปมา และการขนส่งทาง การเกษตร สะดวก รวดเร็ว |
| ๑๕๒ | โครงการก่อสร้างถนนลาดยางแอสฟัลต์ติกคอนกรีต ม.๒๑ ต.สระสีมูม เชื่อมต่อ ม.๖ ต.ทุ่งบัว อ.กำแพงแสน | การสัญจรไปมา และ การขนส่งผลผลิตทาง การเกษตรเป็นไปด้วย ความสะดวก รวดเร็ว | กว้าง ๘ เมตร ยาว ๑,๐๐๐ เมตร หนา ๐.๐๕ เมตร | | ๔,๐๘๐,๐๐๐ | | การสัญจรไปมา และการขนส่งทาง การเกษตร สะดวก รวดเร็ว |
| ๑๕๓ | โครงการก่อสร้างถนนลาดยางแอสฟัลต์ติกคอนกรีต ม.๒๓ ต.สระสีมูม เชื่อมต่อ ม.๘ ต.กระต๊อบ อ.กำแพงแสน | การสัญจรไปมา และ การขนส่งผลผลิตทาง การเกษตรเป็นไปด้วย ความสะดวก รวดเร็ว | กว้าง ๖ เมตร ยาว ๑,๐๐๐ เมตร หนา ๐.๐๕ เมตร | | ๔,๐๘๐,๐๐๐ | | การสัญจรไปมา และการขนส่งทาง การเกษตร สะดวก รวดเร็ว |

๖. ยุทธศาสตร์การพัฒนา ด้านการบริการสาธารณะ

แนวทางที่ ๑ ก่อสร้าง ปรับปรุง บำรุงรักษาถนน สะพาน ทางเท้า เส้นทางจักรยาน ท่อระบายน้ำ ทำเทียบเรือ ระบบการจัดการขยะและระบบบำบัดน้ำเสีย และซ่อมแซม ปรับปรุงระบบสาธารณูปโภคที่ได้รับความเสียหายจากสาธารณภัย

| ที่ | โครงการ | วัตถุประสงค์ | เป้าหมาย (ผลผลิตของโครงการ) | งบประมาณและที่มา | | | ผลลัพธ์ที่คาดว่าจะได้รับ |
|-----|--|---|---|------------------|---------------|---------------|---|
| | | | | ๒๕๕๗ (บาท) | ๒๕๕๘ (บาท) | ๒๕๕๙ (บาท) | |
| ๑๕๔ | โครงการก่อสร้างถนนลาดยางแอสฟัลต์ติกคอนกรีต ม.๓ ต.หนองกระทุ่ม เชื่อมต่อ ม.๕ ต.ทุ่งลูกนก อ.กำแพงแสน | การสัญจรไปมา และ การขนส่งผลผลิตทางการเกษตรเป็นไปด้วยความสะดวก รวดเร็ว | กว้าง ๖ เมตร ยาว ๗๔๐ เมตร หนา ๐.๐๕ เมตร | | | ๓,๐๑๙,๒๐๐ | การสัญจรไปมา และการขนส่งทางการเกษตร สะดวก รวดเร็ว |
| ๑๕๕ | โครงการก่อสร้างถนนลาดยางแอสฟัลต์ติกคอนกรีต ม.๓ ต.หนองกระทุ่ม เชื่อมต่อ ม.๑๗ ต.ทุ่งลูกนก อ.กำแพงแสน | การสัญจรไปมา และ การขนส่งผลผลิตทางการเกษตรเป็นไปด้วยความสะดวก รวดเร็ว | กว้าง ๖ เมตร ยาว ๑,๐๖๐ เมตร หนา ๐.๐๕ เมตร | | | ๔,๓๒๔,๘๐๐ | การสัญจรไปมา และการขนส่งทางการเกษตร สะดวก รวดเร็ว |
| ๑๕๖ | โครงการก่อสร้างถนนลาดยางแอสฟัลต์ติกคอนกรีต บริเวณบ้านนายเสนห์ ทองกอย ม.๕ ต.หนองกระทุ่ม เชื่อมต่อ ทางหลวงแผ่นดิน ๓๔๖ ต.ทุ่งลูกนก อ.กำแพงแสน | การสัญจรไปมา และ การขนส่งผลผลิตทางการเกษตรเป็นไปด้วยความสะดวก รวดเร็ว | กว้าง ๖ เมตร ยาว ๘๓๘ เมตร หนา ๐.๐๕ เมตร | | ๓,๔๑๙,๐๔๐ | | การสัญจรไปมา และการขนส่งทางการเกษตร สะดวก รวดเร็ว |
| ๑๕๗ | โครงการก่อสร้างถนนลาดยางแอสฟัลต์ติกคอนกรีต จากสามแยก ม.๑๐ โรงเรียนไก่อายบุญธรรม ศรีนวล ต.หนองกระทุ่ม เชื่อมต่อ ม.๑๘ ต.ทุ่งลูกนก อ.กำแพงแสน | การสัญจรไปมา และ การขนส่งผลผลิตทางการเกษตรเป็นไปด้วยความสะดวก รวดเร็ว | กว้าง ๖ เมตร ยาว ๔๓๐ เมตร หนา ๐.๐๕ เมตร | ๑,๗๕๔,๔๐๐ | | | การสัญจรไปมา และการขนส่งทางการเกษตร สะดวก รวดเร็ว |

๖. ยุทธศาสตร์การพัฒนา ด้านการบริการสาธารณะ

แนวทางที่ ๑ ก่อสร้าง ปรับปรุง บำรุงรักษาถนน สะพาน ทางเท้า เส้นทางจักรยาน ท่อระบายน้ำ ทำเทียบเรือ ระบบการจัดการขยะและระบบบำบัดน้ำเสีย และซ่อมแซม ปรับปรุงระบบสาธารณูปโภคที่ได้รับความเสียหายจากสาธารณภัย

| ที่ | โครงการ | วัตถุประสงค์ | เป้าหมาย (ผลผลิตของโครงการ) | งบประมาณและที่มา | | | ผลลัพธ์ที่คาดว่าจะได้รับ |
|-----|--|---|---|------------------|---------------|---------------|---|
| | | | | ๒๕๕๗ (บาท) | ๒๕๕๘ (บาท) | ๒๕๕๙ (บาท) | |
| ๑๕๘ | โครงการก่อสร้างถนนลาดยางแอสฟัลท์ติกคอนกรีต สายคันคลองชลประทาน บ้านม่วงตารส ม.๔ ต.ห้วยขวาง อ.กำแพงแสน เชื่อมต่อ ม.๓ ต.ทัพหลวง อ.เมืองฯ | การสัญจรไปมา และ การขนส่งผลผลิตทางการเกษตรเป็นไปด้วยความสะดวก รวดเร็ว | กว้าง ๖ เมตร ยาว ๘๐๐ เมตร หนา ๐.๐๕ เมตร | | | ๓,๒๖๔,๐๐๐ | การสัญจรไปมา และการขนส่งทางการเกษตร สะดวก รวดเร็ว |
| ๑๕๙ | โครงการก่อสร้างถนนลาดยางแอสฟัลท์ติกคอนกรีต สายคันคลองชลประทาน บ้านกระถิ่นแดง ม.๑๑ ต.ห้วยขวาง อ.กำแพงแสน เชื่อมต่อ ม.๓ ต.ห้วยพระ อ.ดอนตูม | การสัญจรไปมา และ การขนส่งผลผลิตทางการเกษตรเป็นไปด้วยความสะดวก รวดเร็ว | กว้าง ๖ เมตร ยาว ๑,๔๖๓ เมตร หนา ๐.๐๕ เมตร | | | ๕,๙๖๙,๐๔๐ | การสัญจรไปมา และการขนส่งทางการเกษตร สะดวก รวดเร็ว |
| ๑๖๐ | โครงการก่อสร้างถนนลาดยางแอสฟัลท์ติกคอนกรีต สายเลียบบคันคลองอ้อกระทุง ม.๑,๑๐ ต.ห้วยม่วง อ.กำแพงแสน เชื่อมต่อ ต.บางหลวง อ.บางเลน | การสัญจรไปมา และ การขนส่งผลผลิตทางการเกษตรเป็นไปด้วยความสะดวก รวดเร็ว | กว้าง ๖ เมตร ยาว ๖๐๐ เมตร หนา ๐.๐๕ เมตร | | | ๒,๔๔๘,๐๐๐ | การสัญจรไปมา และการขนส่งทางการเกษตร สะดวก รวดเร็ว |
| ๑๖๑ | โครงการก่อสร้างถนนลาดยางแอสฟัลท์ติกคอนกรีต สายเลียบบคลองเจริญสุข ม.๒ ต.ห้วยม่วง เชื่อมต่อ ต.บางเลน อ.บางเลน , ต.สะพาน อ.กำแพงแสน และ อ.สองพี่น้อง จ.สุพรรณบุรี | การสัญจรไปมา และ การขนส่งผลผลิตทางการเกษตรเป็นไปด้วยความสะดวก รวดเร็ว | กว้าง ๖ เมตร ยาว ๑,๐๐๐ เมตร หนา ๐.๐๕ เมตร | | ๔,๐๘๐,๐๐๐ | | การสัญจรไปมา และการขนส่งทางการเกษตร สะดวก รวดเร็ว |

๖. ยุทธศาสตร์การพัฒนา ด้านการบริการสาธารณะ

แนวทางการที่ ๑ ก่อสร้าง ปรับปรุง บำรุงรักษาถนน สะพาน ทางเท้า เส้นทางจักรยาน ท่อระบายน้ำ ทำเทียบเรือ ระบบการจัดการขยะและระบบบำบัดน้ำเสีย และซ่อมแซม ปรับปรุงระบบสาธารณูปโภคที่ได้รับความเสียหายจากสาธารณภัย

| ที่ | โครงการ | วัตถุประสงค์ | เป้าหมาย (ผลผลิตของโครงการ) | งบประมาณและที่มา | | | ผลลัพธ์ที่คาดว่าจะได้รับ |
|-----|---|--|---|------------------|---------------|---------------|---|
| | | | | ๒๕๕๗ (บาท) | ๒๕๕๘ (บาท) | ๒๕๕๙ (บาท) | |
| ๑๖๒ | โครงการก่อสร้างถนนลาดยางแอสฟัลท์ติกคอนกรีต จากถนนเด่นมะขาม - กระต้ออ ถึงบ้านนายบุญชู ม.๕ ต.ห้วยม่วง เชื่อมต่อ ต.สระพัฒนา อ.กำแพงแสน | การสัญจรไปมา และการขนส่งผลผลิตทางการเกษตรเป็นไปด้วยความสะดวก รวดเร็ว | กว้าง ๖ เมตร ยาว ๕๐๐ เมตร หนา ๐.๐๕ เมตร | | | ๒,๐๔๐,๐๐๐ | การสัญจรไปมา และการขนส่งทางการเกษตร สะดวก รวดเร็ว |
| ๑๖๓ | โครงการก่อสร้างถนนลาดยางแอสฟัลท์ติกคอนกรีต สายเลียบบคลอง ๑๑ ซ้าย ๒ ซ้าย (ฝั่งขวา) ม.๘ ต.ห้วยม่วง อ.กำแพงแสน จ.นครปฐม เชื่อมเขตติดต่อ ต.ดอนมะนาว อ.สองพี่น้อง จ.สุพรรณบุรี | การสัญจรไปมา และการขนส่งผลผลิตทางการเกษตรเป็นไปด้วยความสะดวก รวดเร็ว | กว้าง ๖ เมตร ยาว ๘๐๐ เมตร หนา ๐.๐๕ เมตร | | ๓,๒๖๔,๐๐๐ | | การสัญจรไปมา และการขนส่งทางการเกษตร สะดวก รวดเร็ว |
| ๑๖๔ | โครงการก่อสร้างถนนลาดยางแอสฟัลท์ติกคอนกรีต ม.๔ ต.ห้วยหมอนทอง เชื่อมต่อ ม.๕ ต.รางพิบูล อ.กำแพงแสน | การสัญจรไปมา และการขนส่งผลผลิตทางการเกษตรเป็นไปด้วยความสะดวก รวดเร็ว | กว้าง ๖ เมตร ยาว ๖๐๐ เมตร หนา ๐.๐๕ เมตร | ๒,๔๔๘,๐๐๐ | | | การสัญจรไปมา และการขนส่งทางการเกษตร สะดวก รวดเร็ว |
| ๑๖๕ | โครงการก่อสร้างถนนลาดยางแอสฟัลท์ติกคอนกรีต ม.๕ ต.ห้วยหมอนทอง เชื่อมต่อ ม.๕ ต.รางพิบูล อ.กำแพงแสน | การสัญจรไปมา และการขนส่งผลผลิตทางการเกษตรเป็นไปด้วยความสะดวก รวดเร็ว | กว้าง ๖ เมตร ยาว ๑,๐๐๐ เมตร หนา ๐.๐๕ เมตร | | | ๔,๐๘๐,๐๐๐ | การสัญจรไปมา และการขนส่งทางการเกษตร สะดวก รวดเร็ว |

๖. ยุทธศาสตร์การพัฒนา ด้านการบริการสาธารณะ

แนวทางการที่ ๑ ก่อสร้าง ปรับปรุง บำรุงรักษาถนน สะพาน ทางเท้า เส้นทางจักรยาน ท่อระบายน้ำ ทำเทียบเรือ ระบบการจัดการขยะและระบบบำบัดน้ำเสีย และซ่อมแซม ปรับปรุงระบบสาธารณูปโภคที่ได้รับความเสียหายจากสาธารณภัย

| ที่ | โครงการ | วัตถุประสงค์ | เป้าหมาย (ผลผลิตของโครงการ) | งบประมาณและที่มา | | | ผลลัพธ์ที่คาดว่าจะได้รับ |
|-----|---|---|---|------------------|---------------|---------------|---|
| | | | | ๒๕๕๗ (บาท) | ๒๕๕๘ (บาท) | ๒๕๕๙ (บาท) | |
| ๑๖๖ | โครงการก่อสร้างถนนลาดยางแอสฟัลต์ติกคอนกรีต ม.๘ ต.ห้วยหมอนทอง อ.กำแพงแสน เชื่อมต่อ ม.๕ ต.หนองงูเหลือม อ.เมืองฯ | การสัญจรไปมา และ การขนส่งผลผลิตทางการเกษตรเป็นไปด้วยความสะดวก รวดเร็ว | กว้าง ๖ เมตร ยาว ๖๐๐ เมตร หนา ๐.๐๕ เมตร | | ๒,๔๔๘,๐๐๐ | | การสัญจรไปมา และการขนส่งทางการเกษตร สะดวก รวดเร็ว |
| ๑๖๗ | โครงการก่อสร้างถนนลาดยางแอสฟัลต์ติกคอนกรีต ม.๑๑ ต.ห้วยหมอนทอง เชื่อมต่อ ม.๕ ต.ทุ่งขวาง อ.กำแพงแสน | การสัญจรไปมา และ การขนส่งผลผลิตทางการเกษตรเป็นไปด้วยความสะดวก รวดเร็ว | กว้าง ๖ เมตร ยาว ๖๐๐ เมตร หนา ๐.๐๕ เมตร | | ๒,๔๔๘,๐๐๐ | | การสัญจรไปมา และการขนส่งทางการเกษตร สะดวก รวดเร็ว |
| ๑๖๘ | โครงการก่อสร้างถนนลาดยางแอสฟัลต์ติกคอนกรีต ม.๑๑ ต.ห้วยหมอนทอง เชื่อมต่อ ม.๓ ต.รางพิกุล อ.กำแพงแสน | การสัญจรไปมา และ การขนส่งผลผลิตทางการเกษตรเป็นไปด้วยความสะดวก รวดเร็ว | กว้าง ๖ เมตร ยาว ๖๐๐ เมตร หนา ๐.๐๕ เมตร | | ๒,๔๔๘,๐๐๐ | | การสัญจรไปมา และการขนส่งทางการเกษตร สะดวก รวดเร็ว |
| ๑๖๙ | โครงการก่อสร้างถนนลาดยางแอสฟัลต์ติกคอนกรีต ม.๑๒ ต.ห้วยหมอนทอง เชื่อมต่อ ม.๙ ต.ทุ่งลูกนก อ.กำแพงแสน | การสัญจรไปมา และ การขนส่งผลผลิตทางการเกษตรเป็นไปด้วยความสะดวก รวดเร็ว | กว้าง ๖ เมตร ยาว ๖๐๐ เมตร หนา ๐.๐๕ เมตร | | | ๒,๔๔๘,๐๐๐ | การสัญจรไปมา และการขนส่งทางการเกษตร สะดวก รวดเร็ว |

๖. ยุทธศาสตร์การพัฒนา ด้านการบริการสาธารณะ

แนวทางการที่ ๑ ก่อสร้าง ปรับปรุง บำรุงรักษาถนน สะพาน ทางเท้า เส้นทางจักรยาน ท่อระบายน้ำ ทำเทียบเรือ ระบบการจัดการขยะและระบบบำบัดน้ำเสีย และซ่อมแซม ปรับปรุงระบบสาธารณูปโภคที่ได้รับความเสียหายจากสาธารณภัย

| ที่ | โครงการ | วัตถุประสงค์ | เป้าหมาย (ผลผลิตของโครงการ) | งบประมาณและที่มา | | | ผลลัพธ์ที่คาดว่าจะได้รับ |
|-----|--|--|---|------------------|---------------|---------------|---|
| | | | | ๒๕๕๗ (บาท) | ๒๕๕๘ (บาท) | ๒๕๕๙ (บาท) | |
| ๑๗๐ | อ.บางเลน โครงการก่อสร้างถนนลาดยางแอสฟัลท์ติกคอนกรีต ซอยประสานมิตร ม.๗ ต.คลองนกกระทุง เชื่อมต่อ ต.ลำพญา อ.บางเลน | การสัญจรไปมา และ การขนส่งผลผลิตทาง การเกษตรเป็นไปด้วย ความสะดวก รวดเร็ว | กว้าง ๖ เมตร ยาว ๑,๕๐๐ เมตร หนา ๐.๐๕ เมตร | | ๖,๑๒๐,๐๐๐ | | การสัญจรไปมา และการขนส่งทาง การเกษตร สะดวก รวดเร็ว |
| ๑๗๑ | โครงการก่อสร้างถนนลาดยางแอสฟัลท์ติกคอนกรีต ซอยชาญชัยร่วมประชา ม.๗,๘ ต.คลองนกกระทุง เชื่อมต่อ ต.บางภาษี อ.บางเลน | การสัญจรไปมา และ การขนส่งผลผลิตทาง การเกษตรเป็นไปด้วย ความสะดวก รวดเร็ว | กว้าง ๖ เมตร ยาว ๑,๖๐๐ เมตร หนา ๐.๐๕ เมตร | | | ๖,๕๒๘,๐๐๐ | การสัญจรไปมา และการขนส่งทาง การเกษตร สะดวก รวดเร็ว |
| ๑๗๒ | โครงการก่อสร้างถนนลาดยางแอสฟัลท์ติกคอนกรีต ซอยคลองขวางตะวัน ม.๗,๙,๑๐ ต.คลองนกกระทุง เชื่อมต่อ ต.บางภาษี อ.บางเลน | การสัญจรไปมา และ การขนส่งผลผลิตทาง การเกษตรเป็นไปด้วย ความสะดวก รวดเร็ว | กว้าง ๖ เมตร ยาว ๗๖๙ เมตร หนา ๐.๐๕ เมตร | | | ๓,๑๓๗,๕๒๐ | การสัญจรไปมา และการขนส่งทาง การเกษตร สะดวก รวดเร็ว |
| ๑๗๓ | โครงการก่อสร้างถนนลาดยางแอสฟัลท์ติกคอนกรีต ถนนเลียบบelongสภาพพัฒนา ม.๘ ต.คลองนกกระทุง เชื่อมต่อ ต.นราภิรมย์ และ ต.ลำพญา อ.บางเลน | การสัญจรไปมา และ การขนส่งผลผลิตทาง การเกษตรเป็นไปด้วย ความสะดวก รวดเร็ว | กว้าง ๖ เมตร ยาว ๘๙๗ เมตร หนา ๐.๐๕ เมตร | ๓,๖๕๙,๗๖๐ | | | การสัญจรไปมา และการขนส่งทาง การเกษตร สะดวก รวดเร็ว |

๖. ยุทธศาสตร์การพัฒนา ด้านการบริการสาธารณะ

แนวทางที่ ๑ ก่อสร้าง ปรับปรุง บำรุงรักษาถนน สะพาน ทางเท้า เส้นทางจักรยาน ท่อระบายน้ำ ทำเทียบเรือ ระบบการจัดการขยะและระบบบำบัดน้ำเสีย และซ่อมแซม ปรับปรุงระบบสาธารณูปโภคที่ได้รับความเสียหายจากสาธารณภัย

| ที่ | โครงการ | วัตถุประสงค์ | เป้าหมาย (ผลผลิตของโครงการ) | งบประมาณและที่มา | | | ผลลัพธ์ที่คาดว่าจะได้รับ |
|-----|--|--|---|------------------|---------------|---------------|---|
| | | | | ๒๕๕๗ (บาท) | ๒๕๕๘ (บาท) | ๒๕๕๙ (บาท) | |
| ๑๗๔ | โครงการก่อสร้างถนนลาดยางแอสฟัลท์ติกคอนกรีต ซอยแสนสุข ม.๑๐ ต.คลองนกรทะเลงู เชื่อมต่อ ต.บางภาษี อ.บางเลน | การสัญจรไปมา และการขนส่งผลผลิตทางการเกษตรเป็นไปด้วยความสะดวก รวดเร็ว | กว้าง ๖ เมตร ยาว ๑,๐๐๐ เมตร หนา ๐.๐๕ เมตร | | | ๔,๐๘๐,๐๐๐ | การสัญจรไปมา และการขนส่งทางการเกษตร สะดวก รวดเร็ว |
| ๑๗๕ | โครงการก่อสร้างถนนลาดยางแอสฟัลท์ติกคอนกรีต ซอยร่วมมิตรพัฒนา ม.๑๑,๑๒,๑๓ ต.คลองนกรทะเลงู เชื่อมต่อ ต.บางภาษี อ.บางเลน | การสัญจรไปมา และการขนส่งผลผลิตทางการเกษตรเป็นไปด้วยความสะดวก รวดเร็ว | กว้าง ๖ เมตร ยาว ๑,๐๐๐ เมตร หนา ๐.๐๕ เมตร | | | ๔,๐๘๐,๐๐๐ | การสัญจรไปมา และการขนส่งทางการเกษตร สะดวก รวดเร็ว |
| ๑๗๖ | โครงการก่อสร้างถนนลาดยางแอสฟัลท์ติกคอนกรีต สายบ้านหัวทรายไทย ม.๔ ต.ดอนตูม อ.บางเลน แยกทางหลวงแผ่นดินหมายเลข ๓๒๕๖ เชื่อมต่อ ทต.สามง่าม อ.ดอนตูม | การสัญจรไปมา และการขนส่งผลผลิตทางการเกษตรเป็นไปด้วยความสะดวก รวดเร็ว | กว้าง ๖ เมตร ยาว ๑,๐๓๕ เมตร หนา ๐.๐๕ เมตร | | | ๔,๒๒๒,๘๐๐ | การสัญจรไปมา และการขนส่งทางการเกษตร สะดวก รวดเร็ว |
| ๑๗๗ | โครงการก่อสร้างถนนลาดยางแอสฟัลท์ติกคอนกรีต สายบ้านหัวทราย ม.๖ ต.ดอนตูม อ.บางเลน เชื่อมต่อ ต.สามง่าม อ.ดอนตูม | การสัญจรไปมา และการขนส่งผลผลิตทางการเกษตรเป็นไปด้วยความสะดวก รวดเร็ว | กว้าง ๖ เมตร ยาว ๗๓๐ เมตร หนา ๐.๐๕ เมตร | | ๒,๙๗๘,๔๐๐ | | การสัญจรไปมา และการขนส่งทางการเกษตร สะดวก รวดเร็ว |

๖. ยุทธศาสตร์การพัฒนา ด้านการบริการสาธารณะ

แนวทางที่ ๑ ก่อสร้าง ปรับปรุง บำรุงรักษาถนน สะพาน ทางเท้า เส้นทางจักรยาน ท่อระบายน้ำ ทำเทียบเรือ ระบบการจัดการขยะและระบบบำบัดน้ำเสีย และซ่อมแซม ปรับปรุงระบบสาธารณูปโภคที่ได้รับความเสียหายจากสาธารณภัย

| ที่ | โครงการ | วัตถุประสงค์ | เป้าหมาย (ผลผลิตของโครงการ) | งบประมาณและที่มา | | | ผลลัพธ์ที่คาดว่าจะได้รับ |
|-----|--|--|---|------------------|---------------|---------------|---|
| | | | | ๒๕๕๗ (บาท) | ๒๕๕๘ (บาท) | ๒๕๕๙ (บาท) | |
| ๑๗๘ | โครงการก่อสร้างถนนลาดยางแอสฟัลต์ติกคอนกรีต บ้านลาดสะแก ม.๙ ต.ดอนตูม เชื่อมต่อ ต.บางปลา อ.บางเลน | การสัญจรไปมา และการขนส่งผลผลิตทางการเกษตรเป็นไปด้วยความสะดวก รวดเร็ว | กว้าง ๖ เมตร ยาว ๑,๐๐๐ เมตร หนา ๐.๐๕ เมตร | | ๔,๐๘๐,๐๐๐ | | การสัญจรไปมา และการขนส่งทางการเกษตร สะดวก รวดเร็ว |
| ๑๗๙ | โครงการก่อสร้างถนนลาดยางแอสฟัลต์ติกคอนกรีต สายบ้านคลองญี่ปุ่น ม.๑๐ ต.โทรางาม อ.บางเลน จ.นครปฐม เชื่อมเขตติดต่อ ม.๘ ต.โทรใหญ่ อ.โทรน้อย จ.นนทบุรี | การสัญจรไปมา และการขนส่งผลผลิตทางการเกษตรเป็นไปด้วยความสะดวก รวดเร็ว | กว้าง ๖ เมตร ยาว ๑,๐๐๐ เมตร หนา ๐.๐๕ เมตร | | | ๔,๐๘๐,๐๐๐ | การสัญจรไปมา และการขนส่งทางการเกษตร สะดวก รวดเร็ว |
| ๑๘๐ | โครงการก่อสร้างถนนลาดยางแอสฟัลต์ติกคอนกรีต เริ่มต้นจากสุดลาดยาง ม.๑ ถึงสะพาน คสล. อบจ.นฐ. ม.๑ ต.นราภิรมย์ เชื่อมต่อ ม.๑๑ ต.ลำพญา อ.บางเลน | การสัญจรไปมา และการขนส่งผลผลิตทางการเกษตรเป็นไปด้วยความสะดวก รวดเร็ว | กว้าง ๖ เมตร ยาว ๗๗๓ เมตร หนา ๐.๐๕ เมตร | ๓,๑๕๓,๘๔๐ | | | การสัญจรไปมา และการขนส่งทางการเกษตร สะดวก รวดเร็ว |
| ๑๘๑ | โครงการก่อสร้างถนนลาดยางแอสฟัลต์ติกคอนกรีต เริ่มต้นจากถนนศาลายา-บางภาษี ม.๒ ต.นราภิรมย์ เชื่อมต่อ ม.๕ ต.บางระกำ อ.บางเลน | การสัญจรไปมา และการขนส่งผลผลิตทางการเกษตรเป็นไปด้วยความสะดวก รวดเร็ว | กว้าง ๖ เมตร ยาว ๖๗๔ เมตร หนา ๐.๐๕ เมตร | | ๒,๗๔๙,๙๒๐ | | การสัญจรไปมา และการขนส่งทางการเกษตร สะดวก รวดเร็ว |

๖. ยุทธศาสตร์การพัฒนา ด้านการบริการสาธารณะ

แนวทางการที่ ๑ ก่อสร้าง ปรับปรุง บำรุงรักษาลาน สะพาน ทางเท้า เส้นทางจักรยาน ท่อระบายน้ำ ทำเทียบเรือ ระบบการจัดการขยะและระบบบำบัดน้ำเสีย และซ่อมแซม ปรับปรุงระบบสาธารณูปโภคที่ได้รับความเสียหายจากสาธารณภัย

| ที่ | โครงการ | วัตถุประสงค์ | เป้าหมาย (ผลผลิตของโครงการ) | งบประมาณและที่มา | | | ผลลัพธ์ที่คาดว่าจะได้รับ | |
|-----|---|--|---|------------------|---------------|---------------|---|---|
| | | | | ๒๕๕๗ (บาท) | ๒๕๕๘ (บาท) | ๒๕๕๙ (บาท) | | |
| ๑๘๒ | โครงการก่อสร้างถนนลาดยางแอสฟัลท์ติกคอนกรีต ม.๗ ต.นราภิรมย์ อ.บางเลน จ.นครปฐม เชื่อมเขตติดต่อ ม.๘ ต.ขุนศรี อ.ไทรน้อย จ.นนทบุรี | การสัญจรไปมา และการขนส่งผลผลิตทางการเกษตรเป็นไปด้วยความสะดวก รวดเร็ว | กว้าง ๖ เมตร ยาว ๑,๒๐๐ เมตร หนา ๐.๐๕ เมตร | ๒,๖๕๒,๐๐๐ | | ๔,๘๙๖,๐๐๐ | การสัญจรไปมา และการขนส่งทางการเกษตร สะดวก รวดเร็ว | |
| ๑๘๓ | โครงการยกระดับหินคลุกพร้อมลาดยางแอสฟัลท์ติกคอนกรีต จากบริเวณหน้าบ้านนายจินดารัตน์ อุ่นให้ผล ม.๘ ต.นราภิรมย์ เชื่อมต่อ ม.๑๓ ต.บางภาษี อ.บางเลน | การสัญจรไปมา และการขนส่งผลผลิตทางการเกษตรเป็นไปด้วยความสะดวก รวดเร็ว | กว้าง ๖ เมตร ยาว ๖๕๐ เมตร หนา ๐.๐๕ เมตร | | | | การสัญจรไปมา และการขนส่งทางการเกษตร สะดวก รวดเร็ว | |
| ๑๘๔ | โครงการก่อสร้างถนนลาดยางแอสฟัลท์ติกคอนกรีต ม.๑ ต.นิลเพชร เชื่อมต่อ ม.๙ ต.ไทรงาม อ.บางเลน | การสัญจรไปมา และการขนส่งผลผลิตทางการเกษตรเป็นไปด้วยความสะดวก รวดเร็ว | กว้าง ๖ เมตร ยาว ๑,๐๐๐ เมตร หนา ๐.๐๕ เมตร | | | | ๔,๐๘๐,๐๐๐ | การสัญจรไปมา และการขนส่งทางการเกษตร สะดวก รวดเร็ว |
| ๑๘๕ | โครงการก่อสร้างถนนลาดยางแอสฟัลท์ติกคอนกรีต ม.๓ ต.นิลเพชร เชื่อมต่อ ม.๔ ต.บัวปากท่า อ.บางเลน | การสัญจรไปมา และการขนส่งผลผลิตทางการเกษตรเป็นไปด้วยความสะดวก รวดเร็ว | กว้าง ๖ เมตร ยาว ๙๐๐ เมตร หนา ๐.๐๕ เมตร | | | | ๓,๖๗๒,๐๐๐ | การสัญจรไปมา และการขนส่งทางการเกษตร สะดวก รวดเร็ว |

๖. ยุทธศาสตร์การพัฒนา ด้านการบริการสาธารณะ

แนวทางที่ ๑ ก่อสร้าง ปรับปรุง บำรุงรักษาถนน สะพาน ทางเท้า เส้นทางจักรยาน ท่อระบายน้ำ ทำเทียบเรือ ระบบการจัดการขยะและระบบบำบัดน้ำเสีย และซ่อมแซม ปรับปรุงระบบสาธารณูปโภคที่ได้รับความเสียหายจากสาธารณภัย

| ที่ | โครงการ | วัตถุประสงค์ | เป้าหมาย (ผลผลิตของโครงการ) | งบประมาณและที่มา | | | ผลลัพธ์ที่คาดว่าจะได้รับ |
|-----|--|--|---|------------------|---------------|---------------|---|
| | | | | ๒๕๕๗ (บาท) | ๒๕๕๘ (บาท) | ๒๕๕๙ (บาท) | |
| ๑๘๖ | โครงการก่อสร้างถนนลาดยางแอสฟัลท์ติกคอนกรีต ม.๕ ต.นิลเพชร เชื่อมต่อ ม.๗,๘ ต.บัวปากท่า อ.บางเลน | การสัญจรไปมา และการขนส่งผลผลิตทางการเกษตรเป็นไปด้วยความสะดวก รวดเร็ว | กว้าง ๖ เมตร ยาว ๑,๐๐๐ เมตร หนา ๐.๐๕ เมตร | | | ๔,๐๘๐,๐๐๐ | การสัญจรไปมา และการขนส่งทางการเกษตร สะดวก รวดเร็ว |
| ๑๘๗ | โครงการก่อสร้างถนนลาดยางแอสฟัลท์ติกคอนกรีต ม.๖ ต.นิลเพชร เชื่อมต่อ ม.๑๐ ต.บัวปากท่า อ.บางเลน | การสัญจรไปมา และการขนส่งผลผลิตทางการเกษตรเป็นไปด้วยความสะดวก รวดเร็ว | กว้าง ๖ เมตร ยาว ๘๐๐ เมตร หนา ๐.๐๕ เมตร | | | ๓,๒๖๔,๐๐๐ | การสัญจรไปมา และการขนส่งทางการเกษตร สะดวก รวดเร็ว |
| ๑๘๘ | โครงการก่อสร้างถนนลาดยางแอสฟัลท์ติกคอนกรีต ม.๗ ต.นิลเพชร อ.บางเลน จ.นครปฐม เชื่อมเขตติดต่อ ต.ไทรใหญ่ อ.ไทรน้อย จ.นนทบุรี | การสัญจรไปมา และการขนส่งผลผลิตทางการเกษตรเป็นไปด้วยความสะดวก รวดเร็ว | กว้าง ๖ เมตร ยาว ๗๐๐ เมตร หนา ๐.๐๕ เมตร | | | ๒,๘๕๖,๐๐๐ | การสัญจรไปมา และการขนส่งทางการเกษตร สะดวก รวดเร็ว |
| ๑๘๙ | โครงการก่อสร้างถนนลาดยางแอสฟัลท์ติกคอนกรีต ม.๘ ต.นิลเพชร เชื่อมต่อ ม.๑๐ ต.ไทรงาม อ.บางเลน | การสัญจรไปมา และการขนส่งผลผลิตทางการเกษตรเป็นไปด้วยความสะดวก รวดเร็ว | กว้าง ๖ เมตร ยาว ๘๐๐ เมตร หนา ๐.๐๕ เมตร | | ๓,๒๖๔,๐๐๐ | | การสัญจรไปมา และการขนส่งทางการเกษตร สะดวก รวดเร็ว |

๖. ยุทธศาสตร์การพัฒนา ด้านการบริการสาธารณะ

แนวทางการที่ ๑ ก่อสร้าง ปรับปรุง บำรุงรักษาถนน สะพาน ทางเท้า เส้นทางจักรยาน ท่อระบายน้ำ ทำเทียบเรือ ระบบการจัดการขยะและระบบบำบัดน้ำเสีย และซ่อมแซม ปรับปรุงระบบสาธารณูปโภคที่ได้รับความเสียหายจากสาธารณภัย

| ที่ | โครงการ | วัตถุประสงค์ | เป้าหมาย (ผลผลิตของโครงการ) | งบประมาณและที่มา | | | ผลลัพธ์ที่คาดว่าจะได้รับ |
|-----|---|---|---|------------------|---------------|---------------|---|
| | | | | ๒๕๕๗ (บาท) | ๒๕๕๘ (บาท) | ๒๕๕๙ (บาท) | |
| ๑๙๐ | โครงการก่อสร้างถนนลาดยางแอสฟัลท์ติกคอนกรีต เริ่มจากหน้าวัดพุทธอาราม ม.๙ ถึง คลองศาลเจ้า อำมา ม.๑๔ ต.บางปลา เชื่อมต่อ ต.บางระกำ อ.บางเลน | การสัญจรไปมา และ การขนส่งผลผลิตทางการเกษตรเป็นไปด้วยความสะดวก รวดเร็ว | กว้าง ๖ เมตร ยาว ๑,๕๕๐ เมตร หนา ๐.๐๕ เมตร | | | ๖,๓๒๔,๐๐๐ | การสัญจรไปมา และการขนส่งทางการเกษตร สะดวก รวดเร็ว |
| ๑๙๑ | โครงการก่อสร้างถนนลาดยางแอสฟัลท์ติกคอนกรีต บ้านเกาะแรต ม.๑๒ ต.บางปลา อ.บางเลน เชื่อมต่อ ต.ดอนพุทรา อ.ดอนตูม | การสัญจรไปมา และ การขนส่งผลผลิตทางการเกษตรเป็นไปด้วยความสะดวก รวดเร็ว | กว้าง ๖ เมตร ยาว ๑,๐๐๐ เมตร หนา ๐.๐๕ เมตร | | | ๔,๐๘๐,๐๐๐ | การสัญจรไปมา และการขนส่งทางการเกษตร สะดวก รวดเร็ว |
| ๑๙๒ | โครงการก่อสร้างถนนลาดยางแอสฟัลท์ติกคอนกรีต เริ่มจากคลองศาลเจ้าอำมา ม.๑๔ ต.บางปลา เชื่อมต่อ ม.๕ ต.คลองนกกระทุง อ.บางเลน | การสัญจรไปมา และ การขนส่งผลผลิตทางการเกษตรเป็นไปด้วยความสะดวก รวดเร็ว | กว้าง ๖ เมตร ยาว ๕๕๐ เมตร หนา ๐.๐๕ เมตร | | | ๒,๒๔๔,๐๐๐ | การสัญจรไปมา และการขนส่งทางการเกษตร สะดวก รวดเร็ว |
| ๑๙๓ | โครงการก่อสร้างถนนลาดยางแอสฟัลท์ติกคอนกรีต สายถนนเลียบบคลองไทรงาม ม.๑๕ ต.บางปลา เชื่อมต่อ ต.บางเลน อ.บางเลน | การสัญจรไปมา และ การขนส่งผลผลิตทางการเกษตรเป็นไปด้วยความสะดวก รวดเร็ว | กว้าง ๖ เมตร ยาว ๑,๕๐๐ เมตร หนา ๐.๐๕ เมตร | | | ๖,๑๒๐,๐๐๐ | การสัญจรไปมา และการขนส่งทางการเกษตร สะดวก รวดเร็ว |

๖. ยุทธศาสตร์การพัฒนา ด้านการบริการสาธารณะ

แนวทางการที่ ๑ ก่อสร้าง ปรับปรุง บำรุงรักษาถนน สะพาน ทางเท้า เส้นทางจักรยาน ท่อระบายน้ำ ทำเทียบเรือ ระบบการจัดการขยะและระบบบำบัดน้ำเสีย และซ่อมแซม ปรับปรุงระบบสาธารณูปโภคที่ได้รับความเสียหายจากสาธารณภัย

| ที่ | โครงการ | วัตถุประสงค์ | เป้าหมาย (ผลผลิตของโครงการ) | งบประมาณและที่มา | | | ผลลัพธ์ที่คาดว่าจะได้รับ |
|-----|--|---|---|------------------|---------------|---------------|---|
| | | | | ๒๕๕๗ (บาท) | ๒๕๕๘ (บาท) | ๒๕๕๙ (บาท) | |
| ๑๙๔ | โครงการยกระดับถนนเลียบบคลองท่าสาร - บางปลา ม.๑๐,๑๑,๑๒,๑๔ ต.บางปลา เชื่อมต่อ ต.ดอนตูม อ.บางเลน | การสัญจรไปมา และ การขนส่งผลผลิตทางการเกษตรเป็นไปด้วยความสะดวก รวดเร็ว | กว้าง ๖ เมตร ยาว ๑,๕๐๐ เมตร หนา ๐.๐๕ เมตร | | | ๖,๑๒๐,๐๐๐ | การสัญจรไปมา และการขนส่งทางการเกษตร สะดวก รวดเร็ว |
| ๑๙๕ | โครงการก่อสร้างถนนลาดยางแอสฟัลท์ติกคอนกรีต ม.๓ ต.บางภาษี เชื่อมต่อ ต.บางเลน อ.บางเลน | การสัญจรไปมา และ การขนส่งผลผลิตทางการเกษตรเป็นไปด้วยความสะดวก รวดเร็ว | กว้าง ๖ เมตร ยาว ๘๗๐ เมตร หนา ๐.๐๕ เมตร | | ๓,๕๔๙,๖๐๐ | | การสัญจรไปมา และการขนส่งทางการเกษตร สะดวก รวดเร็ว |
| ๑๙๖ | โครงการก่อสร้างถนนลาดยางแอสฟัลท์ติกคอนกรีต ม.๖,๘ ต.บางภาษี เชื่อมต่อ ทต.รางกระทุ่ม อ.บางเลน | การสัญจรไปมา และ การขนส่งผลผลิตทางการเกษตรเป็นไปด้วยความสะดวก รวดเร็ว | กว้าง ๖ เมตร ยาว ๑,๐๐๐ เมตร หนา ๐.๐๕ เมตร | | ๔,๐๘๐,๐๐๐ | | การสัญจรไปมา และการขนส่งทางการเกษตร สะดวก รวดเร็ว |
| ๑๙๗ | โครงการก่อสร้างถนนลาดยางแอสฟัลท์ติกคอนกรีต บ้านคลองรางปลาหมอ ม.๗ ต.บางภาษี เชื่อมต่อ ต.ไทรงาม อ.บางเลน | การสัญจรไปมา และ การขนส่งผลผลิตทางการเกษตรเป็นไปด้วยความสะดวก รวดเร็ว | กว้าง ๖ เมตร ยาว ๙๕๐ เมตร หนา ๐.๐๕ เมตร | | | ๓,๘๗๖,๐๐๐ | การสัญจรไปมา และการขนส่งทางการเกษตร สะดวก รวดเร็ว |

๖. ยุทธศาสตร์การพัฒนา ด้านการบริการสาธารณะ

แนวทางการที่ ๑ ก่อสร้าง ปรับปรุง บำรุงรักษาถนน สะพาน ทางเท้า เส้นทางจักรยาน ท่อระบายน้ำ ทำเทียบเรือ ระบบการจัดการขยะและระบบบำบัดน้ำเสีย และซ่อมแซม ปรับปรุงระบบสาธารณูปโภคที่ได้รับความเสียหายจากสาธารณภัย

| ที่ | โครงการ | วัตถุประสงค์ | เป้าหมาย (ผลผลิตของโครงการ) | งบประมาณและที่มา | | | ผลลัพธ์ที่คาดว่าจะได้รับ |
|-----|--|--|---|------------------|---------------|---------------|---|
| | | | | ๒๕๕๗ (บาท) | ๒๕๕๘ (บาท) | ๒๕๕๙ (บาท) | |
| ๑๙๘ | โครงการก่อสร้างถนนลาดยางแอสฟัลต์ติกคอนกรีต ฝั่งตะวันตก ม.๘ ต.บางภาษี เชื่อมต่อ ทต.รางกระทุ่ม อ.บางเลน | การสัญจรไปมา และ การขนส่งผลผลิตทาง การเกษตรเป็นไปด้วย ความสะดวก รวดเร็ว | กว้าง ๖ เมตร ยาว ๘๐๐ เมตร หนา ๐.๐๕ เมตร | | ๓,๒๖๔,๐๐๐ | | การสัญจรไปมา และการขนส่งทาง การเกษตร สะดวก รวดเร็ว |
| ๑๙๙ | โครงการก่อสร้างถนนลาดยางแอสฟัลต์ติกคอนกรีต ฝั่งตะวันออก ม.๘ ต.บางภาษี เชื่อมต่อ ทต.รางกระทุ่ม อ.บางเลน | การสัญจรไปมา และ การขนส่งผลผลิตทาง การเกษตรเป็นไปด้วย ความสะดวก รวดเร็ว | กว้าง ๖ เมตร ยาว ๗๐๐ เมตร หนา ๐.๐๕ เมตร | | ๒,๘๕๖,๐๐๐ | | การสัญจรไปมา และการขนส่งทาง การเกษตร สะดวก รวดเร็ว |
| ๒๐๐ | โครงการก่อสร้างถนนลาดยางแอสฟัลต์ติกคอนกรีต ม.๙ ต.บางภาษี เชื่อมต่อ ต.ไทรงาม อ.บางเลน | การสัญจรไปมา และ การขนส่งผลผลิตทาง การเกษตรเป็นไปด้วย ความสะดวก รวดเร็ว | กว้าง ๖ เมตร ยาว ๗๐๐ เมตร หนา ๐.๐๕ เมตร | | ๒,๘๕๖,๐๐๐ | | การสัญจรไปมา และการขนส่งทาง การเกษตร สะดวก รวดเร็ว |
| ๒๐๑ | โครงการก่อสร้างถนนลาดยางแอสฟัลต์ติกคอนกรีต บ้านคลองตรง ม.๙ ต.บางภาษี เชื่อมต่อ ต.ไทรงาม อ.บางเลน | การสัญจรไปมา และ การขนส่งผลผลิตทาง การเกษตรเป็นไปด้วย ความสะดวก รวดเร็ว | กว้าง ๖ เมตร ยาว ๘๗๐ เมตร หนา ๐.๐๕ เมตร | | | ๓,๕๔๙,๖๐๐ | การสัญจรไปมา และการขนส่งทาง การเกษตร สะดวก รวดเร็ว |

๖. ยุทธศาสตร์การพัฒนา ด้านการบริการสาธารณะ

แนวทางที่ ๑ ก่อสร้าง ปรับปรุง บำรุงรักษาถนน สะพาน ทางเท้า เส้นทางจักรยาน ท่อระบายน้ำ ทำเทียบเรือ ระบบการจัดการขยะและระบบบำบัดน้ำเสีย และซ่อมแซม ปรับปรุงระบบสาธารณูปโภคที่ได้รับความเสียหายจากสาธารณภัย

| ที่ | โครงการ | วัตถุประสงค์ | เป้าหมาย (ผลผลิตของโครงการ) | งบประมาณและที่มา | | | ผลลัพธ์ที่คาดว่าจะได้รับ |
|-----|---|--|---|------------------|---------------|---------------|---|
| | | | | ๒๕๕๗ (บาท) | ๒๕๕๘ (บาท) | ๒๕๕๙ (บาท) | |
| ๒๐๒ | โครงการก่อสร้างถนนลาดยางแอสฟัลต์ติกคอนกรีต ฝั่งตะวันตก ม.๙ ต.บางภาษี เชื่อมต่อ ต.ไทรงาม อ.บางเลน | การสัญจรไปมา และ การขนส่งผลผลิตทาง การเกษตรเป็นไปด้วย ความสะดวก รวดเร็ว | กว้าง ๖ เมตร ยาว ๗๕๕ เมตร หนา ๐.๐๕ เมตร | | | ๓,๐๘๐,๔๐๐ | การสัญจรไปมา และการขนส่งทาง การเกษตร สะดวก รวดเร็ว |
| ๒๐๓ | โครงการก่อสร้างถนนลาดยางแอสฟัลต์ติกคอนกรีต สายเลียบคลองรางกระทุ่ม (ฝั่งศาลพ่อปู่ที่ตัด) ม.๑๒ ต.บางภาษี เชื่อมต่อ ทต.รางกระทุ่ม อ.บางเลน | การสัญจรไปมา และ การขนส่งผลผลิตทาง การเกษตรเป็นไปด้วย ความสะดวก รวดเร็ว | กว้าง ๖ เมตร ยาว ๑,๔๐๐ เมตร หนา ๐.๐๕ เมตร | | ๕,๗๑๒,๐๐๐ | | การสัญจรไปมา และการขนส่งทาง การเกษตร สะดวก รวดเร็ว |
| ๒๐๔ | โครงการก่อสร้างถนนลาดยางแอสฟัลต์ติกคอนกรีต ม.๑๓ ต.บางภาษี เชื่อมต่อ ต.คลองนกกระทุง อ.บางเลน | การสัญจรไปมา และ การขนส่งผลผลิตทาง การเกษตรเป็นไปด้วย ความสะดวก รวดเร็ว | กว้าง ๖ เมตร ยาว ๑,๐๐๐ เมตร หนา ๐.๐๕ เมตร | ๔,๐๘๐,๐๐๐ | | | การสัญจรไปมา และการขนส่งทาง การเกษตร สะดวก รวดเร็ว |
| ๒๐๕ | โครงการก่อสร้างถนนลาดยางแอสฟัลต์ติกคอนกรีต ม.๒ ต.บางระกำ อ.บางเลน เชื่อมต่อ ต.บางแก้วฟ้า อ.นครชัยศรี | การสัญจรไปมา และ การขนส่งผลผลิตทาง การเกษตรเป็นไปด้วย ความสะดวก รวดเร็ว | กว้าง ๖ เมตร ยาว ๘๕๐ เมตร หนา ๐.๐๕ เมตร | | | ๓,๔๖๘,๐๐๐ | การสัญจรไปมา และการขนส่งทาง การเกษตร สะดวก รวดเร็ว |

๖. ยุทธศาสตร์การพัฒนา ด้านการบริการสาธารณะ

แนวทางที่ ๑ ก่อสร้าง ปรับปรุง บำรุงรักษาถนน สะพาน ทางเท้า เส้นทางจักรยาน ท่อระบายน้ำ ทำเทียบเรือ ระบบการจัดการขยะและระบบบำบัดน้ำเสีย และซ่อมแซม ปรับปรุงระบบสาธารณูปโภคที่ได้รับความเสียหายจากสาธารณภัย

| ที่ | โครงการ | วัตถุประสงค์ | เป้าหมาย (ผลผลิตของโครงการ) | งบประมาณและที่มา | | | ผลลัพธ์ที่คาดว่าจะได้รับ |
|-----|---|---|---|------------------|---------------|---------------|---|
| | | | | ๒๕๕๗ (บาท) | ๒๕๕๘ (บาท) | ๒๕๕๙ (บาท) | |
| ๒๐๖ | โครงการก่อสร้างถนนลาดยางแอสฟัลท์ติกคอนกรีต สายเลียบบคลองตาหรั่ง ม.๔ ต.บางระกำ เชื่อมต่อ ม.๘ ต.ลำพญา อ.บางเลน | การสัญจรไปมา และ การขนส่งผลผลิตทางการเกษตรเป็นไปด้วยความสะดวก รวดเร็ว | กว้าง ๖ เมตร ยาว ๑,๐๐๐ เมตร หนา ๐.๐๕ เมตร | | ๔,๐๘๐,๐๐๐ | | การสัญจรไปมา และการขนส่งทางการเกษตร สะดวก รวดเร็ว |
| ๒๐๗ | โครงการก่อสร้างถนนลาดยางแอสฟัลท์ติกคอนกรีต ม.๖ ต.บางระกำ อ.บางเลน เชื่อมต่อ ต.บางแก้วฟ้า อ.นครชัยศรี | การสัญจรไปมา และ การขนส่งผลผลิตทางการเกษตรเป็นไปด้วยความสะดวก รวดเร็ว | กว้าง ๖ เมตร ยาว ๘๒๐ เมตร หนา ๐.๐๕ เมตร | | ๓,๓๔๕,๖๐๐ | | การสัญจรไปมา และการขนส่งทางการเกษตร สะดวก รวดเร็ว |
| ๒๐๘ | โครงการก่อสร้างถนนลาดยางแอสฟัลท์ติกคอนกรีต สายบางระกำ-บ้านหลวง ม.๘,๑๐,๑๔ ต.บางระกำ อ.บางเลน เชื่อมต่อ ม.๙ ต.ดอนพุทรา อ.ดอนตูม | การสัญจรไปมา และ การขนส่งผลผลิตทางการเกษตรเป็นไปด้วยความสะดวก รวดเร็ว | กว้าง ๖ เมตร ยาว ๑,๐๐๐ เมตร หนา ๐.๑๐ เมตร | | | ๔,๐๘๐,๐๐๐ | การสัญจรไปมา และการขนส่งทางการเกษตร สะดวก รวดเร็ว |
| ๒๐๙ | โครงการก่อสร้างถนนลาดยางแอสฟัลท์ติกคอนกรีต สายโรงกรองน้ำ ม.๙ ต.บางระกำ เชื่อมต่อ ต.ลำพญา อ.บางเลน | การสัญจรไปมา และ การขนส่งผลผลิตทางการเกษตรเป็นไปด้วยความสะดวก รวดเร็ว | กว้าง ๖ เมตร ยาว ๗๐๐ เมตร หนา ๐.๑๐ เมตร | | | ๒,๘๕๖,๐๐๐ | การสัญจรไปมา และการขนส่งทางการเกษตร สะดวก รวดเร็ว |

๖. ยุทธศาสตร์การพัฒนา ด้านการบริการสาธารณะ

แนวทางการที่ ๑ ก่อสร้าง ปรับปรุง บำรุงรักษาถนน สะพาน ทางเท้า เส้นทางจักรยาน ท่อระบายน้ำ ทำเทียบเรือ ระบบการจัดการขยะและระบบบำบัดน้ำเสีย และซ่อมแซม ปรับปรุงระบบสาธารณูปโภคที่ได้รับความเสียหายจากสาธารณภัย

| ที่ | โครงการ | วัตถุประสงค์ | เป้าหมาย (ผลผลิตของโครงการ) | งบประมาณและที่มา | | | ผลลัพธ์ที่คาดว่าจะได้รับ |
|-----|--|---|---|------------------|---------------|---------------|---|
| | | | | ๒๕๕๗ (บาท) | ๒๕๕๘ (บาท) | ๒๕๕๙ (บาท) | |
| ๒๑๐ | โครงการก่อสร้างถนนลาดยางแอสฟัลต์ติกคอนกรีต สายเลียบบคลองบางบอน - ชัยพันธ์ ม.๑๓ ต.บางระกำ อ.บางเลน เชื่อมต่อ ม.๒ ต.บางแก้วฟ้า อ.นครชัยศรี | การสัญจรไปมา และ การขนส่งผลผลิตทางการเกษตรเป็นไปด้วยความสะดวก รวดเร็ว | กว้าง ๖ เมตร ยาว ๗๕๐ เมตร หนา ๐.๐๕ เมตร | ๓,๐๖๐,๐๐๐ | | | การสัญจรไปมา และการขนส่งทางการเกษตร สะดวก รวดเร็ว |
| ๒๑๑ | โครงการก่อสร้างถนนลาดยางแอสฟัลต์ติกคอนกรีต สายเลียบบคลองรางเข้ ม.๑๔,๑๕ ต.บางระกำ เชื่อมต่อ ม.๙ ต.ลำพญา อ.บางเลน | การสัญจรไปมา และ การขนส่งผลผลิตทางการเกษตรเป็นไปด้วยความสะดวก รวดเร็ว | กว้าง ๖ เมตร ยาว ๗๐๐ เมตร หนา ๐.๐๕ เมตร | | | ๒,๘๕๖,๐๐๐ | การสัญจรไปมา และการขนส่งทางการเกษตร สะดวก รวดเร็ว |
| ๒๑๒ | โครงการก่อสร้างถนนลาดยางแอสฟัลต์ติกคอนกรีต สายเลียบบคลองรางเข้ฝั่งเหนือ ม.๑๔,๑๕ ต.บางระกำ อ.บางเลน เชื่อมต่อ ม.๙ ต.ดอนพุทรา อ.ดอนตูม | การสัญจรไปมา และ การขนส่งผลผลิตทางการเกษตรเป็นไปด้วยความสะดวก รวดเร็ว | กว้าง ๖ เมตร ยาว ๙๔๐ เมตร หนา ๐.๐๕ เมตร | | ๓,๘๓๕,๒๐๐ | | การสัญจรไปมา และการขนส่งทางการเกษตร สะดวก รวดเร็ว |
| ๒๑๓ | โครงการก่อสร้างถนนลาดยางแอสฟัลต์ติกคอนกรีต สายเลียบบคลองรางเข้ฝั่งใต้ ม.๑๔,๑๕ ต.บางระกำ เชื่อมต่อ ม.๙ ต.ลำพญา อ.บางเลน | การสัญจรไปมา และ การขนส่งผลผลิตทางการเกษตรเป็นไปด้วยความสะดวก รวดเร็ว | กว้าง ๖ เมตร ยาว ๖๐๐ เมตร หนา ๐.๐๕ เมตร | | ๒,๔๔๘,๐๐๐ | | การสัญจรไปมา และการขนส่งทางการเกษตร สะดวก รวดเร็ว |

๖. ยุทธศาสตร์การพัฒนา ด้านการบริการสาธารณะ

แนวทางที่ ๑ ก่อสร้าง ปรับปรุง บำรุงรักษาถนน สะพาน ทางเท้า เส้นทางจักรยาน ท่อระบายน้ำ ทำเทียบเรือ ระบบการจัดการขยะและระบบบำบัดน้ำเสีย และซ่อมแซม ปรับปรุงระบบสาธารณูปโภคที่ได้รับความเสียหายจากสาธารณภัย

| ที่ | โครงการ | วัตถุประสงค์ | เป้าหมาย (ผลผลิตของโครงการ) | งบประมาณและที่มา | | | ผลลัพธ์ที่คาดว่าจะได้รับ |
|-----|--|--|---|------------------|---------------|---------------|---|
| | | | | ๒๕๕๗ (บาท) | ๒๕๕๘ (บาท) | ๒๕๕๙ (บาท) | |
| ๒๑๔ | โครงการก่อสร้างถนนลาดยางแอสฟัลต์ติกคอนกรีต บ้านลาดหลวง ม.๗ ต.บางหลวง อ.บางเลน เชื่อมต่อ ม.๓ ต.สระสีมูม อ.กำแพงแสน | การสัญจรไปมา และการขนส่งผลผลิตทางการเกษตรเป็นไปด้วยความสะดวก รวดเร็ว | กว้าง ๖ เมตร ยาว ๑,๐๐๐ เมตร หนา ๐.๐๕ เมตร | | | ๔,๐๘๐,๐๐๐ | การสัญจรไปมา และการขนส่งทางการเกษตร สะดวก รวดเร็ว |
| ๒๑๕ | โครงการก่อสร้างถนนลาดยางแอสฟัลต์ติกคอนกรีต ม.๑๙ ต.บางหลวง เชื่อมต่อ ม.๒ ต.บัวปากท่า อ.บางเลน | การสัญจรไปมา และการขนส่งผลผลิตทางการเกษตรเป็นไปด้วยความสะดวก รวดเร็ว | กว้าง ๖ เมตร ยาว ๑,๐๑๒ เมตร หนา ๐.๐๕ เมตร | | | ๔,๑๒๘,๙๖๐ | การสัญจรไปมา และการขนส่งทางการเกษตร สะดวก รวดเร็ว |
| ๒๑๖ | โครงการก่อสร้างถนนลาดยางแอสฟัลต์ติกคอนกรีต ม.๑๙ ต.บางหลวง เชื่อมต่อ ม.๙ ต.หินมูล อ.บางเลน | การสัญจรไปมา และการขนส่งผลผลิตทางการเกษตรเป็นไปด้วยความสะดวก รวดเร็ว | กว้าง ๖ เมตร ยาว ๙๓๘ เมตร หนา ๐.๐๕ เมตร | ๓,๘๒๗,๐๔๐ | | | การสัญจรไปมา และการขนส่งทางการเกษตร สะดวก รวดเร็ว |
| ๒๑๗ | โครงการก่อสร้างถนนดินลูกรังบดอัดแน่น สายเลียบบคลองชลประทาน (ฝั่งใต้) ม.๒๐ ต.บางหลวง เชื่อมต่อ ม.๑ ต.ไผ่หูช้าง อ.บางเลน | การสัญจรไปมา และการขนส่งผลผลิตทางการเกษตรเป็นไปด้วยความสะดวก รวดเร็ว | กว้าง ๖ เมตร ยาว ๕๒๐ เมตร | | | ๒,๑๒๑,๖๐๐ | การสัญจรไปมา และการขนส่งทางการเกษตร สะดวก รวดเร็ว |

๖. ยุทธศาสตร์การพัฒนา ด้านการบริการสาธารณะ

แนวทางการที่ ๑ ก่อสร้าง ปรับปรุง บำรุงรักษาถนน สะพาน ทางเท้า เส้นทางจักรยาน ท่อระบายน้ำ ทำเทียบเรือ ระบบการจัดการขยะและระบบบำบัดน้ำเสีย และซ่อมแซม ปรับปรุงระบบสาธารณูปโภคที่ได้รับความเสียหายจากสาธารณภัย

| ที่ | โครงการ | วัตถุประสงค์ | เป้าหมาย (ผลผลิตของโครงการ) | งบประมาณและที่มา | | | ผลลัพธ์ที่คาดว่าจะได้รับ |
|-----|--|--|---|------------------|---------------|---------------|---|
| | | | | ๒๕๕๗ (บาท) | ๒๕๕๘ (บาท) | ๒๕๕๙ (บาท) | |
| ๒๑๘ | โครงการก่อสร้างถนนดินลูกรังบดอัดแน่น ม.๒๐ ต.บางหลวง เชื่อมต่อ ม.๑ ต.ไผ่หูช้าง อ.บางเลน | การสัญจรไปมา และ การขนส่งผลผลิตทาง การเกษตรเป็นไปด้วย ความสะดวก รวดเร็ว | กว้าง ๖ เมตร ยาว ๑,๐๐๐ เมตร | | | ๓,๗๘๐,๐๐๐ | การสัญจรไปมา และการขนส่งทาง การเกษตร สะดวก รวดเร็ว |
| ๒๑๙ | โครงการก่อสร้างถนนลาดยางแอสฟัลต์ติกคอนกรีต บ้านบางปลาอิม ม.๓ ต.บางเลน เชื่อมต่อ ต.ดอนตูม อ.บางเลน | การสัญจรไปมา และ การขนส่งผลผลิตทาง การเกษตรเป็นไปด้วย ความสะดวก รวดเร็ว | กว้าง ๖ เมตร ยาว ๑,๒๐๐ เมตร หนา ๐.๐๕ เมตร | | ๔,๘๙๖,๐๐๐ | | การสัญจรไปมา และการขนส่งทาง การเกษตร สะดวก รวดเร็ว |
| ๒๒๐ | โครงการก่อสร้างถนนลาดยางแอสฟัลต์ติกคอนกรีต บริเวณถนนเลียบบคลองประปา (ช่วงระหว่างถนน พลตำรวจ ๓ ถึงคลองตะพังบอนฝั่งทิศใต้ ม.๖ เขต ทต.บางเลน เชื่อมต่อ เขต อบต.บางเลน และ ต.บางปลา อ.บางเลน | การสัญจรไปมา และ การขนส่งผลผลิตทาง การเกษตรเป็นไปด้วย ความสะดวก รวดเร็ว | กว้าง ๖ เมตร ยาว ๗๖๐ เมตร หนา ๐.๐๕ เมตร | | ๓,๑๐๐,๘๐๐ | | การสัญจรไปมา และการขนส่งทาง การเกษตร สะดวก รวดเร็ว |
| ๒๒๑ | โครงการก่อสร้างถนนลาดยางแอสฟัลต์ติกคอนกรีต บ้านไผ่คอกวัว ม.๑๑ ต.บางเลน เชื่อมต่อ ต.ดอนตูม อ.บางเลน | การสัญจรไปมา และ การขนส่งผลผลิตทาง การเกษตรเป็นไปด้วย ความสะดวก รวดเร็ว | กว้าง ๖ เมตร ยาว ๗๐๐ เมตร หนา ๐.๐๕ เมตร | | | ๒,๘๕๖,๐๐๐ | การสัญจรไปมา และการขนส่งทาง การเกษตร สะดวก รวดเร็ว |

๖. ยุทธศาสตร์การพัฒนา ด้านการบริการสาธารณะ

แนวทางการที่ ๑ ก่อสร้าง ปรับปรุง บำรุงรักษาถนน สะพาน ทางเท้า เส้นทางจักรยาน ท่อระบายน้ำ ทำเทียบเรือ ระบบการจัดการขยะและระบบบำบัดน้ำเสีย และซ่อมแซม ปรับปรุงระบบสาธารณูปโภคที่ได้รับความเสียหายจากสาธารณภัย

| ที่ | โครงการ | วัตถุประสงค์ | เป้าหมาย (ผลผลิตของโครงการ) | งบประมาณและที่มา | | | ผลลัพธ์ที่คาดว่าจะได้รับ |
|-----|---|--|---|------------------|---------------|---------------|---|
| | | | | ๒๕๕๗ (บาท) | ๒๕๕๘ (บาท) | ๒๕๕๙ (บาท) | |
| ๒๒๒ | โครงการก่อสร้างถนนลาดยางแอสฟัลท์ติกคอนกรีต บ้านคลองบางเลน ม.๑๒ ต.บางเลน เชื่อมต่อ ทต.บางเลน อ.บางเลน | การสัญจรไปมา และการขนส่งผลผลิตทางการเกษตรเป็นไปด้วยความสะดวก รวดเร็ว | กว้าง ๖ เมตร ยาว ๗๕๐ เมตร หนา ๐.๐๕ เมตร | | | ๓,๐๖๐,๐๐๐ | การสัญจรไปมา และการขนส่งทางการเกษตร สะดวก รวดเร็ว |
| ๒๒๓ | โครงการก่อสร้างถนนลาดยางแอสฟัลท์ติกคอนกรีต สายเลียบบางเลน ม.๑ ต.บางไทรป่า เชื่อมต่อ ต.ไผ่หูช้าง อ.บางเลน | การสัญจรไปมา และการขนส่งผลผลิตทางการเกษตรเป็นไปด้วยความสะดวก รวดเร็ว | กว้าง ๖ เมตร ยาว ๙๐ เมตร หนา ๐.๐๕ เมตร | ๓๖๗,๒๐๐ | | | การสัญจรไปมา และการขนส่งทางการเกษตร สะดวก รวดเร็ว |
| ๒๒๔ | โครงการก่อสร้างถนนลาดยางแอสฟัลท์ติกคอนกรีต จุดเริ่มต้นหน้าสนามกอล์ฟไดนาสตี ม.๑ ต.บางไทรป่า เชื่อมต่อ ต.ไผ่หูช้าง อ.บางเลน | การสัญจรไปมา และการขนส่งผลผลิตทางการเกษตรเป็นไปด้วยความสะดวก รวดเร็ว | กว้าง ๖ เมตร ยาว ๑๕๐ เมตร หนา ๐.๐๕ เมตร | ๖๑๒,๐๐๐ | | | การสัญจรไปมา และการขนส่งทางการเกษตร สะดวก รวดเร็ว |
| ๒๒๕ | โครงการก่อสร้างถนนลาดยางแอสฟัลท์ติกคอนกรีต ม.๑,๒ ต.บางไทรป่า เชื่อมต่อ ต.บางเลน อ.บางเลน | การสัญจรไปมา และการขนส่งผลผลิตทางการเกษตรเป็นไปด้วยความสะดวก รวดเร็ว | กว้าง ๖ เมตร ยาว ๖๐๐ เมตร หนา ๐.๐๕ เมตร | | ๒,๔๔๘,๐๐๐ | | การสัญจรไปมา และการขนส่งทางการเกษตร สะดวก รวดเร็ว |

๖. ยุทธศาสตร์การพัฒนา ด้านการบริการสาธารณะ

แนวทางการที่ ๑ ก่อสร้าง ปรับปรุง บำรุงรักษาถนน สะพาน ทางเท้า เส้นทางจักรยาน ท่อระบายน้ำ ทำเทียบเรือ ระบบการจัดการขยะและระบบบำบัดน้ำเสีย และซ่อมแซม ปรับปรุงระบบสาธารณูปโภคที่ได้รับความเสียหายจากสาธารณภัย

| ที่ | โครงการ | วัตถุประสงค์ | เป้าหมาย (ผลผลิตของโครงการ) | งบประมาณและที่มา | | | ผลลัพธ์ที่คาดว่าจะได้รับ |
|-----|---|--|---|------------------|---------------|---------------|---|
| | | | | ๒๕๕๗ (บาท) | ๒๕๕๘ (บาท) | ๒๕๕๙ (บาท) | |
| ๒๒๖ | โครงการก่อสร้างถนนลาดยางแอสฟัลต์ติกคอนกรีต ม.๑ ต.บางไทรป่า เชื่อมต่อ ทต.บางเลน อ.บางเลน | การสัญจรไปมา และการขนส่งผลผลิตทางการเกษตรเป็นไปด้วยความสะดวก รวดเร็ว | กว้าง ๖ เมตร ยาว ๖๐๐ เมตร หนา ๐.๐๕ เมตร | ๒,๔๔๘,๐๐๐ | | | การสัญจรไปมา และการขนส่งทางการเกษตร สะดวก รวดเร็ว |
| ๒๒๗ | โครงการก่อสร้างถนนลาดยางแอสฟัลต์ติกคอนกรีต สายบ้านคลองพิสมัย ม.๔ ต.บางไทรป่า เชื่อมต่อ ต.บางภาษี อ.บางเลน | การสัญจรไปมา และการขนส่งผลผลิตทางการเกษตรเป็นไปด้วยความสะดวก รวดเร็ว | กว้าง ๖ เมตร ยาว ๘๐๐ เมตร หนา ๐.๐๕ เมตร | | ๓,๒๖๔,๐๐๐ | | การสัญจรไปมา และการขนส่งทางการเกษตร สะดวก รวดเร็ว |
| ๒๒๘ | โครงการก่อสร้างถนนลาดยางแอสฟัลต์ติกคอนกรีต สายเลียบบคลองพิสมัยฝั่งใต้ ม.๔ ต.บางไทรป่า เชื่อมต่อ ต.บางภาษี อ.บางเลน | การสัญจรไปมา และการขนส่งผลผลิตทางการเกษตรเป็นไปด้วยความสะดวก รวดเร็ว | กว้าง ๖ เมตร ยาว ๗๐๐ เมตร หนา ๐.๐๕ เมตร | | ๒,๘๕๖,๐๐๐ | | การสัญจรไปมา และการขนส่งทางการเกษตร สะดวก รวดเร็ว |
| ๒๒๙ | โครงการก่อสร้างถนนลาดยางแอสฟัลต์ติกคอนกรีต สายเลียบบคลองบัวหวน หนองปรังฝั่งตะวันตกด้านใต้ หนองปรัง-หินมูล ม.๑ ต.บัวปากท่า เชื่อมต่อ ต.หินมูล อ.บางเลน | การสัญจรไปมา และการขนส่งผลผลิตทางการเกษตรเป็นไปด้วยความสะดวก รวดเร็ว | กว้าง ๖ เมตร ยาว ๑,๒๐๐ เมตร หนา ๐.๐๕ เมตร | | | ๔,๘๙๖,๐๐๐ | การสัญจรไปมา และการขนส่งทางการเกษตร สะดวก รวดเร็ว |

๖. ยุทธศาสตร์การพัฒนา ด้านการบริการสาธารณะ

แนวทางการที่ ๑ ก่อสร้าง ปรับปรุง บำรุงรักษาถนน สะพาน ทางเท้า เส้นทางจักรยาน ท่อระบายน้ำ ทำเทียบเรือ ระบบการจัดการขยะและระบบบำบัดน้ำเสีย และซ่อมแซม ปรับปรุงระบบสาธารณูปโภคที่ได้รับความเสียหายจากสาธารณภัย

| ที่ | โครงการ | วัตถุประสงค์ | เป้าหมาย (ผลผลิตของโครงการ) | งบประมาณและที่มา | | | ผลลัพธ์ที่คาดว่าจะได้รับ | |
|-----|--|---|---|------------------|---------------|---------------|---|---|
| | | | | ๒๕๕๗ (บาท) | ๒๕๕๘ (บาท) | ๒๕๕๙ (บาท) | | |
| ๒๓๐ | โครงการก่อสร้างถนนลาดยางแอสฟัลท์ติกคอนกรีต สายเลียบบคลองรางผักชีฝั่งตะวันตกด้านใต้ ม.๑ ต.บัวปากท่า เชื่อมต่อ ต.หินมูล อ.บางเลน | การสัญจรไปมา และ การขนส่งผลผลิตทางการเกษตรเป็นไปด้วยความสะดวก รวดเร็ว | กว้าง ๖ เมตร ยาว ๘๒๐ เมตร หนา ๐.๐๕ เมตร | ๓,๗๗๔,๐๐๐ | ๓,๓๔๕,๖๐๐ | | การสัญจรไปมา และการขนส่งทางการเกษตร สะดวก รวดเร็ว | |
| ๒๓๑ | โครงการก่อสร้างถนนลาดยางแอสฟัลท์ติกคอนกรีต สายเลียบบคลองคูเมือง ม.๓ ต.ไผ่หูช้าง เชื่อมต่อ ม.๖,๑๑ ต.หินมูล อ.บางเลน | การสัญจรไปมา และ การขนส่งผลผลิตทางการเกษตรเป็นไปด้วยความสะดวก รวดเร็ว | กว้าง ๖ เมตร ยาว ๙๒๕ เมตร หนา ๐.๐๕ เมตร | | | | การสัญจรไปมา และการขนส่งทางการเกษตร สะดวก รวดเร็ว | |
| ๒๓๒ | โครงการก่อสร้างถนนลาดยางแอสฟัลท์ติกคอนกรีต สายเลียบบคลองลำรางลาดโสน ม.๕ ต.ไผ่หูช้าง อ.บางเลน เชื่อมต่อ ทต.สามง่าม อ.ดอนตูม | การสัญจรไปมา และ การขนส่งผลผลิตทางการเกษตรเป็นไปด้วยความสะดวก รวดเร็ว | กว้าง ๖ เมตร ยาว ๑,๐๐๐ เมตร หนา ๐.๐๕ เมตร | | | ๔,๐๘๐,๐๐๐ | | การสัญจรไปมา และการขนส่งทางการเกษตร สะดวก รวดเร็ว |
| ๒๓๓ | โครงการก่อสร้างถนนลาดยางแอสฟัลท์ติกคอนกรีต สายเลียบบคลองปากกะทา ม.๕,๑ ต.ไผ่หูช้าง เชื่อมต่อ ม.๒๐ ต.บางหลวง อ.บางเลน | การสัญจรไปมา และ การขนส่งผลผลิตทางการเกษตรเป็นไปด้วยความสะดวก รวดเร็ว | กว้าง ๖ เมตร ยาว ๘๐๐ เมตร หนา ๐.๐๕ เมตร | | | ๓,๒๖๔,๐๐๐ | | การสัญจรไปมา และการขนส่งทางการเกษตร สะดวก รวดเร็ว |

๖. ยุทธศาสตร์การพัฒนา ด้านการบริการสาธารณะ

แนวทางการที่ ๑ ก่อสร้าง ปรับปรุง บำรุงรักษาถนน สะพาน ทางเท้า เส้นทางจักรยาน ท่อระบายน้ำ ทำเทียบเรือ ระบบการจัดการขยะและระบบบำบัดน้ำเสีย และซ่อมแซม ปรับปรุงระบบสาธารณูปโภคที่ได้รับความเสียหายจากสาธารณภัย

| ที่ | โครงการ | วัตถุประสงค์ | เป้าหมาย (ผลผลิตของโครงการ) | งบประมาณและที่มา | | | ผลลัพธ์ที่คาดว่าจะได้รับ |
|-----|---|--|---|------------------|---------------|---------------|---|
| | | | | ๒๕๕๗ (บาท) | ๒๕๕๘ (บาท) | ๒๕๕๙ (บาท) | |
| ๒๓๔ | โครงการก่อสร้างถนนลาดยางแอสฟัลต์ติกคอนกรีต สายเลียบบคลองบางเลนฝั่งทิศเหนือ ม.๖ ต.ไผ่หูช้าง เชื่อมต่อ ม.๑ ต.บางไทรป่า อ.บางเลน | การสัญจรไปมา และการขนส่งผลผลิตทางการเกษตรเป็นไปด้วยความสะดวก รวดเร็ว | กว้าง ๖ เมตร ยาว ๙๐๐ เมตร หนา ๐.๐๕ เมตร | | | ๓,๖๗๒,๐๐๐ | การสัญจรไปมา และการขนส่งทางการเกษตร สะดวก รวดเร็ว |
| ๒๓๕ | โครงการก่อสร้างถนนลาดยางแอสฟัลต์ติกคอนกรีต สายเลียบบคลองชลประทาน ม.๖,๙ ต.ลำพญา เชื่อมต่อ ม.๔ ต.คลองนกกระทุง อ.บางเลน | การสัญจรไปมา และการขนส่งผลผลิตทางการเกษตรเป็นไปด้วยความสะดวก รวดเร็ว | กว้าง ๖ เมตร ยาว ๑,๐๗๐ เมตร หนา ๐.๐๕ เมตร | ๔,๓๖๕,๖๐๐ | | | การสัญจรไปมา และการขนส่งทางการเกษตร สะดวก รวดเร็ว |
| ๒๓๖ | โครงการก่อสร้างถนนลาดยางแอสฟัลต์ติกคอนกรีต สายเลียบบคลองชลประทาน ม.๒,๗,๑๒ ต.หินมูล เชื่อมต่อ ต.ไผ่หูช้าง อ.บางเลน | การสัญจรไปมา และการขนส่งผลผลิตทางการเกษตรเป็นไปด้วยความสะดวก รวดเร็ว | กว้าง ๖ เมตร ยาว ๖๘๐ เมตร หนา ๐.๐๕ เมตร | | | ๒,๗๗๔,๔๐๐ | การสัญจรไปมา และการขนส่งทางการเกษตร สะดวก รวดเร็ว |
| ๒๓๗ | โครงการก่อสร้างถนนลาดยางแอสฟัลต์ติกคอนกรีต สายเลียบบคลองรางผักชี ม.๑๐ ต.หินมูล เชื่อมต่อ ต.บัวปากท่า อ.บางเลน | การสัญจรไปมา และการขนส่งผลผลิตทางการเกษตรเป็นไปด้วยความสะดวก รวดเร็ว | กว้าง ๖ เมตร ยาว ๗๗๐ เมตร หนา ๐.๐๕ เมตร | | | ๓,๑๔๑,๖๐๐ | การสัญจรไปมา และการขนส่งทางการเกษตร สะดวก รวดเร็ว |

๖. ยุทธศาสตร์การพัฒนา ด้านการบริการสาธารณะ

แนวทางที่ ๑ ก่อสร้าง ปรับปรุง บำรุงรักษาดาน สะพาน ทางเท้า เส้นทางจักรยาน ท่อระบายน้ำ ทำเทียบเรือ ระบบการจัดการขยะและระบบบำบัดน้ำเสีย และซ่อมแซม ปรับปรุงระบบสาธารณูปโภคที่ได้รับความเสียหายจากสาธารณภัย

| ที่ | โครงการ | วัตถุประสงค์ | เป้าหมาย (ผลผลิตของโครงการ) | งบประมาณและที่มา | | | ผลลัพธ์ที่คาดว่าจะได้รับ |
|-----------------|--|---|---|------------------|---------------|---------------|---|
| | | | | ๒๕๕๗ (บาท) | ๒๕๕๘ (บาท) | ๒๕๕๙ (บาท) | |
| ๒๓๘ | โครงการก่อสร้างถนนลาดยางแอสฟัลท์ติกคอนกรีต สายเลียบบคลองรางผักชี ม.๑๐ ต.หินมูล เชื่อมต่อ ต.ไทรงาม อ.บางเลน | การสัญจรไปมา และ การขนส่งผลผลิตทางการเกษตรเป็นไปด้วยความสะดวก รวดเร็ว | กว้าง ๖ เมตร ยาว ๑,๐๐๐ เมตร หนา ๐.๐๕ เมตร | | | ๔,๐๘๐,๐๐๐ | การสัญจรไปมา และการขนส่งทางการเกษตร สะดวก รวดเร็ว |
| ๒๓๙ | โครงการก่อสร้างถนนลาดยางแอสฟัลท์ติกคอนกรีต สายเลียบบคลองคูเมือง ม.๑๑ ต.หินมูล เชื่อมต่อ ต.ไผ่หูช้าง อ.บางเลน | การสัญจรไปมา และ การขนส่งผลผลิตทางการเกษตรเป็นไปด้วยความสะดวก รวดเร็ว | กว้าง ๖ เมตร ยาว ๕๐๐ เมตร หนา ๐.๐๕ เมตร | | | ๒,๐๔๐,๐๐๐ | การสัญจรไปมา และการขนส่งทางการเกษตร สะดวก รวดเร็ว |
| อ.ดอนตูม | | | | | | | |
| ๒๔๐ | โครงการก่อสร้างถนนลาดยางแอสฟัลท์ติกคอนกรีต ม.๓ ต.ดอนรวก เชื่อมต่อ ม.๕ ต.บ้านหลวง อ.ดอนตูม | การสัญจรไปมา และ การขนส่งผลผลิตทางการเกษตรเป็นไปด้วยความสะดวก รวดเร็ว | กว้าง ๖ เมตร ยาว ๘๐๐ เมตร หนา ๐.๐๕ เมตร | | | ๓,๒๖๔,๐๐๐ | การสัญจรไปมา และการขนส่งทางการเกษตร สะดวก รวดเร็ว |
| ๒๔๑ | โครงการก่อสร้างถนนลาดยางแอสฟัลท์ติกคอนกรีต เริ่มจากหน้าที่ดินบ่อดินลูกโทน นายลออ นาคละมัย ม.๕ ต.บ้านหลวง เชื่อมต่อ ม.๓ ต.ดอนรวก อ.ดอนตูม | การสัญจรไปมา และ การขนส่งผลผลิตทางการเกษตรเป็นไปด้วยความสะดวก รวดเร็ว | กว้าง ๖ เมตร ยาว ๗๕๒ เมตร หนา ๐.๐๕ เมตร | | | ๓,๐๖๘,๑๖๐ | การสัญจรไปมา และการขนส่งทางการเกษตร สะดวก รวดเร็ว |

๖. ยุทธศาสตร์การพัฒนา ด้านการบริการสาธารณะ

แนวทางที่ ๑ ก่อสร้าง ปรับปรุง บำรุงรักษาถนน สะพาน ทางเท้า เส้นทางจักรยาน ท่อระบายน้ำ ทำเทียบเรือ ระบบการจัดการขยะและระบบบำบัดน้ำเสีย และซ่อมแซม ปรับปรุงระบบสาธารณูปโภคที่ได้รับความเสียหายจากสาธารณภัย

| ที่ | โครงการ | วัตถุประสงค์ | เป้าหมาย (ผลผลิตของโครงการ) | งบประมาณและที่มา | | | ผลลัพธ์ที่คาดว่าจะได้รับ |
|-----|--|---|---|------------------|---------------|---------------|---|
| | | | | ๒๕๕๗ (บาท) | ๒๕๕๘ (บาท) | ๒๕๕๙ (บาท) | |
| ๒๔๒ | โครงการก่อสร้างถนนลาดยางแอสฟัลท์ติกคอนกรีต ต.บ้านหลวง เชื่อมต่อ ต.ดอนรวก , ต.ห้วยด้วน , ต.ห้วยพระ อ.ดอนตูม | การสัญจรไปมา และ การขนส่งผลผลิตทางการเกษตรเป็นไปด้วยความสะดวก รวดเร็ว | กว้าง ๖ เมตร ยาว ๑,๐๐๐ เมตร หนา ๐.๐๕ เมตร | | | ๔,๐๘๐,๐๐๐ | การสัญจรไปมา และการขนส่งทางการเกษตร สะดวก รวดเร็ว |
| ๒๔๓ | โครงการก่อสร้างถนนลาดยางแอสฟัลท์ติกคอนกรีต สายเลียบคลองชลประทาน (ฝั่งเหนือ) ต.บ้านหลวง เชื่อมต่อ ต.ห้วยด้วน อ.ดอนตูม | การสัญจรไปมา และ การขนส่งผลผลิตทางการเกษตรเป็นไปด้วยความสะดวก รวดเร็ว | กว้าง ๖ เมตร ยาว ๑,๐๐๐ เมตร หนา ๐.๐๕ เมตร | | | ๔,๐๘๐,๐๐๐ | การสัญจรไปมา และการขนส่งทางการเกษตร สะดวก รวดเร็ว |
| ๒๔๔ | โครงการก่อสร้างถนนลาดยางแอสฟัลท์ติกคอนกรีต ม.๓ ต.ลำเหย อ.ดอนตูม เชื่อมต่อ ม.๙ ต.วังน้ำเขียว อ.กำแพงแสน | การสัญจรไปมา และ การขนส่งผลผลิตทางการเกษตรเป็นไปด้วยความสะดวก รวดเร็ว | กว้าง ๖ เมตร ยาว ๙๘๐ เมตร หนา ๐.๐๕ เมตร | | ๓,๙๙๘,๔๐๐ | | การสัญจรไปมา และการขนส่งทางการเกษตร สะดวก รวดเร็ว |
| ๒๔๕ | โครงการก่อสร้างถนนลาดยางแอสฟัลท์ติกคอนกรีต ม.๙ ต.ลำเหย เชื่อมต่อ ต.ห้วยพระ อ.ดอนตูม | การสัญจรไปมา และ การขนส่งผลผลิตทางการเกษตรเป็นไปด้วยความสะดวก รวดเร็ว | กว้าง ๖ เมตร ยาว ๙๕๐ เมตร หนา ๐.๐๕ เมตร | | ๓,๘๗๖,๐๐๐ | | การสัญจรไปมา และการขนส่งทางการเกษตร สะดวก รวดเร็ว |

๖. ยุทธศาสตร์การพัฒนา ด้านการบริการสาธารณะ

แนวทางที่ ๑ ก่อสร้าง ปรับปรุง บำรุงรักษาถนน สะพาน ทางเท้า เส้นทางจักรยาน ท่อระบายน้ำ ทำเทียบเรือ ระบบการจัดการขยะและระบบบำบัดน้ำเสีย และซ่อมแซม ปรับปรุงระบบสาธารณูปโภคที่ได้รับความเสียหายจากสาธารณภัย

| ที่ | โครงการ | วัตถุประสงค์ | เป้าหมาย (ผลผลิตของโครงการ) | งบประมาณและที่มา | | | ผลลัพธ์ที่คาดว่าจะได้รับ |
|-----|---|---|---|------------------|---------------|---------------|---|
| | | | | ๒๕๕๗ (บาท) | ๒๕๕๘ (บาท) | ๒๕๕๙ (บาท) | |
| ๒๔๖ | โครงการก่อสร้างถนนลาดยางแอสฟัลต์ติกคอนกรีต สายบ้านรางมูก ม.๑๐ ต.ลำเหย เชื่อมต่อ ทต.สามง่าม อ.ดอนตูม | การสัญจรไปมา และ การขนส่งผลผลิตทางการเกษตรเป็นไปด้วยความสะดวก รวดเร็ว | กว้าง ๖ เมตร ยาว ๕๕๐ เมตร หนา ๐.๐๕ เมตร | | | ๒,๒๔๔,๐๐๐ | การสัญจรไปมา และการขนส่งทางการเกษตร สะดวก รวดเร็ว |
| ๒๔๗ | โครงการก่อสร้างถนนลาดยางแอสฟัลต์ติกคอนกรีต ม.๑๐ ต.ลำเหย อ.ดอนตูม เชื่อมต่อ ม.๗ ต.วังน้ำเขียว อ.กำแพงแสน | การสัญจรไปมา และ การขนส่งผลผลิตทางการเกษตรเป็นไปด้วยความสะดวก รวดเร็ว | กว้าง ๖ เมตร ยาว ๙๘๐ เมตร หนา ๐.๐๕ เมตร | | ๓,๙๙๘,๔๐๐ | | การสัญจรไปมา และการขนส่งทางการเกษตร สะดวก รวดเร็ว |
| ๒๔๘ | โครงการก่อสร้างถนนลาดยางแอสฟัลต์ติกคอนกรีต ม.๑๒ ต.ลำเหย เชื่อมต่อ ต.ห้วยพระ อ.ดอนตูม | การสัญจรไปมา และ การขนส่งผลผลิตทางการเกษตรเป็นไปด้วยความสะดวก รวดเร็ว | กว้าง ๖ เมตร ยาว ๑,๑๒๐ เมตร หนา ๐.๐๕ เมตร | | | ๔,๕๖๙,๖๐๐ | การสัญจรไปมา และการขนส่งทางการเกษตร สะดวก รวดเร็ว |
| ๒๔๙ | โครงการก่อสร้างถนนลาดยางแอสฟัลต์ติกคอนกรีต ม.๑๓ ต.ลำเหย เชื่อมต่อ ทต.สามง่าม อ.ดอนตูม | การสัญจรไปมา และ การขนส่งผลผลิตทางการเกษตรเป็นไปด้วยความสะดวก รวดเร็ว | กว้าง ๖ เมตร ยาว ๖๗๐ เมตร หนา ๐.๐๕ เมตร | ๒,๗๓๓,๖๐๐ | | | การสัญจรไปมา และการขนส่งทางการเกษตร สะดวก รวดเร็ว |

๖. ยุทธศาสตร์การพัฒนา ด้านการบริการสาธารณะ

แนวทางการที่ ๑ ก่อสร้าง ปรับปรุง บำรุงรักษาถนน สะพาน ทางเท้า เส้นทางจักรยาน ท่อระบายน้ำ ทำเทียบเรือ ระบบการจัดการขยะและระบบบำบัดน้ำเสีย และซ่อมแซม ปรับปรุงระบบสาธารณูปโภคที่ได้รับความเสียหายจากสาธารณภัย

| ที่ | โครงการ | วัตถุประสงค์ | เป้าหมาย (ผลผลิตของโครงการ) | งบประมาณและที่มา | | | ผลลัพธ์ที่คาดว่าจะได้รับ |
|-----|---|--|---|------------------|---------------|---------------|---|
| | | | | ๒๕๕๗ (บาท) | ๒๕๕๘ (บาท) | ๒๕๕๙ (บาท) | |
| ๒๕๐ | โครงการก่อสร้างถนนลาดยางแอสฟัลท์ติกคอนกรีต สายสามง่าม - ตะโกสูง จากถนนเดิมเลียบบคลองชลประทานบ้านนาปู ม.๑๐ ต.สามง่าม เชื่อมต่อบ้านทุ่งสีหลิง ต.ลำเหย อ.ดอนตูม (เขต ทต.สามง่าม) | การสัญจรไปมา และการขนส่งผลผลิตทางการเกษตรเป็นไปด้วยความสะดวก รวดเร็ว | กว้าง ๖ เมตร ยาว ๗๐๐ เมตร หนา ๐.๐๕ เมตร | | ๒,๘๕๖,๐๐๐ | | การสัญจรไปมา และการขนส่งทางการเกษตร สะดวก รวดเร็ว |
| ๒๕๑ | โครงการก่อสร้างถนนลาดยางแอสฟัลท์ติกคอนกรีต สายทางถนนลาดยางเดิม อบจ.นฐ. ม.๑๒ ต.สามง่าม เชื่อมต่อ ม.๑ ต.ลำลูกบัว อ.ดอนตูม (เขต ทต.สามง่าม) | การสัญจรไปมา และการขนส่งผลผลิตทางการเกษตรเป็นไปด้วยความสะดวก รวดเร็ว | กว้าง ๖ เมตร ยาว ๖๒๐ เมตร หนา ๐.๐๕ เมตร | ๒,๕๒๙,๖๐๐ | | | การสัญจรไปมา และการขนส่งทางการเกษตร สะดวก รวดเร็ว |
| ๒๕๒ | โครงการก่อสร้างถนนลาดยางแอสฟัลท์ติกคอนกรีต ตั้งแต่บริเวณที่ดินนางสาวปราณี แซ่จิว ม.๑ ต.ห้วยด้วน เชื่อมต่อ ม.๕ ต.ห้วยพระ อ.ดอนตูม | การสัญจรไปมา และการขนส่งผลผลิตทางการเกษตรเป็นไปด้วยความสะดวก รวดเร็ว | กว้าง ๖ เมตร ยาว ๑,๑๕๐ เมตร หนา ๐.๐๕ เมตร | | | ๔,๖๙๒,๐๐๐ | การสัญจรไปมา และการขนส่งทางการเกษตร สะดวก รวดเร็ว |
| ๒๕๓ | โครงการก่อสร้างถนนลาดยางแอสฟัลท์ติกคอนกรีต ตั้งแต่บริเวณบ้านผู้ใหญ่จวัน ม.๒ ต.ห้วยด้วน เชื่อมต่อ ม.๓ ต.ดอนรวก อ.ดอนตูม | การสัญจรไปมา และการขนส่งผลผลิตทางการเกษตรเป็นไปด้วยความสะดวก รวดเร็ว | กว้าง ๖ เมตร ยาว ๕๐๐ เมตร หนา ๐.๐๕ เมตร | | ๒,๐๔๐,๐๐๐ | | การสัญจรไปมา และการขนส่งทางการเกษตร สะดวก รวดเร็ว |

๖. ยุทธศาสตร์การพัฒนา ด้านการบริการสาธารณะ

แนวทางที่ ๑ ก่อสร้าง ปรับปรุง บำรุงรักษาถนน สะพาน ทางเท้า เส้นทางจักรยาน ท่อระบายน้ำ ทำเทียบเรือ ระบบการจัดการขยะและระบบบำบัดน้ำเสีย และซ่อมแซม ปรับปรุงระบบสาธารณูปโภคที่ได้รับความเสียหายจากสาธารณภัย

| ที่ | โครงการ | วัตถุประสงค์ | เป้าหมาย (ผลผลิตของโครงการ) | งบประมาณและที่มา | | | ผลลัพธ์ที่คาดว่าจะได้รับ |
|-----|---|--|---|------------------|---------------|---------------|---|
| | | | | ๒๕๕๗ (บาท) | ๒๕๕๘ (บาท) | ๒๕๕๙ (บาท) | |
| ๒๕๔ | โครงการก่อสร้างถนนลาดยางแอสฟัลต์ติกคอนกรีต ตั้งแต่บริเวณสามแยกโรงเรียนวัดกลาง ม.๕ ต.ห้วยด้วน เชื่อมต่อ ม.๕ ต.ห้วยพระ อ.ดอนตูม | การสัญจรไปมา และการขนส่งผลผลิตทางการเกษตรเป็นไปด้วยความสะดวก รวดเร็ว | กว้าง ๖ เมตร ยาว ๗๐๐ เมตร หนา ๐.๐๕ เมตร | | ๒,๘๕๖,๐๐๐ | | การสัญจรไปมา และการขนส่งทางการเกษตร สะดวก รวดเร็ว |
| ๒๕๕ | โครงการยกระดับถนนดิน ตั้งแต่บริเวณที่ดินนายปลั่ง ม.๕ ต.ห้วยด้วน อ.ดอนตูม เชื่อมต่อ ม.๒ ต.มาบแค อ.เมืองฯ | การสัญจรไปมา และการขนส่งผลผลิตทางการเกษตรเป็นไปด้วยความสะดวก รวดเร็ว | กว้าง ๖ เมตร ยาว ๑,๐๐๐ เมตร | | | ๔,๐๘๐,๐๐๐ | การสัญจรไปมา และการขนส่งทางการเกษตร สะดวก รวดเร็ว |
| ๒๕๖ | โครงการขยายไหล่ทางถนนสายหลัก ตั้งแต่บริเวณสามแยกห้วยด้วน ถึงทุ่งผักกูด ม.๗ ต.ห้วยด้วน อ.ดอนตูม | การสัญจรไปมา และการขนส่งผลผลิตทางการเกษตรเป็นไปด้วยความสะดวก รวดเร็ว | ข้างละ ๑ เมตร ยาว ๔,๐๐๐ เมตร | | ๓,๒๐๐,๐๐๐ | | การสัญจรไปมา และการขนส่งทางการเกษตร สะดวก รวดเร็ว |
| ๒๕๗ | โครงการก่อสร้างถนนลาดยางแอสฟัลต์ติกคอนกรีต สายสามแก้ว-รางกรด ม.๒ ต.ห้วยพระ เชื่อมต่อ ม.๔ ทต.สามง่าม อ.ดอนตูม | การสัญจรไปมา และการขนส่งผลผลิตทางการเกษตรเป็นไปด้วยความสะดวก รวดเร็ว | กว้าง ๖ เมตร ยาว ๙๐๐ เมตร หนา ๐.๐๕ เมตร | | ๓,๖๗๒,๐๐๐ | | การสัญจรไปมา และการขนส่งทางการเกษตร สะดวก รวดเร็ว |

๖. ยุทธศาสตร์การพัฒนา ด้านการบริการสาธารณะ

แนวทางการที่ ๑ ก่อสร้าง ปรับปรุง บำรุงรักษาถนน สะพาน ทางเท้า เส้นทางจักรยาน ท่อระบายน้ำ ทำเทียบเรือ ระบบการจัดการขยะและระบบบำบัดน้ำเสีย และซ่อมแซม ปรับปรุงระบบสาธารณูปโภคที่ได้รับความเสียหายจากสาธารณภัย

| ที่ | โครงการ | วัตถุประสงค์ | เป้าหมาย (ผลผลิตของโครงการ) | งบประมาณและที่มา | | | ผลลัพธ์ที่คาดว่าจะได้รับ |
|-------------------|---|--|---|------------------|---------------|---------------|---|
| | | | | ๒๕๕๗ (บาท) | ๒๕๕๘ (บาท) | ๒๕๕๙ (บาท) | |
| ๒๕๘ | โครงการก่อสร้างถนนลาดยางแอสฟัลท์ติกคอนกรีต เลียบคลองชลประทาน ๑L - ๒L - ๕L เริ่มจากถนนสายดอนตูม-นครปฐม ม.๕ ต.ห้วยพระ เชื่อมต่อ ต.ห้วยด้วน อ.ดอนตูม | การสัญจรไปมา และการขนส่งผลผลิตทางการเกษตรเป็นไปด้วยความสะดวก รวดเร็ว | กว้าง ๖ เมตร ยาว ๘๐๐ เมตร หนา ๐.๐๕ เมตร | ๓,๒๖๔,๐๐๐ | | | การสัญจรไปมา และการขนส่งทางการเกษตร สะดวก รวดเร็ว |
| ๒๕๙ | โครงการก่อสร้างถนนดินลูกรังบดอัดแน่น สายเลียบคลอง ร๔ ข - ๑ ข ม.๒ ต.ห้วยพระ เชื่อมต่อ ต.ดอนพุทรา อ.ดอนตูม | การสัญจรไปมา และการขนส่งผลผลิตทางการเกษตรเป็นไปด้วยความสะดวก รวดเร็ว | กว้าง ๘ เมตร ยาว ๘๐๐ เมตร | | ๔,๑๖๐,๐๐๐ | | การสัญจรไปมา และการขนส่งทางการเกษตร สะดวก รวดเร็ว |
| อ.พุทธรณทล | | | | | | | |
| ๒๖๐ | โครงการก่อสร้างถนนลาดยางแอสฟัลท์ติกคอนกรีต สายเลียบคลองซอยตาลาว ม.๗ ต.คลองโยง อ.พุทธรณทล เชื่อมต่อ ต.นราภิรมย์ อ.บางเลน | การสัญจรไปมา และการขนส่งผลผลิตทางการเกษตรเป็นไปด้วยความสะดวก รวดเร็ว | กว้าง ๖ เมตร ยาว ๖๓๕ เมตร หนา ๐.๐๕ เมตร | ๒,๖๘๒,๓๐๐ | | | การสัญจรไปมา และการขนส่งทางการเกษตร สะดวก รวดเร็ว |
| ๒๖๑ | โครงการก่อสร้างถนนลาดยางแอสฟัลท์ติกคอนกรีต สายเลียบคลองมหาสวัสดิ์ ม.๑ ต.มหาสวัสดิ์ อ.พุทธรณทล เชื่อมต่อ ต.ลานตากฟ้า อ.นครชัยศรี | การสัญจรไปมา และการขนส่งผลผลิตทางการเกษตรเป็นไปด้วยความสะดวก รวดเร็ว | กว้าง ๖ เมตร ยาว ๑,๐๐๐ เมตร หนา ๐.๐๕ เมตร | | ๔,๐๘๐,๐๐๐ | | การสัญจรไปมา และการขนส่งทางการเกษตร สะดวก รวดเร็ว |

๖. ยุทธศาสตร์การพัฒนา ด้านการบริการสาธารณะ

แนวทางการที่ ๑ ก่อสร้าง ปรับปรุง บำรุงรักษาถนน สะพาน ทางเท้า เส้นทางจักรยาน ท่อระบายน้ำ ทำเทียบเรือ ระบบการจัดการขยะและระบบบำบัดน้ำเสีย และซ่อมแซม ปรับปรุงระบบสาธารณูปโภคที่ได้รับความเสียหายจากสาธารณภัย

| ที่ | โครงการ | วัตถุประสงค์ | เป้าหมาย (ผลผลิตของโครงการ) | งบประมาณและที่มา | | | ผลลัพธ์ที่คาดว่าจะได้รับ |
|--|---|--|---|------------------|---------------|---------------|---|
| | | | | ๒๕๕๗ (บาท) | ๒๕๕๘ (บาท) | ๒๕๕๙ (บาท) | |
| ๒๖๒ | โครงการก่อสร้างถนนลาดยางแอสฟัลท์ติกคอนกรีต ถนนสุขสมัย บ้านคลองมหาสวัสดิ์ ม.๒ ต.มหาสวัสดิ์ เชื่อมต่อ บ้านคลองโยง ม.๔ ต.คลองโยง อ.พุทธมณฑล | การสัญจรไปมา และการขนส่งผลผลิตทางการเกษตรเป็นไปด้วยความสะดวก รวดเร็ว | กว้าง ๖ เมตร ยาว ๘๖๐ เมตร หนา ๐.๐๕ เมตร | | | ๓,๕๐๘,๘๐๐ | การสัญจรไปมา และการขนส่งทางการเกษตร สะดวก รวดเร็ว |
| ๒๖๓ | โครงการก่อสร้างถนนลาดยางแอสฟัลท์ติกคอนกรีต ถนนเฉลิมนิเวศน์ ม.๑,๒ เขต อบต.ศาลายา เชื่อมต่อ ทต.ศาลายา อ.พุทธมณฑล | การสัญจรไปมา และการขนส่งผลผลิตทางการเกษตรเป็นไปด้วยความสะดวก รวดเร็ว | กว้าง ๖ เมตร ยาว ๑,๑๐๐ เมตร หนา ๐.๐๕ เมตร | | | ๔,๔๘๘,๐๐๐ | การสัญจรไปมา และการขนส่งทางการเกษตร สะดวก รวดเร็ว |
| ปรับปรุงถนนลาดยางฯ อ.เมืองฯ | | | | | | | |
| ๒๖๔ | โครงการก่อสร้างปรับปรุงถนนลาดยางแอสฟัลท์ติกคอนกรีต สายบ้านดอนยายหอม ซอย ๖ ม.๑,๘ ต.ดอนยายหอม อ.เมืองฯ เชื่อมต่อ ต.โคกพระเจดีย์ อ.นครชัยศรี | การสัญจรไปมา และการขนส่งผลผลิตทางการเกษตรเป็นไปด้วยความสะดวก รวดเร็ว | กว้าง ๖ เมตร ยาว ๗๐๐ เมตร หนา ๐.๐๕ เมตร | ๒,๖๔๖,๐๐๐ | | | การสัญจรไปมา และการขนส่งทางการเกษตร สะดวก รวดเร็ว |
| ๒๖๕ | โครงการก่อสร้างปรับปรุงถนนลาดยางแอสฟัลท์ติกคอนกรีต สายบ้านดอนขนาท ม.๗ ต.ดอนยายหอม อ.เมืองฯ เชื่อมต่อ ต.ตลาดจินดา อ.สามพราน | การสัญจรไปมา และการขนส่งผลผลิตทางการเกษตรเป็นไปด้วยความสะดวก รวดเร็ว | กว้าง ๖ เมตร ยาว ๗๕๐ เมตร หนา ๐.๐๕ เมตร | | | ๒,๘๓๕,๐๐๐ | การสัญจรไปมา และการขนส่งทางการเกษตร สะดวก รวดเร็ว |

๖. ยุทธศาสตร์การพัฒนา ด้านการบริการสาธารณะ

แนวทางการที่ ๑ ก่อสร้าง ปรับปรุง บำรุงรักษาถนน สะพาน ทางเท้า เส้นทางจักรยาน ท่อระบายน้ำ ทำเทียบเรือ ระบบการจัดการขยะและระบบบำบัดน้ำเสีย และซ่อมแซม ปรับปรุงระบบสาธารณูปโภคที่ได้รับความเสียหายจากสาธารณภัย

| ที่ | โครงการ | วัตถุประสงค์ | เป้าหมาย (ผลผลิตของโครงการ) | งบประมาณและที่มา | | | ผลลัพธ์ที่คาดว่าจะได้รับ |
|-----|--|--|---|------------------|---------------|---------------|---|
| | | | | ๒๕๕๗ (บาท) | ๒๕๕๘ (บาท) | ๒๕๕๙ (บาท) | |
| ๒๖๖ | โครงการก่อสร้างปรับปรุงถนนลาดยางแอสฟัลท์ติกคอนกรีต สายวงแหวน บ้านดอนหัวนา ต.ดอนยายหอม อ.เมืองฯ เชื่อมต่อ ต.โคกพระเจดีย์ อ.นครชัยศรี | การสัญจรไปมา และการขนส่งผลผลิตทางการเกษตรเป็นไปด้วยความสะดวก รวดเร็ว | กว้าง ๗ เมตร ยาว ๙๐๐ เมตร หนา ๐.๐๕ เมตร | | | ๓,๙๖๙,๐๐๐ | การสัญจรไปมา และการขนส่งทางการเกษตร สะดวก รวดเร็ว |
| ๒๖๗ | โครงการก่อสร้างปรับปรุงถนนลาดยางแอสฟัลท์ติกคอนกรีต สายบ้านดอนหัวนา (ร.ร.หลวงพ่อแช่ม) ต.ดอนยายหอม อ.เมืองฯ เชื่อมต่อ ต.โคกพระเจดีย์ อ.นครชัยศรี | การสัญจรไปมา และการขนส่งผลผลิตทางการเกษตรเป็นไปด้วยความสะดวก รวดเร็ว | กว้าง ๖ เมตร ยาว ๘๐๐ เมตร หนา ๐.๐๕ เมตร | | ๓,๐๒๔,๐๐๐ | | การสัญจรไปมา และการขนส่งทางการเกษตร สะดวก รวดเร็ว |
| ๒๖๘ | โครงการก่อสร้างปรับปรุงถนนลาดยางแอสฟัลท์ติกคอนกรีต แบบ Overlay ม.๑,๖,๗,๘,๙ ต.ตาก้อง เชื่อมต่อ ต.มาบแค อ.เมืองฯ และ ต.ห้วยขวาง อ.กำแพงแสน | การสัญจรไปมา และการขนส่งผลผลิตทางการเกษตรเป็นไปด้วยความสะดวก รวดเร็ว | กว้าง ๖ เมตร ยาว ๘๐๐ เมตร หนา ๐.๐๕ เมตร | | | ๓,๐๒๔,๐๐๐ | การสัญจรไปมา และการขนส่งทางการเกษตร สะดวก รวดเร็ว |
| ๒๖๙ | โครงการก่อสร้างปรับปรุงถนนลาดยางแอสฟัลท์ติกคอนกรีต แบบ Overlay ม.๗,๑๓ ต.ทัพหลวง อ.เมืองฯ เชื่อมต่อ ต.ห้วยขวาง อ.กำแพงแสน | การสัญจรไปมา และการขนส่งผลผลิตทางการเกษตรเป็นไปด้วยความสะดวก รวดเร็ว | กว้าง ๖ เมตร ยาว ๙๘๖ เมตร หนา ๐.๐๕ เมตร | | ๓,๗๒๗,๐๘๐ | | การสัญจรไปมา และการขนส่งทางการเกษตร สะดวก รวดเร็ว |

๖. ยุทธศาสตร์การพัฒนา ด้านการบริการสาธารณะ

แนวทางที่ ๑ ก่อสร้าง ปรับปรุง บำรุงรักษาถนน สะพาน ทางเท้า เส้นทางจักรยาน ท่อระบายน้ำ ทำเทียบเรือ ระบบการจัดการขยะและระบบบำบัดน้ำเสีย และซ่อมแซม ปรับปรุงระบบสาธารณูปโภคที่ได้รับความเสียหายจากสาธารณภัย

| ที่ | โครงการ | วัตถุประสงค์ | เป้าหมาย (ผลผลิตของโครงการ) | งบประมาณและที่มา | | | ผลลัพธ์ที่คาดว่าจะได้รับ |
|-----|---|--|---|------------------|---------------|---------------|---|
| | | | | ๒๕๕๗ (บาท) | ๒๕๕๘ (บาท) | ๒๕๕๙ (บาท) | |
| ๒๗๐ | โครงการก่อสร้างปรับปรุงถนนลาดยางแอสฟัลท์ติกคอนกรีต แบบ Overlay ม.๘,๑๒ ต.ทัพหลวง อ.เมืองฯ เชื่อมต่อ ต.ห้วยขวาง อ.กำแพงแสน | การสัญจรไปมา และการขนส่งผลผลิตทางการเกษตรเป็นไปด้วยความสะดวก รวดเร็ว | กว้าง ๖ เมตร ยาว ๘๐๐ เมตร หนา ๐.๐๕ เมตร | ๓,๐๒๔,๐๐๐ | | | การสัญจรไปมา และการขนส่งทางการเกษตร สะดวก รวดเร็ว |
| ๒๗๑ | โครงการก่อสร้างปรับปรุงถนนลาดยางแอสฟัลท์ติกคอนกรีต แบบ Overlay สายบ้านหนองสะพาน ม.๙,๑๓ ต.ทัพหลวง อ.เมืองฯ เชื่อมต่อ ต.ห้วยขวาง อ.กำแพงแสน | การสัญจรไปมา และการขนส่งผลผลิตทางการเกษตรเป็นไปด้วยความสะดวก รวดเร็ว | กว้าง ๖ เมตร ยาว ๕๘๘ เมตร หนา ๐.๐๕ เมตร | | ๒,๒๒๒,๖๔๐ | | การสัญจรไปมา และการขนส่งทางการเกษตร สะดวก รวดเร็ว |
| ๒๗๒ | โครงการก่อสร้างปรับปรุงถนนลาดยางแอสฟัลท์ติกคอนกรีต แบบ Overlay หน้าบ้านนายสมควร ม.๑๑ ต.ทัพหลวง เชื่อมต่อ ต.หนองปากโลง อ.เมืองฯ | การสัญจรไปมา และการขนส่งผลผลิตทางการเกษตรเป็นไปด้วยความสะดวก รวดเร็ว | กว้าง ๖ เมตร ยาว ๒๙๕ เมตร หนา ๐.๐๕ เมตร | | | ๑,๑๑๕,๑๐๐ | การสัญจรไปมา และการขนส่งทางการเกษตร สะดวก รวดเร็ว |
| ๒๗๓ | โครงการก่อสร้างปรับปรุงถนนลาดยางแอสฟัลท์ติกคอนกรีต สายเลียบบถนนคลองบัวทิพย์ ม.๔ ต.นครปฐม เชื่อมต่อ ม.๙ ต.มาบแค อ.เมืองฯ | การสัญจรไปมา และการขนส่งผลผลิตทางการเกษตรเป็นไปด้วยความสะดวก รวดเร็ว | กว้าง ๖ เมตร ยาว ๘๕๐ เมตร หนา ๐.๐๕ เมตร | | ๓,๒๑๓,๐๐๐ | | การสัญจรไปมา และการขนส่งทางการเกษตร สะดวก รวดเร็ว |

๖. ยุทธศาสตร์การพัฒนา ด้านการบริการสาธารณะ

แนวทางที่ ๑ ก่อสร้าง ปรับปรุง บำรุงรักษาถนน สะพาน ทางเท้า เส้นทางจักรยาน ท่อระบายน้ำ ทำเทียบเรือ ระบบการจัดการขยะและระบบบำบัดน้ำเสีย และซ่อมแซม ปรับปรุงระบบสาธารณูปโภคที่ได้รับความเสียหายจากสาธารณภัย

| ที่ | โครงการ | วัตถุประสงค์ | เป้าหมาย (ผลผลิตของโครงการ) | งบประมาณและที่มา | | | ผลลัพธ์ที่คาดว่าจะได้รับ |
|-----|--|---|---|------------------|---------------|---------------|---|
| | | | | ๒๕๕๗ (บาท) | ๒๕๕๘ (บาท) | ๒๕๕๙ (บาท) | |
| ๒๗๔ | โครงการก่อสร้างปรับปรุงถนนลาดยางแอสฟัลท์ติกคอนกรีต สายนาสร้าง จุดเริ่มต้นบ้านนายประทุม ถึงสามแยกตาเป่า ม.๕,๔ ต.นครปฐม เชื่อมต่อ ทน.นครปฐม อ.เมืองฯ | การสัญจรไปมา และ การขนส่งผลผลิตทางการเกษตรเป็นไปด้วยความสะดวก รวดเร็ว | กว้าง ๖ เมตร ยาว ๘๐๐ เมตร หนา ๐.๐๕ เมตร | | | ๓,๐๒๔,๐๐๐ | การสัญจรไปมา และการขนส่งทางการเกษตร สะดวก รวดเร็ว |
| ๒๗๕ | โครงการก่อสร้างปรับปรุงถนนลาดยางแอสฟัลท์ติกคอนกรีต สายบ้านท่าทราย ม.๓ ต.บ่อพลับ เชื่อมต่อ ม.๔ ต.ทุ่งน้อย อ.เมืองฯ | การสัญจรไปมา และ การขนส่งผลผลิตทางการเกษตรเป็นไปด้วยความสะดวก รวดเร็ว | กว้าง ๖ เมตร ยาว ๙๕๓ เมตร หนา ๐.๐๕ เมตร | | | ๓,๖๐๒,๓๔๐ | การสัญจรไปมา และการขนส่งทางการเกษตร สะดวก รวดเร็ว |
| ๒๗๖ | โครงการก่อสร้างปรับปรุงถนนลาดยางแอสฟัลท์ติกคอนกรีต สายสะพานโพธิ์เศรษฐี ม.๖ ต.บ่อพลับ เชื่อมต่อ ถนนนครปฐม - ดอนตูม ม.๗ ต.มาบแค อ.เมืองฯ | การสัญจรไปมา และ การขนส่งผลผลิตทางการเกษตรเป็นไปด้วยความสะดวก รวดเร็ว | กว้าง ๖ เมตร ยาว ๑,๐๘๘ เมตร หนา ๐.๐๕ เมตร | ๒,๘๐๗,๐๔๐ | | | การสัญจรไปมา และการขนส่งทางการเกษตร สะดวก รวดเร็ว |
| ๒๗๗ | โครงการก่อสร้างปรับปรุงถนนลาดยางแอสฟัลท์ติกคอนกรีต สายไผ่ลิงช้าง ม.๘ ต.บ่อพลับ เชื่อมต่อ แยกวงสาลี ม.๑๐ ต.นครปฐม อ.เมืองฯ | การสัญจรไปมา และ การขนส่งผลผลิตทางการเกษตรเป็นไปด้วยความสะดวก รวดเร็ว | กว้าง ๗ เมตร ยาว ๘๐๐ เมตร หนา ๐.๐๕ เมตร | | | ๓,๕๒๘,๐๐๐ | การสัญจรไปมา และการขนส่งทางการเกษตร สะดวก รวดเร็ว |

๖. ยุทธศาสตร์การพัฒนา ด้านการบริการสาธารณะ

แนวทางการที่ ๑ ก่อสร้าง ปรับปรุง บำรุงรักษาถนน สะพาน ทางเท้า เส้นทางจักรยาน ท่อระบายน้ำ ทำเทียบเรือ ระบบการจัดการขยะและระบบบำบัดน้ำเสีย และซ่อมแซม ปรับปรุงระบบสาธารณูปโภคที่ได้รับความเสียหายจากสาธารณภัย

| ที่ | โครงการ | วัตถุประสงค์ | เป้าหมาย (ผลผลิตของโครงการ) | งบประมาณและที่มา | | | ผลลัพธ์ที่คาดว่าจะได้รับ |
|-----|---|--|---|------------------|---------------|---------------|---|
| | | | | ๒๕๕๗ (บาท) | ๒๕๕๘ (บาท) | ๒๕๕๙ (บาท) | |
| ๒๗๘ | โครงการก่อสร้างปรับปรุงถนนลาดยางแอสฟัลท์ติกคอนกรีต สายบ้านบางแหม - บ้านดอนเสาเกียด ม.๕ ต.บางแหม เชื่อมต่อ ต.ดอนยายหอม อ.เมืองฯ | การสัญจรไปมา และการขนส่งผลผลิตทางการเกษตรเป็นไปด้วยความสะดวก รวดเร็ว | กว้าง ๖ เมตร ยาว ๑,๐๐๐ เมตร หนา ๐.๐๕ เมตร | | ๓,๗๘๐,๐๐๐ | | การสัญจรไปมา และการขนส่งทางการเกษตร สะดวก รวดเร็ว |
| ๒๗๙ | โครงการก่อสร้างปรับปรุงถนนลาดยางแอสฟัลท์ติกคอนกรีต สายยูนิแลนด์ ม.๖ ต.บางแหม เชื่อมต่อ ต.วังเย็น อ.เมืองฯ | การสัญจรไปมา และการขนส่งผลผลิตทางการเกษตรเป็นไปด้วยความสะดวก รวดเร็ว | กว้าง ๖ เมตร ยาว ๘๐๐ เมตร หนา ๐.๐๕ เมตร | ๓,๐๒๔,๐๐๐ | | | การสัญจรไปมา และการขนส่งทางการเกษตร สะดวก รวดเร็ว |
| ๒๘๐ | โครงการก่อสร้างปรับปรุงถนนลาดยางแอสฟัลท์ติกคอนกรีต สายเลียบบคลองปากแรด ม.๗ ต.บางแหม เชื่อมต่อ ต.วังเย็น และ ต.สนามจันทร์ อ.เมืองฯ | การสัญจรไปมา และการขนส่งผลผลิตทางการเกษตรเป็นไปด้วยความสะดวก รวดเร็ว | กว้าง ๖ เมตร ยาว ๑,๒๐๐ เมตร หนา ๐.๐๕ เมตร | | ๔,๕๓๖,๐๐๐ | | การสัญจรไปมา และการขนส่งทางการเกษตร สะดวก รวดเร็ว |
| ๒๘๑ | โครงการก่อสร้างปรับปรุงถนนลาดยางแอสฟัลท์ติกคอนกรีตและฟุตบาท เส้นวัดเกาะวังไทร ม.๗ ต.พระประโทน เชื่อมต่อ ต.ถนนขาด อ.เมืองฯ | การสัญจรไปมา และการขนส่งผลผลิตทางการเกษตรเป็นไปด้วยความสะดวก รวดเร็ว | กว้าง ๖ เมตร ยาว ๑,๕๐๐ เมตร หนา ๐.๐๕ เมตร | | | ๕,๖๗๐,๐๐๐ | การสัญจรไปมา และการขนส่งทางการเกษตร สะดวก รวดเร็ว |

๖. ยุทธศาสตร์การพัฒนา ด้านการบริการสาธารณะ

แนวทางการที่ ๑ ก่อสร้าง ปรับปรุง บำรุงรักษาดาน สะพาน ทางเท้า เส้นทางจักรยาน ท่อระบายน้ำ ทำเทียบเรือ ระบบการจัดการขยะและระบบบำบัดน้ำเสีย และซ่อมแซม ปรับปรุงระบบสาธารณูปโภคที่ได้รับความเสียหายจากสาธารณภัย

| ที่ | โครงการ | วัตถุประสงค์ | เป้าหมาย (ผลผลิตของโครงการ) | งบประมาณและที่มา | | | ผลลัพธ์ที่คาดว่าจะได้รับ |
|-----|---|--|---|------------------|---------------|---------------|---|
| | | | | ๒๕๕๗ (บาท) | ๒๕๕๘ (บาท) | ๒๕๕๙ (บาท) | |
| ๒๘๒ | โครงการก่อสร้างปรับปรุงถนนลาดยางแอสฟัลท์ติกคอนกรีต ม.๔ ต.มาบแค เชื่อมต่อ ต.ทุ่งน้อย อ.เมืองฯ | การสัญจรไปมา และการขนส่งผลผลิตทางการเกษตรเป็นไปด้วยความสะดวก รวดเร็ว | กว้าง ๖ เมตร ยาว ๑,๑๕๐ เมตร หนา ๐.๐๕ เมตร | ๔,๓๔๗,๐๐๐ | | | การสัญจรไปมา และการขนส่งทางการเกษตร สะดวก รวดเร็ว |
| ๒๘๓ | โครงการก่อสร้างปรับปรุงถนนลาดยางแอสฟัลท์ติกคอนกรีต ม.๗,๑๑ ต.มาบแค เชื่อมต่อ ต.ตาก้อง อ.เมืองฯ | การสัญจรไปมา และการขนส่งผลผลิตทางการเกษตรเป็นไปด้วยความสะดวก รวดเร็ว | กว้าง ๖ เมตร ยาว ๑,๒๕๐ เมตร หนา ๐.๐๕ เมตร | | ๔,๗๒๕,๐๐๐ | | การสัญจรไปมา และการขนส่งทางการเกษตร สะดวก รวดเร็ว |
| ๒๘๔ | โครงการก่อสร้างปรับปรุงถนนลาดยางแอสฟัลท์ติกคอนกรีต ม.๑๐ ต.มาบแค เชื่อมต่อ ต.ทุ่งน้อย อ.เมืองฯ (จุดเริ่มต้นโครงการ ประตูนํ้าคลองชลประทาน จุดสิ้นสุด ริมถนนสาย ๓๐๓๖ | การสัญจรไปมา และการขนส่งผลผลิตทางการเกษตรเป็นไปด้วยความสะดวก รวดเร็ว | กว้าง ๖ เมตร ยาว ๗๐๐ เมตร หนา ๐.๐๕ เมตร | ๒,๖๔๖,๐๐๐ | | | การสัญจรไปมา และการขนส่งทางการเกษตร สะดวก รวดเร็ว |
| ๒๘๕ | โครงการก่อสร้างปรับปรุงถนนลาดยางแอสฟัลท์ติกคอนกรีต ถนนคันคลองชลประทาน ๘ ขวา ๕ ซ้าย ม.๓,๙ ต.ลำพญา เชื่อมต่อ ต.โพรงมะเดื่อ, ต.หนองปากโลง และ ทน.นครปฐม อ.เมืองฯ | การสัญจรไปมา และการขนส่งผลผลิตทางการเกษตรเป็นไปด้วยความสะดวก รวดเร็ว | กว้าง ๘ เมตร ยาว ๑,๐๐๐ เมตร หนา ๐.๐๕ เมตร | | | ๕,๐๔๐,๐๐๐ | การสัญจรไปมา และการขนส่งทางการเกษตร สะดวก รวดเร็ว |

๖. ยุทธศาสตร์การพัฒนา ด้านการบริการสาธารณะ

แนวทางที่ ๑ ก่อสร้าง ปรับปรุง บำรุงรักษาถนน สะพาน ทางเท้า เส้นทางจักรยาน ท่อระบายน้ำ ทำเทียบเรือ ระบบการจัดการขยะและระบบบำบัดน้ำเสีย และซ่อมแซม ปรับปรุงระบบสาธารณูปโภคที่ได้รับความเสียหายจากสาธารณภัย

| ที่ | โครงการ | วัตถุประสงค์ | เป้าหมาย (ผลผลิตของโครงการ) | งบประมาณและที่มา | | | ผลลัพธ์ที่คาดว่าจะได้รับ |
|-----|---|--|---|------------------|---------------|---------------|---|
| | | | | ๒๕๕๗ (บาท) | ๒๕๕๘ (บาท) | ๒๕๕๙ (บาท) | |
| ๒๘๖ | โครงการก่อสร้างปรับปรุงถนนลาดยางแอสฟัลท์ติกคอนกรีต สายลำพญา - โพรงมะเดื่อ ๒ ม.๓,๔,๖,๗ ต.ลำพญา เชื่อมต่อ ต.โพรงมะเดื่อ อ.เมืองฯ | การสัญจรไปมา และการขนส่งผลผลิตทางการเกษตรเป็นไปด้วยความสะดวก รวดเร็ว | กว้าง ๘ เมตร ยาว ๑,๐๐๐ เมตร หนา ๐.๐๕ เมตร | | ๕,๐๔๐,๐๐๐ | | การสัญจรไปมา และการขนส่งทางการเกษตร สะดวก รวดเร็ว |
| ๒๘๗ | โครงการก่อสร้างปรับปรุงถนนลาดยางแอสฟัลท์ติกคอนกรีต สายลำพญา - โพรงมะเดื่อ ๑ ม.๓,๔,๖,๗ ต.ลำพญา เชื่อมต่อ ต.โพรงมะเดื่อ อ.เมืองฯ | การสัญจรไปมา และการขนส่งผลผลิตทางการเกษตรเป็นไปด้วยความสะดวก รวดเร็ว | กว้าง ๖ เมตร ยาว ๑,๐๐๐ เมตร หนา ๐.๐๕ เมตร | | ๓,๗๘๐,๐๐๐ | | การสัญจรไปมา และการขนส่งทางการเกษตร สะดวก รวดเร็ว |
| ๒๘๘ | โครงการก่อสร้างปรับปรุงถนนลาดยางแอสฟัลท์ติกคอนกรีต สายคันคลองชลประทาน ๑ ขวา ๘ ขวา ๕ ซ้าย ม.๔,๕,๖,๗,๙ ต.ลำพญา เชื่อมต่อ ต.โพรงมะเดื่อ อ.เมืองฯ | การสัญจรไปมา และการขนส่งผลผลิตทางการเกษตรเป็นไปด้วยความสะดวก รวดเร็ว | กว้าง ๖ เมตร ยาว ๑,๐๐๐ เมตร หนา ๐.๐๕ เมตร | | | ๓,๗๘๐,๐๐๐ | การสัญจรไปมา และการขนส่งทางการเกษตร สะดวก รวดเร็ว |
| ๒๘๙ | โครงการก่อสร้างปรับปรุงถนนลาดยางแอสฟัลท์ติกคอนกรีต ถนนคันคลองชลประทาน ๒ ขวา ๘ ขวา ๕ ซ้าย ม.๘ ต.ลำพญา เชื่อมต่อ ต.วังเย็น และ ต.บางแหม และ ต.หนองดินแดง อ.เมืองฯ | การสัญจรไปมา และการขนส่งผลผลิตทางการเกษตรเป็นไปด้วยความสะดวก รวดเร็ว | กว้าง ๘ เมตร ยาว ๕๐๐ เมตร หนา ๐.๐๕ เมตร | ๒,๗๒๐,๐๐๐ | | | การสัญจรไปมา และการขนส่งทางการเกษตร สะดวก รวดเร็ว |

๖. ยุทธศาสตร์การพัฒนา ด้านการบริการสาธารณะ

แนวทางการที่ ๑ ก่อสร้าง ปรับปรุง บำรุงรักษาถนน สะพาน ทางเท้า เส้นทางจักรยาน ท่อระบายน้ำ ทำเทียบเรือ ระบบการจัดการขยะและระบบบำบัดน้ำเสีย และซ่อมแซม ปรับปรุงระบบสาธารณูปโภคที่ได้รับความเสียหายจากสาธารณภัย

| ที่ | โครงการ | วัตถุประสงค์ | เป้าหมาย (ผลผลิตของโครงการ) | งบประมาณและที่มา | | | ผลลัพธ์ที่คาดว่าจะได้รับ |
|-----|--|--|---|------------------|---------------|---------------|---|
| | | | | ๒๕๕๗ (บาท) | ๒๕๕๘ (บาท) | ๒๕๕๙ (บาท) | |
| ๒๕๐ | โครงการก่อสร้างปรับปรุงถนนลาดยางแอสฟัลท์ติกคอนกรีต สายถนนเทพพิพัฒน์ ม.๕ ต.สนามจันทร์ เชื่อมต่อ ต.บางเขม อ.เมืองฯ | การสัญจรไปมา และการขนส่งผลผลิตทางการเกษตรเป็นไปด้วยความสะดวก รวดเร็ว | กว้าง ๖ เมตร ยาว ๕๖๐ เมตร หนา ๐.๐๕ เมตร | ๒,๑๑๖,๘๐๐ | | | การสัญจรไปมา และการขนส่งทางการเกษตร สะดวก รวดเร็ว |
| ๒๕๑ | โครงการก่อสร้างปรับปรุงถนนลาดยางแอสฟัลท์ติกคอนกรีต ม.๕ ต.สวนป่า อ.เมืองฯ จ.นครปฐม เชื่อมเขตติดต่อ ม.๘ ต.หนองอ้อ อ.บ้านโป่ง จ.ราชบุรี | การสัญจรไปมา และการขนส่งผลผลิตทางการเกษตรเป็นไปด้วยความสะดวก รวดเร็ว | กว้าง ๖ เมตร ยาว ๗๐๐ เมตร หนา ๐.๐๕ เมตร | | ๒,๖๔๖,๐๐๐ | | การสัญจรไปมา และการขนส่งทางการเกษตร สะดวก รวดเร็ว |
| ๒๕๒ | โครงการก่อสร้างปรับปรุงถนนลาดยางแอสฟัลท์ติกคอนกรีต เลียบคลองชลประทาน ๑๐ ขวา ๕ ซ้าย ม.๓,๗ ต.สามควายเผือก อ.เมืองฯ เชื่อมต่อ ต.ศิระทอง อ.นครชัยศรี | การสัญจรไปมา และการขนส่งผลผลิตทางการเกษตรเป็นไปด้วยความสะดวก รวดเร็ว | กว้าง ๖ เมตร ยาว ๘๐๐ เมตร หนา ๐.๐๕ เมตร | | ๓,๐๒๔,๐๐๐ | | การสัญจรไปมา และการขนส่งทางการเกษตร สะดวก รวดเร็ว |
| ๒๕๓ | โครงการก่อสร้างปรับปรุงถนนลาดยางแอสฟัลท์ติกคอนกรีต ม.๖ ต.สามควายเผือก อ.เมืองฯ เชื่อมต่อ ต.ศิระทอง อ.นครชัยศรี | การสัญจรไปมา และการขนส่งผลผลิตทางการเกษตรเป็นไปด้วยความสะดวก รวดเร็ว | กว้าง ๖ เมตร ยาว ๗๐๐ เมตร หนา ๐.๐๕ เมตร | | ๒,๖๔๖,๐๐๐ | | การสัญจรไปมา และการขนส่งทางการเกษตร สะดวก รวดเร็ว |

๖. ยุทธศาสตร์การพัฒนา ด้านการบริการสาธารณะ

แนวทางที่ ๑ ก่อสร้าง ปรับปรุง บำรุงรักษาถนน สะพาน ทางเท้า เส้นทางจักรยาน ท่อระบายน้ำ ทำเทียบเรือ ระบบการจัดการขยะและระบบบำบัดน้ำเสีย และซ่อมแซม ปรับปรุงระบบสาธารณูปโภคที่ได้รับความเสียหายจากสาธารณภัย

| ที่ | โครงการ | วัตถุประสงค์ | เป้าหมาย (ผลผลิตของโครงการ) | งบประมาณและที่มา | | | ผลลัพธ์ที่คาดว่าจะได้รับ |
|-----|---|--|---|------------------|---------------|---------------|---|
| | | | | ๒๕๕๗ (บาท) | ๒๕๕๘ (บาท) | ๒๕๕๙ (บาท) | |
| ๒๕๔ | โครงการก่อสร้างปรับปรุงถนนลาดยางแอสฟัลท์ติกคอนกรีต จากสามแยกบ้านนายจรินทร์ ทำกินรวย ถึงโรงงานเฟอร์นิเจอร์ ม.๓ ต.หนองปากโลง เชื่อมต่อ ต.โพรงมะเดื่อ อ.เมืองฯ | การสัญจรไปมา และการขนส่งผลผลิตทางการเกษตรเป็นไปด้วยความสะดวก รวดเร็ว | กว้าง ๖ เมตร ยาว ๗๗๐ เมตร หนา ๐.๐๕ เมตร | ๒,๙๑๐,๖๐๐ | | | การสัญจรไปมา และการขนส่งทางการเกษตร สะดวก รวดเร็ว |
| ๒๕๕ | โครงการก่อสร้างปรับปรุงถนนลาดยางแอสฟัลท์ติกคอนกรีต สายบ้านนายเปลี่ยน ขาวนาห้วยตะโก ถึงเขตทางรถไฟ ม.๓ ต.หนองปากโลง เชื่อมต่อ ต.ลำพญา อ.เมืองฯ | การสัญจรไปมา และการขนส่งผลผลิตทางการเกษตรเป็นไปด้วยความสะดวก รวดเร็ว | กว้าง ๖ เมตร ยาว ๑,๐๐๐ เมตร หนา ๐.๐๕ เมตร | | | ๓,๗๘๐,๐๐๐ | การสัญจรไปมา และการขนส่งทางการเกษตร สะดวก รวดเร็ว |
| ๒๕๖ | โครงการก่อสร้างปรับปรุงถนนลาดยางแอสฟัลท์ติกคอนกรีต ขอยข้างโรงเรียนบ้านหนองปากโลง ม.๓ ต.หนองปากโลง เชื่อมต่อ ต.ลำพญา อ.เมืองฯ | การสัญจรไปมา และการขนส่งผลผลิตทางการเกษตรเป็นไปด้วยความสะดวก รวดเร็ว | กว้าง ๖ เมตร ยาว ๑,๐๐๐ เมตร หนา ๐.๐๕ เมตร | | | ๓,๗๘๐,๐๐๐ | การสัญจรไปมา และการขนส่งทางการเกษตร สะดวก รวดเร็ว |
| ๒๕๗ | โครงการก่อสร้างปรับปรุงถนนลาดยางแอสฟัลท์ติกคอนกรีต เส้นหอพักวัดใหม่ปิ่นเกลียว (จากห้องแถวเลขที่ ๗ นายจตุรงค์ สัมฤทธิ์วงศ์ ถึงบ้านนางจริณ ชูจิต) ม.๕ ต.หนองปากโลง อ.เมืองฯ | การสัญจรไปมา และการขนส่งผลผลิตทางการเกษตรเป็นไปด้วยความสะดวก รวดเร็ว | กว้าง ๖ เมตร ยาว ๑,๑๐๐ เมตร หนา ๐.๐๕ เมตร | | ๔,๑๕๘,๐๐๐ | | การสัญจรไปมา และการขนส่งทางการเกษตร สะดวก รวดเร็ว |

๖. ยุทธศาสตร์การพัฒนา ด้านการบริการสาธารณะ

แนวทางการที่ ๑ ก่อสร้าง ปรับปรุง บำรุงรักษาลาน สะพาน ทางเท้า เส้นทางจักรยาน ท่อระบายน้ำ ทำเทียบเรือ ระบบการจัดการขยะและระบบบำบัดน้ำเสีย และซ่อมแซม ปรับปรุงระบบสาธารณูปโภคที่ได้รับความเสียหายจากสาธารณภัย

| ที่ | โครงการ | วัตถุประสงค์ | เป้าหมาย (ผลผลิตของโครงการ) | งบประมาณและที่มา | | | ผลลัพธ์ที่คาดว่าจะได้รับ |
|------------------|--|--|---|------------------|---------------|---------------|---|
| | | | | ๒๕๕๗ (บาท) | ๒๕๕๘ (บาท) | ๒๕๕๙ (บาท) | |
| ๒๙๘ | โครงการก่อสร้างปรับปรุงถนนลาดยางแอสฟัลท์ติกคอนกรีต พร้อมวางท่อระบายน้ำ ซอยข้างมหาวิทยาลัยราชภัฏนครปฐม ม.๗ ต.หนองปากโลง เชื่อมต่อ ต.วังตะกั่ว อ.เมืองฯ | การสัญจรไปมา และการขนส่งผลผลิตทางการเกษตรเป็นไปด้วยความสะดวก รวดเร็ว | กว้าง ๖ เมตร ยาว ๕๘๐ เมตร หนา ๐.๐๕ เมตร | | ๒,๑๙๒,๔๐๐ | | การสัญจรไปมา และการขนส่งทางการเกษตร สะดวก รวดเร็ว |
| ๒๙๙ | โครงการก่อสร้างปรับปรุงถนนลาดยางแอสฟัลท์ติกคอนกรีต เส้นคันคลองชลประทาน ๘ ขวา ๕ ซ้าย ม.๑,๒,๓,๖ ต.หนองปากโลง เชื่อมต่อ ต.ลำพญา และ ต.วังตะกั่ว อ.เมืองฯ | การสัญจรไปมา และการขนส่งผลผลิตทางการเกษตรเป็นไปด้วยความสะดวก รวดเร็ว | กว้าง ๖ เมตร ยาว ๑,๐๐๐ เมตร หนา ๐.๐๕ เมตร | | | ๓,๗๘๐,๐๐๐ | การสัญจรไปมา และการขนส่งทางการเกษตร สะดวก รวดเร็ว |
| ๓๐๐ | โครงการก่อสร้างปรับปรุงถนนลาดยางแอสฟัลท์ติกคอนกรีต สายเลียบบคลองส่งน้ำชลประทาน หลังโรงเรียนเทศบาล ๕ ม.๗ ต.ห้วยจรเข้ม เชื่อมต่อ ม.๖ ต.สนามจันทร์ อ.เมืองฯ | การสัญจรไปมา และการขนส่งผลผลิตทางการเกษตรเป็นไปด้วยความสะดวก รวดเร็ว | กว้าง ๖ เมตร ยาว ๙๒๐ เมตร หนา ๐.๐๕ เมตร | | | ๓,๔๗๗,๖๐๐ | การสัญจรไปมา และการขนส่งทางการเกษตร สะดวก รวดเร็ว |
| อ.สามพราน | | | | | | | |
| ๓๐๑ | โครงการก่อสร้างปรับปรุงถนนลาดยางแอสฟัลท์ติกคอนกรีต สายบริดาราม - บางช้างเหนือ ต.คลองจินดา เชื่อมต่อ ต.คลองใหม่ และ ต.บางช้าง อ.สามพราน | การสัญจรไปมา และการขนส่งผลผลิตทางการเกษตรเป็นไปด้วยความสะดวก รวดเร็ว | กว้าง ๖ เมตร ยาว ๗๐๐ เมตร หนา ๐.๐๕ เมตร | | ๒,๖๔๖,๐๐๐ | | การสัญจรไปมา และการขนส่งทางการเกษตร สะดวก รวดเร็ว |

๖. ยุทธศาสตร์การพัฒนา ด้านการบริการสาธารณะ

แนวทางที่ ๑ ก่อสร้าง ปรับปรุง บำรุงรักษาลาน สะพาน ทางเท้า เส้นทางจักรยาน ท่อระบายน้ำ ทำเทียบเรือ ระบบการจัดการขยะและระบบบำบัดน้ำเสีย และซ่อมแซม ปรับปรุงระบบสาธารณูปโภคที่ได้รับความเสียหายจากสาธารณภัย

| ที่ | โครงการ | วัตถุประสงค์ | เป้าหมาย (ผลผลิตของโครงการ) | งบประมาณและที่มา | | | ผลลัพธ์ที่คาดว่าจะได้รับ |
|-----|--|--|---|------------------|---------------|---------------|---|
| | | | | ๒๕๕๗ (บาท) | ๒๕๕๘ (บาท) | ๒๕๕๙ (บาท) | |
| ๓๐๒ | โครงการก่อสร้างปรับปรุงถนนลาดยางแอสฟัลท์ติกคอนกรีต สายพาดหมอน-จินตาราม ต.คลองจินดา เชื่อมต่อ ต.ตลาดจินดา อ.สามพราน | การสัญจรไปมา และการขนส่งผลผลิตทางการเกษตรเป็นไปด้วยความสะดวก รวดเร็ว | กว้าง ๖ เมตร ยาว ๑,๐๐๐ เมตร หนา ๐.๐๕ เมตร | | | ๓,๗๘๐,๐๐๐ | การสัญจรไปมา และการขนส่งทางการเกษตร สะดวก รวดเร็ว |
| ๓๐๓ | โครงการก่อสร้างปรับปรุงถนนลาดยางแอสฟัลท์ติกคอนกรีต ม.๓ ต.คลองใหม่ เชื่อมต่อ ต.บางช้าง อ.สามพราน | การสัญจรไปมา และการขนส่งผลผลิตทางการเกษตรเป็นไปด้วยความสะดวก รวดเร็ว | กว้าง ๖ เมตร ยาว ๖๐๐ เมตร หนา ๐.๐๕ เมตร | ๒,๓๔๐,๐๐๐ | | | การสัญจรไปมา และการขนส่งทางการเกษตร สะดวก รวดเร็ว |
| ๓๐๔ | โครงการก่อสร้างปรับปรุงถนนลาดยางแอสฟัลท์ติกคอนกรีต สายบ้านตลาดจินดา ม.๒,๘ ต.ตลาดจินดา อ.สามพราน เชื่อมต่อ ม.๘ ต.ดอนยายหอม อ.เมืองฯ | การสัญจรไปมา และการขนส่งผลผลิตทางการเกษตรเป็นไปด้วยความสะดวก รวดเร็ว | กว้าง ๖ เมตร ยาว ๙๐๐ เมตร หนา ๐.๐๕ เมตร | ๓,๕๑๐,๐๐๐ | | | การสัญจรไปมา และการขนส่งทางการเกษตร สะดวก รวดเร็ว |
| ๓๐๕ | โครงการก่อสร้างปรับปรุงถนนลาดยางแอสฟัลท์ติกคอนกรีต สายเชื้อพัฒนา ม.๘ ต.ตลาดจินดา เชื่อมต่อ ม.๑๔ ต.คลองจินดา อ.สามพราน | การสัญจรไปมา และการขนส่งผลผลิตทางการเกษตรเป็นไปด้วยความสะดวก รวดเร็ว | กว้าง ๖ เมตร ยาว ๘๔๐ เมตร หนา ๐.๐๕ เมตร | ๓,๒๗๖,๐๐๐ | | | การสัญจรไปมา และการขนส่งทางการเกษตร สะดวก รวดเร็ว |

๖. ยุทธศาสตร์การพัฒนา ด้านการบริการสาธารณะ

แนวทางที่ ๑ ก่อสร้าง ปรับปรุง บำรุงรักษาลาน สะพาน ทางเท้า เส้นทางจักรยาน ท่อระบายน้ำ ทำเทียบเรือ ระบบการจัดการขยะและระบบบำบัดน้ำเสีย และซ่อมแซม ปรับปรุงระบบสาธารณูปโภคที่ได้รับความเสียหายจากสาธารณภัย

| ที่ | โครงการ | วัตถุประสงค์ | เป้าหมาย (ผลผลิตของโครงการ) | งบประมาณและที่มา | | | ผลลัพธ์ที่คาดว่าจะได้รับ |
|-----|---|--|---|------------------|---------------|---------------|---|
| | | | | ๒๕๕๗ (บาท) | ๒๕๕๘ (บาท) | ๒๕๕๙ (บาท) | |
| ๓๐๖ | โครงการก่อสร้างปรับปรุงถนนลาดยางแอสฟัลท์ติกคอนกรีต หมู่บ้านศรีสามพราน ม.๔ ต.ท่าตลาด เชื่อมต่อ ต.ยายชา และ ต.ไร่จึง อ.สามพราน | การสัญจรไปมา และการขนส่งผลผลิตทางการเกษตรเป็นไปด้วยความสะดวก รวดเร็ว | กว้าง ๘ เมตร ยาว ๒๙๘ เมตร หนา ๐.๐๕ เมตร | | ๑,๕๐๑,๙๒๐ | | การสัญจรไปมา และการขนส่งทางการเกษตร สะดวก รวดเร็ว |
| ๓๐๗ | โครงการก่อสร้างปรับปรุงถนนลาดยางแอสฟัลท์ติกคอนกรีต ซอยท่าตลาด ๒ (เคหะ ๑) ม.๔ ต.ท่าตลาด เชื่อมต่อ ต.ยายชา และ ต.ไร่จึง อ.สามพราน | การสัญจรไปมา และการขนส่งผลผลิตทางการเกษตรเป็นไปด้วยความสะดวก รวดเร็ว | กว้าง ๗ เมตร ยาว ๔๑๔ เมตร หนา ๐.๐๕ เมตร | | ๑,๘๒๕,๗๔๐ | | การสัญจรไปมา และการขนส่งทางการเกษตร สะดวก รวดเร็ว |
| ๓๐๘ | โครงการก่อสร้างปรับปรุงถนนลาดยางแอสฟัลท์ติกคอนกรีต สายบ้านลุงคุณ ม.๙ ต.บางช้าง เชื่อมต่อ ต.บ้านใหม่ อ.สามพราน | การสัญจรไปมา และการขนส่งผลผลิตทางการเกษตรเป็นไปด้วยความสะดวก รวดเร็ว | กว้าง ๖ เมตร ยาว ๕๐๐ เมตร หนา ๐.๐๕ เมตร | | | ๑,๘๙๐,๐๐๐ | การสัญจรไปมา และการขนส่งทางการเกษตร สะดวก รวดเร็ว |
| ๓๐๙ | โครงการก่อสร้างปรับปรุงถนนลาดยางแอสฟัลท์ติกคอนกรีต สายวัดเชิงเลน ม.๑๐ ต.บางช้าง เชื่อมต่อ ต.บ้านใหม่ อ.สามพราน | การสัญจรไปมา และการขนส่งผลผลิตทางการเกษตรเป็นไปด้วยความสะดวก รวดเร็ว | กว้าง ๖ เมตร ยาว ๗๐๐ เมตร หนา ๐.๐๕ เมตร | | ๒,๖๔๖,๐๐๐ | | การสัญจรไปมา และการขนส่งทางการเกษตร สะดวก รวดเร็ว |

๖. ยุทธศาสตร์การพัฒนา ด้านการบริการสาธารณะ

แนวทางที่ ๑ ก่อสร้าง ปรับปรุง บำรุงรักษาถนน สะพาน ทางเท้า เส้นทางจักรยาน ท่อระบายน้ำ ทำเทียบเรือ ระบบการจัดการขยะและระบบบำบัดน้ำเสีย และซ่อมแซม ปรับปรุงระบบสาธารณูปโภคที่ได้รับความเสียหายจากสาธารณภัย

| ที่ | โครงการ | วัตถุประสงค์ | เป้าหมาย (ผลผลิตของโครงการ) | งบประมาณและที่มา | | | ผลลัพธ์ที่คาดว่าจะได้รับ |
|-----|---|--|---|------------------|---------------|---------------|---|
| | | | | ๒๕๕๗ (บาท) | ๒๕๕๘ (บาท) | ๒๕๕๙ (บาท) | |
| ๓๑๐ | โครงการก่อสร้างปรับปรุงถนนลาดยางแอสฟัลท์ติกคอนกรีต สายข้างโรงพยาบาลส่งเสริมบ้านดอนทอง ต.บางช้าง เชื่อมต่อ ต.คลองจินดา อ.สามพราน | การสัญจรไปมา และการขนส่งผลผลิตทางการเกษตรเป็นไปด้วยความสะดวก รวดเร็ว | กว้าง ๖ เมตร ยาว ๘๐๐ เมตร หนา ๐.๐๕ เมตร | | | ๓,๐๒๔,๐๐๐ | การสัญจรไปมา และการขนส่งทางการเกษตร สะดวก รวดเร็ว |
| ๓๑๑ | โครงการก่อสร้างปรับปรุงถนนลาดยางแอสฟัลท์ติกคอนกรีต ถนนศาลายา - บางเตย ม.๖ ต.บางเตย อ.สามพราน เชื่อมต่อ ต.ศาลายา อ.พุทธมณฑล | การสัญจรไปมา และการขนส่งผลผลิตทางการเกษตรเป็นไปด้วยความสะดวก รวดเร็ว | กว้าง ๖ เมตร ยาว ๑,๐๐๐ เมตร หนา ๐.๐๕ เมตร | | | ๔,๐๘๐,๐๐๐ | การสัญจรไปมา และการขนส่งทางการเกษตร สะดวก รวดเร็ว |
| ๓๑๒ | โครงการก่อสร้างปรับปรุงถนนลาดยางแอสฟัลท์ติกคอนกรีต ม.๔,๕,๖ ต.ยายชา เชื่อมต่อ ม.๒ ต.ท่าตลาด และ ม.๗ ต.สามพราน อ.สามพราน | การสัญจรไปมา และการขนส่งผลผลิตทางการเกษตรเป็นไปด้วยความสะดวก รวดเร็ว | กว้าง ๖ เมตร ยาว ๗๖๐ เมตร หนา ๐.๐๕ เมตร | ๒,๘๗๒,๘๐๐ | | | การสัญจรไปมา และการขนส่งทางการเกษตร สะดวก รวดเร็ว |
| ๓๑๓ | โครงการก่อสร้างปรับปรุงถนนลาดยางแอสฟัลท์ติกคอนกรีต แบบ Overlay ม.๒ ต.สามพราน เชื่อมต่อ ต.ท่าข้าม อ.สามพราน | การสัญจรไปมา และการขนส่งผลผลิตทางการเกษตรเป็นไปด้วยความสะดวก รวดเร็ว | กว้าง ๖ เมตร ยาว ๔๐๐ เมตร หนา ๐.๐๕ เมตร | | | ๑,๕๖๐,๘๐๐ | การสัญจรไปมา และการขนส่งทางการเกษตร สะดวก รวดเร็ว |

๖. ยุทธศาสตร์การพัฒนา ด้านการบริการสาธารณะ

แนวทางที่ ๑ ก่อสร้าง ปรับปรุง บำรุงรักษาดูแล สะพาน ทางเท้า เส้นทางจักรยาน ท่อระบายน้ำ ทำเทียบเรือ ระบบการจัดการขยะและระบบบำบัดน้ำเสีย และซ่อมแซม ปรับปรุงระบบสาธารณูปโภคที่ได้รับความเสียหายจากสาธารณภัย

| ที่ | โครงการ | วัตถุประสงค์ | เป้าหมาย (ผลผลิตของโครงการ) | งบประมาณและที่มา | | | ผลลัพธ์ที่คาดว่าจะได้รับ |
|-----|---|--|---|------------------|---------------|---------------|---|
| | | | | ๒๕๕๗ (บาท) | ๒๕๕๘ (บาท) | ๒๕๕๙ (บาท) | |
| ๓๑๔ | อ.นครชัยศรี โครงการก่อสร้างปรับปรุงถนนลาดยางแอสฟัลท์ติกคอนกรีต บริเวณถนนท่าข้าม - คลองทางหลวง ม.๑ ต.โคกพระเจดีย์ เชื่อมต่อ ม.๔ ต.ท่ากระชับ ต.บางแก้ว และ ต.ขุนแก้ว อ.นครชัยศรี | การสัญจรไปมา และการขนส่งผลผลิตทางการเกษตรเป็นไปด้วยความสะดวก รวดเร็ว | กว้าง ๖ เมตร ยาว ๗๐๐ เมตร หนา ๐.๐๕ เมตร | ๒,๖๔๖,๐๐๐ | | | การสัญจรไปมา และการขนส่งทางการเกษตร สะดวก รวดเร็ว |
| ๓๑๕ | อ.นครชัยศรี โครงการก่อสร้างปรับปรุงถนนลาดยางแอสฟัลท์ติกคอนกรีต บริเวณถนนสายกลาง ม.๑ ต.โคกพระเจดีย์ เชื่อมต่อ ม.๔ ต.ท่ากระชับ อ.นครชัยศรี | การสัญจรไปมา และการขนส่งผลผลิตทางการเกษตรเป็นไปด้วยความสะดวก รวดเร็ว | กว้าง ๖ เมตร ยาว ๘๐๐ เมตร หนา ๐.๐๕ เมตร | | ๓,๐๒๔,๐๐๐ | | การสัญจรไปมา และการขนส่งทางการเกษตร สะดวก รวดเร็ว |
| ๓๑๖ | อ.นครชัยศรี โครงการก่อสร้างปรับปรุงถนนลาดยางแอสฟัลท์ติกคอนกรีต บริเวณถนนริมบึงบางช้าง ม.๑ ต.โคกพระเจดีย์ เชื่อมต่อ ม.๔ ต.บางระกำ อ.นครชัยศรี | การสัญจรไปมา และการขนส่งผลผลิตทางการเกษตรเป็นไปด้วยความสะดวก รวดเร็ว | กว้าง ๖ เมตร ยาว ๑,๒๕๐ เมตร หนา ๐.๐๕ เมตร | | | ๔,๗๒๕,๐๐๐ | การสัญจรไปมา และการขนส่งทางการเกษตร สะดวก รวดเร็ว |
| ๓๑๗ | อ.นครชัยศรี โครงการปรับปรุงยกระดับถนน สายเลียบบำบัดน้ำตลอดสาย ม.๑ ต.จิวราย เชื่อมต่อ ต.ไทยवास และ ต.ลานตากฟ้า อ.นครชัยศรี | การสัญจรไปมา และการขนส่งผลผลิตทางการเกษตรเป็นไปด้วยความสะดวก รวดเร็ว | กว้าง ๖ เมตร ยาว ๑,๐๐๐ เมตร หนา ๐.๐๕ เมตร | | ๓,๗๘๐,๐๐๐ | | การสัญจรไปมา และการขนส่งทางการเกษตร สะดวก รวดเร็ว |

๖. ยุทธศาสตร์การพัฒนา ด้านการบริการสาธารณะ

แนวทางที่ ๑ ก่อสร้าง ปรับปรุง บำรุงรักษาลาน สะพาน ทางเท้า เส้นทางจักรยาน ท่อระบายน้ำ ทำเทียบเรือ ระบบการจัดการขยะและระบบบำบัดน้ำเสีย และซ่อมแซม ปรับปรุงระบบสาธารณูปโภคที่ได้รับความเสียหายจากสาธารณภัย

| ที่ | โครงการ | วัตถุประสงค์ | เป้าหมาย (ผลผลิตของโครงการ) | งบประมาณและที่มา | | | ผลลัพธ์ที่คาดว่าจะได้รับ |
|-----|---|--|---|------------------|---------------|---------------|---|
| | | | | ๒๕๕๗ (บาท) | ๒๕๕๘ (บาท) | ๒๕๕๙ (บาท) | |
| ๓๑๘ | โครงการก่อสร้างปรับปรุงถนนลาดยางแอสฟัลท์ติกคอนกรีต สายวัดหลวง ม.๑ ต.ท่าพระยา เชื่อมต่อ ม.๓ ต.ศิระชะทอง อ.นครชัยศรี | การสัญจรไปมา และการขนส่งผลผลิตทางการเกษตรเป็นไปด้วยความสะดวก รวดเร็ว | กว้าง ๖ เมตร ยาว ๑,๑๐๐ เมตร หนา ๐.๐๕ เมตร | | | ๔,๑๕๘,๐๐๐ | การสัญจรไปมา และการขนส่งทางการเกษตร สะดวก รวดเร็ว |
| ๓๑๙ | โครงการก่อสร้างปรับปรุงถนนลาดยางแอสฟัลท์ติกคอนกรีต สายจิตประชา ม.๒ ต.บางระกำ อ.บางเลน เชื่อมต่อ ต.บางแก้วฟ้า อ.นครชัยศรี | การสัญจรไปมา และการขนส่งผลผลิตทางการเกษตรเป็นไปด้วยความสะดวก รวดเร็ว | กว้าง ๖ เมตร ยาว ๑,๐๐๐ เมตร หนา ๐.๐๕ เมตร | | | ๓,๗๘๐,๐๐๐ | การสัญจรไปมา และการขนส่งทางการเกษตร สะดวก รวดเร็ว |
| ๓๒๐ | โครงการก่อสร้างปรับปรุงถนนลาดยางแอสฟัลท์ติกคอนกรีต สายเลียบบคลองชัยขันธุ์ ม.๑ ต.บางแก้วฟ้า เชื่อมต่อ ต.ลานตากฟ้า อ.นครชัยศรี | การสัญจรไปมา และการขนส่งผลผลิตทางการเกษตรเป็นไปด้วยความสะดวก รวดเร็ว | กว้าง ๖ เมตร ยาว ๑,๐๐๐ เมตร หนา ๐.๐๕ เมตร | | ๓,๗๘๐,๐๐๐ | | การสัญจรไปมา และการขนส่งทางการเกษตร สะดวก รวดเร็ว |
| ๓๒๑ | โครงการก่อสร้างปรับปรุงถนนลาดยางแอสฟัลท์ติกคอนกรีต สายคลองบางแก้วฟ้า ม.๑ ต.บางแก้วฟ้า เชื่อมต่อ ต.ห้วยพลู และ ต.ลานตากฟ้า อ.นครชัยศรี | การสัญจรไปมา และการขนส่งผลผลิตทางการเกษตรเป็นไปด้วยความสะดวก รวดเร็ว | กว้าง ๖ เมตร ยาว ๒,๐๐๐ เมตร หนา ๐.๐๕ เมตร | | | ๗,๕๖๐,๐๐๐ | การสัญจรไปมา และการขนส่งทางการเกษตร สะดวก รวดเร็ว |

๖. ยุทธศาสตร์การพัฒนา ด้านการบริการสาธารณะ

แนวทางที่ ๑ ก่อสร้าง ปรับปรุง บำรุงรักษาถนน สะพาน ทางเท้า เส้นทางจักรยาน ท่อระบายน้ำ ทำเทียบเรือ ระบบการจัดการขยะและระบบบำบัดน้ำเสีย และซ่อมแซม ปรับปรุงระบบสาธารณูปโภคที่ได้รับความเสียหายจากสาธารณภัย

| ที่ | โครงการ | วัตถุประสงค์ | เป้าหมาย (ผลผลิตของโครงการ) | งบประมาณและที่มา | | | ผลลัพธ์ที่คาดว่าจะได้รับ |
|-----|--|--|---|------------------|---------------|---------------|---|
| | | | | ๒๕๕๗ (บาท) | ๒๕๕๘ (บาท) | ๒๕๕๙ (บาท) | |
| ๓๒๒ | โครงการก่อสร้างปรับปรุงถนนลาดยางแอสฟัลท์ติกคอนกรีต สายอนามัยมหาสวัสดิ์ ม.๒,๑ ต.ลานตากฟ้า เชื่อมต่อ ต.บางแก้วฟ้า อ.นครชัยศรี | การสัญจรไปมา และการขนส่งผลผลิตทางการเกษตรเป็นไปด้วยความสะดวก รวดเร็ว | กว้าง ๖ เมตร ยาว ๖๓๐ เมตร หนา ๐.๐๕ เมตร | ๒,๓๘๑,๕๐๐ | | | การสัญจรไปมา และการขนส่งทางการเกษตร สะดวก รวดเร็ว |
| ๓๒๓ | โครงการก่อสร้างปรับปรุงถนนลาดยางแอสฟัลท์ติกคอนกรีต สายคลองบางสะบ้า ม.๒ ต.ลานตากฟ้า เชื่อมต่อ ต.ดอนแฝก อ.นครชัยศรี | การสัญจรไปมา และการขนส่งผลผลิตทางการเกษตรเป็นไปด้วยความสะดวก รวดเร็ว | กว้าง ๖ เมตร ยาว ๑,๐๐๐ เมตร หนา ๐.๐๕ เมตร | | ๓,๗๘๐,๐๐๐ | | การสัญจรไปมา และการขนส่งทางการเกษตร สะดวก รวดเร็ว |
| ๓๒๔ | โครงการก่อสร้างปรับปรุงถนนลาดยางแอสฟัลท์ติกคอนกรีต สายลานตากฟ้า - มหาสวัสดิ์ ม.๕ ต.ลานตากฟ้า อ.นครชัยศรี เชื่อมต่อ ต.มหาสวัสดิ์ อ.พุทธมณฑล | การสัญจรไปมา และการขนส่งผลผลิตทางการเกษตรเป็นไปด้วยความสะดวก รวดเร็ว | กว้าง ๖ เมตร ยาว ๘๕๐ เมตร หนา ๐.๐๕ เมตร | | ๓,๒๑๓,๐๐๐ | | การสัญจรไปมา และการขนส่งทางการเกษตร สะดวก รวดเร็ว |
| ๓๒๕ | โครงการก่อสร้างปรับปรุงถนนลาดยางแอสฟัลท์ติกคอนกรีต บริเวณถนนสายหน้าวัดใหม่สุคนธาราม ม.๕ ต.วัดละมุด เชื่อมต่อ ต.ศรีมหาโพธิ์ อ.นครชัยศรี | การสัญจรไปมา และการขนส่งผลผลิตทางการเกษตรเป็นไปด้วยความสะดวก รวดเร็ว | กว้าง ๖ เมตร ยาว ๒๓๗ เมตร หนา ๐.๐๕ เมตร | ๘๙๕,๘๖๐ | | | การสัญจรไปมา และการขนส่งทางการเกษตร สะดวก รวดเร็ว |

๖. ยุทธศาสตร์การพัฒนา ด้านการบริการสาธารณะ

แนวทางที่ ๑ ก่อสร้าง ปรับปรุง บำรุงรักษาลาน สะพาน ทางเท้า เส้นทางจักรยาน ท่อระบายน้ำ ทำเทียบเรือ ระบบการจัดการขยะและระบบบำบัดน้ำเสีย และซ่อมแซม ปรับปรุงระบบสาธารณูปโภคที่ได้รับความเสียหายจากสาธารณภัย

| ที่ | โครงการ | วัตถุประสงค์ | เป้าหมาย (ผลผลิตของโครงการ) | งบประมาณและที่มา | | | ผลลัพธ์ที่คาดว่าจะได้รับ |
|-----|---|--|---|------------------|---------------|---------------|---|
| | | | | ๒๕๕๗ (บาท) | ๒๕๕๘ (บาท) | ๒๕๕๙ (บาท) | |
| ๓๒๖ | โครงการก่อสร้างปรับปรุงถนนลาดยางแอสฟัลท์ติกคอนกรีต สายสัมพันธ์ - วัดสำโรง ม.๑,๒ ต.วัดสำโรง เชื่อมต่อ ต.สัมพันธ์ อ.นครชัยศรี | การสัญจรไปมา และการขนส่งผลผลิตทางการเกษตรเป็นไปด้วยความสะดวก รวดเร็ว | กว้าง ๖ เมตร ยาว ๑,๐๐๐ เมตร หนา ๐.๐๕ เมตร | | | ๓,๗๘๐,๐๐๐ | การสัญจรไปมา และการขนส่งทางการเกษตร สะดวก รวดเร็ว |
| ๓๒๗ | โครงการก่อสร้างปรับปรุงถนนลาดยางแอสฟัลท์ติกคอนกรีต สายวัดสำโรง - ห้วยพลู ม.๓,๔ ต.วัดสำโรง เชื่อมต่อ ต.ห้วยพลู อ.นครชัยศรี | การสัญจรไปมา และการขนส่งผลผลิตทางการเกษตรเป็นไปด้วยความสะดวก รวดเร็ว | กว้าง ๖ เมตร ยาว ๘๐๐ เมตร หนา ๐.๐๕ เมตร | | ๓,๐๒๔,๐๐๐ | | การสัญจรไปมา และการขนส่งทางการเกษตร สะดวก รวดเร็ว |
| ๓๒๘ | โครงการก่อสร้างปรับปรุงถนนลาดยางแอสฟัลท์ติกคอนกรีต สายเลียบบคลองบางกระอูน ม.๔ ต.วัดสำโรง เชื่อมต่อ ต.ดอนแฝก อ.นครชัยศรี | การสัญจรไปมา และการขนส่งผลผลิตทางการเกษตรเป็นไปด้วยความสะดวก รวดเร็ว | กว้าง ๖ เมตร ยาว ๔๒๕ เมตร หนา ๐.๐๕ เมตร | ๑,๖๐๖,๕๐๐ | | | การสัญจรไปมา และการขนส่งทางการเกษตร สะดวก รวดเร็ว |
| ๓๒๙ | โครงการก่อสร้างปรับปรุงถนนลาดยางแอสฟัลท์ติกคอนกรีต สายเลียบบคลองรางงูเหลี่ยม ม.๕ ต.ศรีมหาโพธิ์ เชื่อมต่อ ต.วัดละมุด และ ต.แหลมบัว อ.นครชัยศรี | การสัญจรไปมา และการขนส่งผลผลิตทางการเกษตรเป็นไปด้วยความสะดวก รวดเร็ว | กว้าง ๘ เมตร ยาว ๙๐๐ เมตร หนา ๐.๐๕ เมตร | | | ๔,๕๓๖,๐๐๐ | การสัญจรไปมา และการขนส่งทางการเกษตร สะดวก รวดเร็ว |

๖. ยุทธศาสตร์การพัฒนา ด้านการบริการสาธารณะ

แนวทางที่ ๑ ก่อสร้าง ปรับปรุง บำรุงรักษาถนน สะพาน ทางเท้า เส้นทางจักรยาน ท่อระบายน้ำ ทำเทียบเรือ ระบบการจัดการขยะและระบบบำบัดน้ำเสีย และซ่อมแซม ปรับปรุงระบบสาธารณูปโภคที่ได้รับความเสียหายจากสาธารณภัย

| ที่ | โครงการ | วัตถุประสงค์ | เป้าหมาย (ผลผลิตของโครงการ) | งบประมาณและที่มา | | | ผลลัพธ์ที่คาดว่าจะได้รับ |
|-----|--|--|---|------------------|---------------|---------------|---|
| | | | | ๒๕๕๗ (บาท) | ๒๕๕๘ (บาท) | ๒๕๕๙ (บาท) | |
| ๓๓๐ | โครงการก่อสร้างปรับปรุงถนนลาดยางแอสฟัลท์ติกคอนกรีต บริเวณหลังวัดศิระทอง ม.๑,๒ ต.ศิระทอง เชื่อมต่อ ต.วัดแค อ.นครชัยศรี | การสัญจรไปมา และการขนส่งผลผลิตทางการเกษตรเป็นไปด้วยความสะดวก รวดเร็ว | กว้าง ๖ เมตร ยาว ๗๖๐ เมตร หนา ๐.๐๕ เมตร | | | ๒,๘๗๒,๘๐๐ | การสัญจรไปมา และการขนส่งทางการเกษตร สะดวก รวดเร็ว |
| ๓๓๑ | โครงการก่อสร้างปรับปรุงถนนลาดยางแอสฟัลท์ติกคอนกรีต สายเลียบบคลองบางกระอูน ม.๕,๖ ต.สัมปทวน เชื่อมต่อ ม.๓ ต.วัดสำโรง อ.นครชัยศรี | การสัญจรไปมา และการขนส่งผลผลิตทางการเกษตรเป็นไปด้วยความสะดวก รวดเร็ว | กว้าง ๖ เมตร ยาว ๙๐๐ เมตร หนา ๐.๐๕ เมตร | | ๓,๔๐๒,๐๐๐ | | การสัญจรไปมา และการขนส่งทางการเกษตร สะดวก รวดเร็ว |
| ๓๓๒ | โครงการก่อสร้างปรับปรุงถนนลาดยางแอสฟัลท์ติกคอนกรีต สายบ้านไร่เจ๊ก ม.๒ ต.ห้วยพลู เชื่อมต่อ ม.๓ ต.บางแก้วฟ้า อ.นครชัยศรี | การสัญจรไปมา และการขนส่งผลผลิตทางการเกษตรเป็นไปด้วยความสะดวก รวดเร็ว | กว้าง ๖ เมตร ยาว ๑,๒๐๐ เมตร หนา ๐.๐๕ เมตร | | | ๔,๕๓๖,๐๐๐ | การสัญจรไปมา และการขนส่งทางการเกษตร สะดวก รวดเร็ว |
| ๓๓๓ | โครงการก่อสร้างปรับปรุงถนนลาดยางแอสฟัลท์ติกคอนกรีต สายวัดเสถียร - ทุ่งน้อย ม.๒ ต.แหลมบัว เชื่อมต่อ ต.ศรีมหาโพธิ์ อ.นครชัยศรี | การสัญจรไปมา และการขนส่งผลผลิตทางการเกษตรเป็นไปด้วยความสะดวก รวดเร็ว | กว้าง ๘ เมตร ยาว ๖๕๐ เมตร หนา ๐.๐๕ เมตร | ๓,๒๗๖,๐๐๐ | | | การสัญจรไปมา และการขนส่งทางการเกษตร สะดวก รวดเร็ว |

๖. ยุทธศาสตร์การพัฒนา ด้านการบริการสาธารณะ

แนวทางที่ ๑ ก่อสร้าง ปรับปรุง บำรุงรักษาถนน สะพาน ทางเท้า เส้นทางจักรยาน ท่อระบายน้ำ ทำเทียบเรือ ระบบการจัดการขยะและระบบบำบัดน้ำเสีย และซ่อมแซม ปรับปรุงระบบสาธารณูปโภคที่ได้รับความเสียหายจากสาธารณภัย

| ที่ | โครงการ | วัตถุประสงค์ | เป้าหมาย (ผลผลิตของโครงการ) | งบประมาณและที่มา | | | ผลลัพธ์ที่คาดว่าจะได้รับ |
|-------------------|--|--|---|------------------|---------------|---------------|---|
| | | | | ๒๕๕๗ (บาท) | ๒๕๕๘ (บาท) | ๒๕๕๙ (บาท) | |
| ๓๓๔ | โครงการก่อสร้างปรับปรุงถนนลาดยางแอสฟัลท์ติกคอนกรีต สายทุ่งน้อย - หัวกรด จากสะพานทุ่งน้อยติดต่อกถนนสายโคกเขมา - ลานแหลม ม.๗ ต.แหลมบัว เชื่อมต่อ ต.วัดละมุด, ต.ศรีมหาโพธิ์ อ.นครชัยศรี และ ต.ดอนรวก, ต.บ้านหลวง อ.ดอนตูม | การสัญจรไปมา และการขนส่งผลผลิตทางการเกษตรเป็นไปด้วยความสะดวก รวดเร็ว | กว้าง ๖ เมตร ยาว ๑,๕๐๐ เมตร หนา ๐.๐๕ เมตร | | | ๕,๖๗๐,๐๐๐ | การสัญจรไปมา และการขนส่งทางการเกษตร สะดวก รวดเร็ว |
| อ.กำแพงแสน | | | | | | | |
| ๓๓๕ | โครงการก่อสร้างปรับปรุงถนนลาดยางแอสฟัลท์ติกคอนกรีต สายบ้านรางกระเบา - บ้านหนองกร่าง ต.ทุ่งลูกนก เชื่อมต่อ ต.ทุ่งบัว อ.กำแพงแสน | การสัญจรไปมา และการขนส่งผลผลิตทางการเกษตรเป็นไปด้วยความสะดวก รวดเร็ว | กว้าง ๖ เมตร ยาว ๑,๐๐๐ เมตร หนา ๐.๐๕ เมตร | ๓,๗๘๐,๐๐๐ | | | การสัญจรไปมา และการขนส่งทางการเกษตร สะดวก รวดเร็ว |
| ๓๓๖ | โครงการก่อสร้างปรับปรุงถนนลาดยางแอสฟัลท์ติกคอนกรีต สายบ้านลาดหญ้าไทร (แยกติดต่อกถนนมาลัยแมน) ถึงวัดสองห้อง ม.๑๔,๑๐,๓ ต.ห้วยขวาง อ.กำแพงแสน เชื่อมต่อ ม.๓ ต.ห้วยพระ อ.ดอนตูม | การสัญจรไปมา และการขนส่งผลผลิตทางการเกษตรเป็นไปด้วยความสะดวก รวดเร็ว | กว้าง ๖ เมตร ยาว ๘๖๓ เมตร หนา ๐.๐๕ เมตร | | ๓,๒๖๒,๑๔๐ | | การสัญจรไปมา และการขนส่งทางการเกษตร สะดวก รวดเร็ว |

๖. ยุทธศาสตร์การพัฒนา ด้านการบริการสาธารณะ

แนวทางการที่ ๑ ก่อสร้าง ปรับปรุง บำรุงรักษาถนน สะพาน ทางเท้า เส้นทางจักรยาน ท่อระบายน้ำ ทำเทียบเรือ ระบบการจัดการขยะและระบบบำบัดน้ำเสีย และซ่อมแซม ปรับปรุงระบบสาธารณูปโภคที่ได้รับความเสียหายจากสาธารณภัย

| ที่ | โครงการ | วัตถุประสงค์ | เป้าหมาย (ผลผลิตของโครงการ) | งบประมาณและที่มา | | | ผลลัพธ์ที่คาดว่าจะได้รับ |
|-----|---|--|---|------------------|---------------|---------------|---|
| | | | | ๒๕๕๗ (บาท) | ๒๕๕๘ (บาท) | ๒๕๕๙ (บาท) | |
| ๓๓๗ | อ.บางเลน โครงการก่อสร้างปรับปรุงถนนลาดยางแอสฟัลท์ติกคอนกรีต สายบริเวณวัดสว่างอารมณ์ ม.๖ ต.นราภิรมย์ เชื่อมต่อ ต.คลองนกกระทุง อ.บางเลน | การสัญจรไปมา และการขนส่งผลผลิตทางการเกษตรเป็นไปด้วยความสะดวก รวดเร็ว | กว้าง ๖ เมตร ยาว ๗๐๐ เมตร หนา ๐.๐๕ เมตร | ๒,๗๓๐,๐๐๐ | | | การสัญจรไปมา และการขนส่งทางการเกษตร สะดวก รวดเร็ว |
| ๓๓๘ | โครงการก่อสร้างปรับปรุงถนนลาดยางแอสฟัลท์ติกคอนกรีต ม.๙ ผ่าน ม.๗ และ ม.๖ ต.นิลเพชร อ.บางเลน จ.นครปฐม เชื่อมเขตติดต่อ ม.๗ ต.ไทรใหญ่ อ.ไทรน้อย จ.นนทบุรี | การสัญจรไปมา และการขนส่งผลผลิตทางการเกษตรเป็นไปด้วยความสะดวก รวดเร็ว | กว้าง ๖ เมตร ยาว ๙๔๗ เมตร หนา ๐.๐๕ เมตร | | | ๓,๖๙๓,๓๐๐ | การสัญจรไปมา และการขนส่งทางการเกษตร สะดวก รวดเร็ว |
| ๓๓๙ | โครงการก่อสร้างปรับปรุงถนนลาดยางแอสฟัลท์ติกคอนกรีต จากหน้าที่ดินอำเภอลำลูกกาถึงสะพาน ม.๓,๕ ต.บางปลา เชื่อมต่อ ต.บางเลน อ.บางเลน | การสัญจรไปมา และการขนส่งผลผลิตทางการเกษตรเป็นไปด้วยความสะดวก รวดเร็ว | กว้าง ๖ เมตร ยาว ๓๐๐ เมตร หนา ๐.๐๕ เมตร | ๑,๑๓๔,๐๐๐ | | | การสัญจรไปมา และการขนส่งทางการเกษตร สะดวก รวดเร็ว |
| ๓๔๐ | โครงการก่อสร้างปรับปรุงถนนลาดยางแอสฟัลท์ติกคอนกรีต ม.๓ ต.บางภาษี เชื่อมต่อ ต.บางเลน อ.บางเลน | การสัญจรไปมา และการขนส่งผลผลิตทางการเกษตรเป็นไปด้วยความสะดวก รวดเร็ว | กว้าง ๖ เมตร ยาว ๗๐๐ เมตร หนา ๐.๐๕ เมตร | | | ๒,๖๔๖,๐๐๐ | การสัญจรไปมา และการขนส่งทางการเกษตร สะดวก รวดเร็ว |

๖. ยุทธศาสตร์การพัฒนา ด้านการบริการสาธารณะ

แนวทางที่ ๑ ก่อสร้าง ปรับปรุง บำรุงรักษาถนน สะพาน ทางเท้า เส้นทางจักรยาน ท่อระบายน้ำ ทำเทียบเรือ ระบบการจัดการขยะและระบบบำบัดน้ำเสีย และซ่อมแซม ปรับปรุงระบบสาธารณูปโภคที่ได้รับความเสียหายจากสาธารณภัย

| ที่ | โครงการ | วัตถุประสงค์ | เป้าหมาย (ผลผลิตของโครงการ) | งบประมาณและที่มา | | | ผลลัพธ์ที่คาดว่าจะได้รับ |
|-----|--|--|--|------------------|---------------|---------------|---|
| | | | | ๒๕๕๗ (บาท) | ๒๕๕๘ (บาท) | ๒๕๕๙ (บาท) | |
| ๓๔๑ | โครงการก่อสร้างปรับปรุงถนนลาดยางแอสฟัลท์ติกคอนกรีต สายบางหลวง - ท่าเสา (ทล ๓๒๓๑) เขต ทต.บางหลวง เชื่อมต่อ เขต อบต.บางหลวง อ.บางเลน | การสัญจรไปมา และการขนส่งผลผลิตทางการเกษตรเป็นไปด้วยความสะดวก รวดเร็ว | กว้าง ๗ เมตร ยาว ๗๐๐ เมตร หนา ๐.๐๕ เมตร | | ๓,๐๘๗,๐๐๐ | | การสัญจรไปมา และการขนส่งทางการเกษตร สะดวก รวดเร็ว |
| ๓๔๒ | โครงการก่อสร้างปรับปรุงถนนลาดยางแอสฟัลท์ติกคอนกรีต สายบางหลวง - บางน้อยใน ทต.บางหลวง เชื่อมต่อ เขต อบต.บางหลวง อ.บางเลน | การสัญจรไปมา และการขนส่งผลผลิตทางการเกษตรเป็นไปด้วยความสะดวก รวดเร็ว | กว้าง ๑๒ เมตร ยาว ๗๐๐ เมตร หนา ๐.๐๕ เมตร | | | ๕,๒๙๒,๐๐๐ | การสัญจรไปมา และการขนส่งทางการเกษตร สะดวก รวดเร็ว |
| ๓๔๓ | โครงการก่อสร้างปรับปรุงถนนลาดยางแอสฟัลท์ติกคอนกรีต แบบ Overlay บ้านคลองศิริราช ม.๑๐ ต.บางเลน เชื่อมต่อ ทต.รางกระทุ่ม อ.บางเลน | การสัญจรไปมา และการขนส่งผลผลิตทางการเกษตรเป็นไปด้วยความสะดวก รวดเร็ว | กว้าง ๖ เมตร ยาว ๗๐๐ เมตร หนา ๐.๐๕ เมตร | ๒,๖๔๖,๐๐๐ | | | การสัญจรไปมา และการขนส่งทางการเกษตร สะดวก รวดเร็ว |
| ๓๔๔ | โครงการก่อสร้างปรับปรุงถนนลาดยางแอสฟัลท์ติกคอนกรีต แบบ Overlay บ้านคลองศิริราช ม.๑๐ ต.บางเลน เชื่อมต่อ ต.บางภาษี อ.บางเลน | การสัญจรไปมา และการขนส่งผลผลิตทางการเกษตรเป็นไปด้วยความสะดวก รวดเร็ว | กว้าง ๖ เมตร ยาว ๘๖๐ เมตร หนา ๐.๐๕ เมตร | ๓,๒๕๐,๘๐๐ | | | การสัญจรไปมา และการขนส่งทางการเกษตร สะดวก รวดเร็ว |

๖. ยุทธศาสตร์การพัฒนา ด้านการบริการสาธารณะ

แนวทางที่ ๑ ก่อสร้าง ปรับปรุง บำรุงรักษาดูแล สะพาน ทางเท้า เส้นทางจักรยาน ท่อระบายน้ำ ทำเทียบเรือ ระบบการจัดการขยะและระบบบำบัดน้ำเสีย และซ่อมแซม ปรับปรุงระบบสาธารณูปโภคที่ได้รับความเสียหายจากสาธารณภัย

| ที่ | โครงการ | วัตถุประสงค์ | เป้าหมาย (ผลผลิตของโครงการ) | งบประมาณและที่มา | | | ผลลัพธ์ที่คาดว่าจะได้รับ |
|-----|--|--|---|------------------|---------------|---------------|---|
| | | | | ๒๕๕๗ (บาท) | ๒๕๕๘ (บาท) | ๒๕๕๙ (บาท) | |
| ๓๔๕ | โครงการก่อสร้างปรับปรุงถนนลาดยางแอสฟัลท์ติกคอนกรีต แบบ Overlay บ้านคลองบางเลน ม.๑๒ ต.บางเลน เชื่อมต่อ ต.ดอนตูม อ.บางเลน | การสัญจรไปมา และการขนส่งผลผลิตทางการเกษตรเป็นไปด้วยความสะดวก รวดเร็ว | กว้าง ๖ เมตร ยาว ๑,๐๐๐ เมตร หนา ๐.๐๕ เมตร | | ๓,๗๘๐,๐๐๐ | | การสัญจรไปมา และการขนส่งทางการเกษตร สะดวก รวดเร็ว |
| ๓๔๖ | โครงการก่อสร้างปรับปรุงถนนลาดยางแอสฟัลท์ติกคอนกรีต สายลานคา ม.๒ ต.ไผ่หูช้าง เชื่อมต่อ ม.๓ ต.หินมูล อ.บางเลน | การสัญจรไปมา และการขนส่งผลผลิตทางการเกษตรเป็นไปด้วยความสะดวก รวดเร็ว | กว้าง ๖ เมตร ยาว ๖๙๘ เมตร หนา ๐.๐๕ เมตร | | ๒,๖๓๘,๔๔๐ | | การสัญจรไปมา และการขนส่งทางการเกษตร สะดวก รวดเร็ว |
| ๓๔๗ | โครงการก่อสร้างปรับปรุงถนนลาดยางแอสฟัลท์ติกคอนกรีต สายเลียบบคลองบางกระบือ ม.๒ ต.ไผ่หูช้าง เชื่อมต่อ ต.บางไทรป่า อ.บางเลน | การสัญจรไปมา และการขนส่งผลผลิตทางการเกษตรเป็นไปด้วยความสะดวก รวดเร็ว | กว้าง ๖ เมตร ยาว ๒๕๐ เมตร หนา ๐.๐๕ เมตร | ๙๔๕,๐๐๐ | | | การสัญจรไปมา และการขนส่งทางการเกษตร สะดวก รวดเร็ว |
| ๓๔๘ | โครงการก่อสร้างปรับปรุงถนนลาดยางแอสฟัลท์ติกคอนกรีต สาย นฐ. ๓๐๑๓ แยก ทล. ๓๔๖ บ้านไต้วัดศิลามูล ม.๒,๓ ต.ไผ่หูช้าง เชื่อมต่อ ต.ดอนตูม และ ต.หินมูล อ.บางเลน | การสัญจรไปมา และการขนส่งผลผลิตทางการเกษตรเป็นไปด้วยความสะดวก รวดเร็ว | กว้าง ๘ เมตร ยาว ๖๙๘ เมตร หนา ๐.๐๕ เมตร | | | ๓,๕๑๗,๙๒๐ | การสัญจรไปมา และการขนส่งทางการเกษตร สะดวก รวดเร็ว |

๖. ยุทธศาสตร์การพัฒนา ด้านการบริการสาธารณะ

แนวทางที่ ๑ ก่อสร้าง ปรับปรุง บำรุงรักษาถนน สะพาน ทางเท้า เส้นทางจักรยาน ท่อระบายน้ำ ทำเทียบเรือ ระบบการจัดการขยะและระบบบำบัดน้ำเสีย และซ่อมแซม ปรับปรุงระบบสาธารณูปโภคที่ได้รับความเสียหายจากสาธารณภัย

| ที่ | โครงการ | วัตถุประสงค์ | เป้าหมาย (ผลผลิตของโครงการ) | งบประมาณและที่มา | | | ผลลัพธ์ที่คาดว่าจะได้รับ |
|-----|--|--|---|------------------|---------------|---------------|---|
| | | | | ๒๕๕๗ (บาท) | ๒๕๕๘ (บาท) | ๒๕๕๙ (บาท) | |
| ๓๔๙ | โครงการก่อสร้างปรับปรุงถนนลาดยางแอสฟัลท์ติกคอนกรีต สายเลียบบคลองบางเลน ม.๓,๗ ต.ไผ่หูช้าง เชื่อมต่อ ต.บางไทรป่า อ.บางเลน | การสัญจรไปมา และการขนส่งผลผลิตทางการเกษตรเป็นไปด้วยความสะดวก รวดเร็ว | กว้าง ๖ เมตร ยาว ๓๐๐ เมตร หนา ๐.๐๕ เมตร | | ๑,๑๓๔,๐๐๐ | | การสัญจรไปมา และการขนส่งทางการเกษตร สะดวก รวดเร็ว |
| ๓๕๐ | โครงการก่อสร้างปรับปรุงถนนลาดยางแอสฟัลท์ติกคอนกรีต สายเลียบบคลองคูเมือง ม.๕,๑๑ ต.หินมูล เชื่อมต่อ ต.ไผ่หูช้าง อ.บางเลน | การสัญจรไปมา และการขนส่งผลผลิตทางการเกษตรเป็นไปด้วยความสะดวก รวดเร็ว | กว้าง ๖ เมตร ยาว ๙๐๐ เมตร หนา ๐.๐๕ เมตร | | ๓,๔๐๒,๐๐๐ | | การสัญจรไปมา และการขนส่งทางการเกษตร สะดวก รวดเร็ว |
| ๓๕๑ | โครงการก่อสร้างปรับปรุงถนนลาดยางแอสฟัลท์ติกคอนกรีต สาย นฐ. ๓๐๑๓ แยก ทล. ๓๔๖ บ้านไต้วัดศิลามูล ม.๗,๑๒ ต.หินมูล เชื่อมต่อ ต.ไผ่หูช้าง อ.บางเลน | การสัญจรไปมา และการขนส่งผลผลิตทางการเกษตรเป็นไปด้วยความสะดวก รวดเร็ว | กว้าง ๖ เมตร ยาว ๗๘๒ เมตร หนา ๐.๐๕ เมตร | | ๒,๙๕๕,๙๖๐ | | การสัญจรไปมา และการขนส่งทางการเกษตร สะดวก รวดเร็ว |
| | อ.ดอนตูม | | | | | | |
| ๓๕๒ | โครงการก่อสร้างปรับปรุงถนนลาดยางแอสฟัลท์ติกคอนกรีต สายดอนตูม - นครชัยศรี ทางแยกข้างวัดดอนพุทรา ม.๓,๕ ต.ดอนพุทรา อ.ดอนตูม เชื่อมต่อ ต.บางปลา อ.บางเลน | การสัญจรไปมา และการขนส่งผลผลิตทางการเกษตรเป็นไปด้วยความสะดวก รวดเร็ว | กว้าง ๖ เมตร ยาว ๑,๐๐๐ เมตร หนา ๐.๐๕ เมตร | | | ๓,๗๘๐,๐๐๐ | การสัญจรไปมา และการขนส่งทางการเกษตร สะดวก รวดเร็ว |

๖. ยุทธศาสตร์การพัฒนา ด้านการบริการสาธารณะ

แนวทางที่ ๑ ก่อสร้าง ปรับปรุง บำรุงรักษาถนน สะพาน ทางเท้า เส้นทางจักรยาน ท่อระบายน้ำ ทำเทียบเรือ ระบบการจัดการขยะและระบบบำบัดน้ำเสีย และซ่อมแซม ปรับปรุงระบบสาธารณูปโภคที่ได้รับความเสียหายจากสาธารณภัย

| ที่ | โครงการ | วัตถุประสงค์ | เป้าหมาย (ผลผลิตของโครงการ) | งบประมาณและที่มา | | | ผลลัพธ์ที่คาดว่าจะได้รับ |
|-----|---|--|---|------------------|---------------|---------------|---|
| | | | | ๒๕๕๗ (บาท) | ๒๕๕๘ (บาท) | ๒๕๕๙ (บาท) | |
| ๓๕๓ | โครงการก่อสร้างปรับปรุงถนนลาดยางแอสฟัลท์ติกคอนกรีต ม.๓ ต.สามง่าม อ.ดอนตูม เชื่อมต่อ ต.ดอนตูม อ.บางเลน (เขต ทต.สามง่าม) | การสัญจรไปมา และการขนส่งผลผลิตทางการเกษตรเป็นไปด้วยความสะดวก รวดเร็ว | กว้าง ๖ เมตร ยาว ๗๐๐ เมตร หนา ๐.๐๕ เมตร | | ๒,๖๔๖,๐๐๐ | | การสัญจรไปมา และการขนส่งทางการเกษตร สะดวก รวดเร็ว |
| ๓๕๔ | โครงการก่อสร้างปรับปรุงถนนลาดยางแอสฟัลท์ติกคอนกรีต สายทางถนนเศรษฐกิจ ขอย ๖ ม.๔ ต.สามง่าม เชื่อมต่อ ต.ห้วยพระ อ.ดอนตูม (เขต ทต.สามง่าม) | การสัญจรไปมา และการขนส่งผลผลิตทางการเกษตรเป็นไปด้วยความสะดวก รวดเร็ว | กว้าง ๖ เมตร ยาว ๗๐๐ เมตร หนา ๐.๐๕ เมตร | | ๒,๖๔๖,๐๐๐ | | การสัญจรไปมา และการขนส่งทางการเกษตร สะดวก รวดเร็ว |
| ๓๕๕ | โครงการก่อสร้างปรับปรุงถนนลาดยางแอสฟัลท์ติกคอนกรีต สายทางถนนสามง่าม - ตะโกสูง ม.๖ ต.สามง่าม เชื่อมต่อ ถนนเศรษฐกิจ ขอย ๒๘ ม.๔ ต.ลำลูกบัว อ.ดอนตูม (เขต ทต.สามง่าม) | การสัญจรไปมา และการขนส่งผลผลิตทางการเกษตรเป็นไปด้วยความสะดวก รวดเร็ว | กว้าง ๖ เมตร ยาว ๗๐๐ เมตร หนา ๐.๐๕ เมตร | | ๒,๖๔๖,๐๐๐ | | การสัญจรไปมา และการขนส่งทางการเกษตร สะดวก รวดเร็ว |
| ๓๕๖ | โครงการก่อสร้างปรับปรุงถนนลาดยางแอสฟัลท์ติกคอนกรีต จากแยกถนนคอนกรีตเทศบาล ขอย ๔ ถึงสุดเขตเทศบาล ต.สามง่าม เชื่อมต่อ ต.ห้วยพระ อ.ดอนตูม (เขต ทต.สามง่าม) | การสัญจรไปมา และการขนส่งผลผลิตทางการเกษตรเป็นไปด้วยความสะดวก รวดเร็ว | กว้าง ๖ เมตร ยาว ๕๗๐ เมตร หนา ๐.๐๕ เมตร | | ๒,๑๕๔,๖๐๐ | | การสัญจรไปมา และการขนส่งทางการเกษตร สะดวก รวดเร็ว |

๖. ยุทธศาสตร์การพัฒนา ด้านการบริการสาธารณะ

แนวทางการที่ ๑ ก่อสร้าง ปรับปรุง บำรุงรักษาดาน สะพาน ทางเท้า เส้นทางจักรยาน ท่อระบายน้ำ ทำเทียบเรือ ระบบการจัดการขยะและระบบบำบัดน้ำเสีย และซ่อมแซม ปรับปรุงระบบสาธารณูปโภคที่ได้รับความเสียหายจากสาธารณภัย

| ที่ | โครงการ | วัตถุประสงค์ | เป้าหมาย (ผลผลิตของโครงการ) | งบประมาณและที่มา | | | ผลลัพธ์ที่คาดว่าจะได้รับ |
|-----|---|--|---|------------------|---------------|---------------|---|
| | | | | ๒๕๕๗ (บาท) | ๒๕๕๘ (บาท) | ๒๕๕๙ (บาท) | |
| ๓๕๗ | อ.พุทธมณฑล โครงการก่อสร้างปรับปรุงถนนลาดยางแอสฟัลท์ติกคอนกรีต สายเลียบบคลองโยง ม.๔ ต.คลองโยง อ.พุทธมณฑล เชื่อมต่อ ม.๒ ต.ลานตากฟ้า อ.นครชัยศรี | การสัญจรไปมา และการขนส่งผลผลิตทางการเกษตรเป็นไปด้วยความสะดวก รวดเร็ว | กว้าง ๖ เมตร ยาว ๗๔๒ เมตร หนา ๐.๐๕ เมตร | | | ๒,๘๐๔,๗๖๐ | การสัญจรไปมา และการขนส่งทางการเกษตร สะดวก รวดเร็ว |
| ๓๕๘ | โครงการก่อสร้างปรับปรุงถนนลาดยางแอสฟัลท์ติกคอนกรีต และวางท่อระบายน้ำพร้อมบ่อพักทั้ง ๒ ฝั่ง สายอริยะ ๙ ม.๗ ต.คลองโยง อ.พุทธมณฑล เชื่อมต่อ ต.นราภิรมย์ อ.บางเลน | การสัญจรไปมา และการขนส่งผลผลิตทางการเกษตรเป็นไปด้วยความสะดวก รวดเร็ว | กว้าง ๖ เมตร ยาว ๙๕๔ เมตร หนา ๐.๐๕ เมตร | | | ๓,๖๐๖,๑๒๐ | การสัญจรไปมา และการขนส่งทางการเกษตร สะดวก รวดเร็ว |
| ๓๕๙ | โครงการก่อสร้างปรับปรุงถนนลาดยางแอสฟัลท์ติกคอนกรีต สายเลียบบคลองซออยตาลาว ม.๗ ต.คลองโยง อ.พุทธมณฑล เชื่อมต่อ ม.๑๐ ต.นราภิรมย์ อ.บางเลน | การสัญจรไปมา และการขนส่งผลผลิตทางการเกษตรเป็นไปด้วยความสะดวก รวดเร็ว | กว้าง ๖ เมตร ยาว ๗๗๐ เมตร หนา ๐.๐๕ เมตร | | | ๒,๙๑๐,๖๐๐ | การสัญจรไปมา และการขนส่งทางการเกษตร สะดวก รวดเร็ว |
| ๓๖๐ | โครงการก่อสร้างปรับปรุงถนนลาดยางแอสฟัลท์ติกคอนกรีต สายลานตากฟ้า - มหาสวัสดิ์ ม.๑ - ๓ ต.มหาสวัสดิ์ อ.พุทธมณฑล เชื่อมต่อ ต.ลานตากฟ้า อ.นครชัยศรี | การสัญจรไปมา และการขนส่งผลผลิตทางการเกษตรเป็นไปด้วยความสะดวก รวดเร็ว | กว้าง ๖ เมตร ยาว ๑,๕๓๐ เมตร หนา ๐.๐๕ เมตร | | | ๕,๗๘๓,๔๐๐ | การสัญจรไปมา และการขนส่งทางการเกษตร สะดวก รวดเร็ว |

๖. ยุทธศาสตร์การพัฒนา ด้านการบริการสาธารณะ

แนวทางการที่ ๑ ก่อสร้าง ปรับปรุง บำรุงรักษาถนน สะพาน ทางเท้า เส้นทางจักรยาน ท่อระบายน้ำ ทำเทียบเรือ ระบบการจัดการขยะและระบบบำบัดน้ำเสีย และซ่อมแซม ปรับปรุงระบบสาธารณูปโภคที่ได้รับความเสียหายจากสาธารณภัย

| ที่ | โครงการ | วัตถุประสงค์ | เป้าหมาย (ผลผลิตของโครงการ) | งบประมาณและที่มา | | | ผลลัพธ์ที่คาดว่าจะได้รับ |
|-----------------------------|--|--|--|------------------|---------------|---------------|---|
| | | | | ๒๕๕๗ (บาท) | ๒๕๕๘ (บาท) | ๒๕๕๙ (บาท) | |
| ๓๖๑ | โครงการก่อสร้างปรับปรุงถนนลาดยางแอสฟัลท์ติกคอนกรีต บริเวณถนนเลียบริมทางรถไฟ ม.๑ ต.ศาลายา เชื่อมต่อ ต.มหาสวัสดิ์ อ.พุทธมณฑล | การสัญจรไปมา และการขนส่งผลผลิตทางการเกษตรเป็นไปด้วยความสะดวก รวดเร็ว | กว้าง ๖ เมตร ยาว ๑,๐๐๐ เมตร หนา ๐.๑๕ เมตร | | | ๓,๗๘๐,๐๐๐ | การสัญจรไปมา และการขนส่งทางการเกษตร สะดวก รวดเร็ว |
| ถนนคอนกรีตเสริมเหล็ก | | | | | | | |
| อ.เมืองนครปฐม | | | | | | | |
| ๓๖๒ | โครงการก่อสร้างถนน คสล. สายบ้านเกาะศรีจันทร์ ม.๒ ต.ถนนขาด เชื่อมต่อ ม.๔ ต.ธรรมศาลา อ.เมืองฯ | การสัญจรไปมา และการขนส่งผลผลิตทางการเกษตรเป็นไปด้วยความสะดวก รวดเร็ว | กว้าง ๖ เมตร ยาว ๗๘๐ เมตร หนา ๐.๑๕ เมตร | | ๓,๙๗๘,๐๐๐ | | การสัญจรไปมา และการขนส่งทางการเกษตร สะดวก รวดเร็ว |
| ๓๖๓ | โครงการก่อสร้างถนน คสล. สายเลียบบคลอง บึงกุ่ม - บึงบางช้าง ม.๒ ต.ถนนขาด เชื่อมต่อ ต.ธรรมศาลา อ.เมืองฯ | การสัญจรไปมา และการขนส่งผลผลิตทางการเกษตรเป็นไปด้วยความสะดวก รวดเร็ว | กว้าง ๑๐ เมตร ยาว ๑,๐๖๐ เมตร หนา ๐.๑๕ เมตร | | | ๙,๐๑๐,๐๐๐ | การสัญจรไปมา และการขนส่งทางการเกษตร สะดวก รวดเร็ว |
| ๓๖๔ | โครงการก่อสร้างถนน คสล. สายสหกรณ์ - หนองเปิดน้ำ ม.๔ - ๕ ต.ถนนขาด เชื่อมต่อ ม.๔ ต.ดอนยายหอม อ.เมืองฯ | การสัญจรไปมา และการขนส่งผลผลิตทางการเกษตรเป็นไปด้วยความสะดวก รวดเร็ว | กว้าง ๖ เมตร ยาว ๗๘๐ เมตร หนา ๐.๑๕ เมตร | | ๓,๙๗๘,๐๐๐ | | การสัญจรไปมา และการขนส่งทางการเกษตร สะดวก รวดเร็ว |

๖. ยุทธศาสตร์การพัฒนา ด้านการบริการสาธารณะ

แนวทางการที่ ๑ ก่อสร้าง ปรับปรุง บำรุงรักษาดาน สะพาน ทางเท้า เส้นทางจักรยาน ท่อระบายน้ำ ทำเทียบเรือ ระบบการจัดการขยะและระบบบำบัดน้ำเสีย และซ่อมแซม ปรับปรุงระบบสาธารณูปโภคที่ได้รับความเสียหายจากสาธารณภัย

| ที่ | โครงการ | วัตถุประสงค์ | เป้าหมาย (ผลผลิตของโครงการ) | งบประมาณและที่มา | | | ผลลัพธ์ที่คาดว่าจะได้รับ |
|-----|---|--|---|------------------|---------------|---------------|---|
| | | | | ๒๕๕๗ (บาท) | ๒๕๕๘ (บาท) | ๒๕๕๙ (บาท) | |
| ๓๖๕ | โครงการก่อสร้างถนน คสล. ม.๑๑ ต.ทัพหลวง เชื่อมต่อ ต.หนองปากโลง อ.เมืองฯ | การสัญจรไปมา และ การขนส่งผลผลิตทาง การเกษตรเป็นไปด้วย ความสะดวก รวดเร็ว | กว้าง ๖ เมตร ยาว ๔๖๐ เมตร หนา ๐.๑๕ เมตร | ๒,๓๔๖,๐๐๐ | | | การสัญจรไปมา และการขนส่งทาง การเกษตร สะดวก รวดเร็ว |
| ๓๖๖ | โครงการก่อสร้างถนน คสล. สายเลียบบคลอง ชลประทาน คลอง ๙ ขวา ๕ ซ้าย พร้อมวางท่อ ระบายน้ำ จุดเริ่มต้นแยกประตูน้ำทัพหลวง จุดสิ้นสุด แยกบ่อพลับ ต.นครปฐม เข้ม ต.บ่อพลับ อ.เมืองฯ | การสัญจรไปมา และ การขนส่งผลผลิตทาง การเกษตรเป็นไปด้วย ความสะดวก รวดเร็ว | กว้าง ๘ เมตร ยาว ๑,๐๐๐ เมตร หนา ๐.๑๕ เมตร | | ๖,๘๐๐,๐๐๐ | | การสัญจรไปมา และการขนส่งทาง การเกษตร สะดวก รวดเร็ว |
| ๓๖๗ | โครงการก่อสร้างถนน คสล. จุดเริ่มต้นโครงการ บ่อม อปพร. ต.นครปฐม ผ่านหมู่บ้านพวงสำลี จุดสิ้นสุดโครงการ ต.บ่อพลับ อ.เมืองฯ | การสัญจรไปมา และ การขนส่งผลผลิตทาง การเกษตรเป็นไปด้วย ความสะดวก รวดเร็ว | กว้าง ๖ เมตร ยาว ๖๙๐ เมตร หนา ๐.๑๕ เมตร | | ๓,๕๑๙,๐๐๐ | | การสัญจรไปมา และการขนส่งทาง การเกษตร สะดวก รวดเร็ว |
| ๓๖๘ | โครงการก่อสร้างถนน คสล. ม.๗,๑๕,๑๗ ต.โพรงมะเดื่อ เชื่อมต่อ ม.๘ ต.หนองปากโลง อ.เมืองฯ | การสัญจรไปมา และ การขนส่งผลผลิตทาง การเกษตรเป็นไปด้วย ความสะดวก รวดเร็ว | กว้าง ๖ เมตร ยาว ๘๐๐ เมตร หนา ๐.๒๐ เมตร | | | ๔,๐๘๐,๐๐๐ | การสัญจรไปมา และการขนส่งทาง การเกษตร สะดวก รวดเร็ว |

๖. ยุทธศาสตร์การพัฒนา ด้านการบริการสาธารณะ

แนวทางการที่ ๑ ก่อสร้าง ปรับปรุง บำรุงรักษาถนน สะพาน ทางเท้า เส้นทางจักรยาน ท่อระบายน้ำ ทำเทียบเรือ ระบบการจัดการขยะและระบบบำบัดน้ำเสีย และซ่อมแซม ปรับปรุงระบบสาธารณูปโภคที่ได้รับความเสียหายจากสาธารณภัย

| ที่ | โครงการ | วัตถุประสงค์ | เป้าหมาย (ผลผลิตของโครงการ) | งบประมาณและที่มา | | | ผลลัพธ์ที่คาดว่าจะได้รับ |
|-----|--|--|---|------------------|---------------|---------------|---|
| | | | | ๒๕๕๗ (บาท) | ๒๕๕๘ (บาท) | ๒๕๕๙ (บาท) | |
| ๓๖๙ | โครงการก่อสร้างถนน คสล. สายบ้านหนองหมา ม.๑๑ ต.โพรงมะเดื่อ เชื่อมต่อ บ้านสระตาสังข์ ม.๒ ต.บ้านยาง อ.เมืองฯ | การสัญจรไปมา และ การขนส่งผลผลิตทาง การเกษตรเป็นไปด้วย ความสะดวก รวดเร็ว | กว้าง ๖ เมตร ยาว ๓๗๐ เมตร หนา ๐.๒๐ เมตร | | ๒,๓๓๑,๐๐๐ | | การสัญจรไปมา และการขนส่งทาง การเกษตร สะดวก รวดเร็ว |
| ๓๗๐ | โครงการก่อสร้างถนน คสล. สายบ้านห้วยหนองกร่าง ม.๑๔ ต.โพรงมะเดื่อ เชื่อมต่อ บ้านหนองกระโดน ม.๘ ต.บ้านยาง อ.เมืองฯ | การสัญจรไปมา และ การขนส่งผลผลิตทาง การเกษตรเป็นไปด้วย ความสะดวก รวดเร็ว | กว้าง ๖ เมตร ยาว ๓๐๐ เมตร หนา ๐.๒๐ เมตร | ๑,๘๙๐,๐๐๐ | | | การสัญจรไปมา และการขนส่งทาง การเกษตร สะดวก รวดเร็ว |
| ๓๗๑ | โครงการก่อสร้างถนน คสล. สายสถานสงเคราะห์ คนชรา ม.๕ ต.สนามจันทร์ เชื่อมต่อ ต.ห้วยจรเข้ อ.เมืองฯ | การสัญจรไปมา และ การขนส่งผลผลิตทาง การเกษตรเป็นไปด้วย ความสะดวก รวดเร็ว | กว้าง ๖ เมตร ยาว ๓๘๕ เมตร หนา ๐.๑๕ เมตร | | | ๑,๙๖๓,๕๐๐ | การสัญจรไปมา และการขนส่งทาง การเกษตร สะดวก รวดเร็ว |
| ๓๗๒ | โครงการก่อสร้างถนน คสล. พร้อมวางท่อระบายน้ำ สายสามควายเผือก - กกโก ม.๔ ต.สามควายเผือก อ.เมืองฯ เชื่อมต่อ ต.แหลมบัว อ.นครชัยศรี | การสัญจรไปมา และ การขนส่งผลผลิตทาง การเกษตรเป็นไปด้วย ความสะดวก รวดเร็ว | กว้าง ๗ เมตร ยาว ๑๔๕ เมตร หนา ๐.๑๕ เมตร | ๘๖๒,๗๕๐ | | | การสัญจรไปมา และการขนส่งทาง การเกษตร สะดวก รวดเร็ว |

๖. ยุทธศาสตร์การพัฒนา ด้านการบริการสาธารณะ

แนวทางการที่ ๑ ก่อสร้าง ปรับปรุง บำรุงรักษาถนน สะพาน ทางเท้า เส้นทางจักรยาน ท่อระบายน้ำ ทำเทียบเรือ ระบบการจัดการขยะและระบบบำบัดน้ำเสีย และซ่อมแซม ปรับปรุงระบบสาธารณูปโภคที่ได้รับความเสียหายจากสาธารณภัย

| ที่ | โครงการ | วัตถุประสงค์ | เป้าหมาย (ผลผลิตของโครงการ) | งบประมาณและที่มา | | | ผลลัพธ์ที่คาดว่าจะได้รับ |
|-----|--|--|---|------------------|---------------|---------------|---|
| | | | | ๒๕๕๗ (บาท) | ๒๕๕๘ (บาท) | ๒๕๕๙ (บาท) | |
| ๓๗๓ | โครงการก่อสร้างถนน คสล. ม.๓ ต.หนองงูเหลือม เชื่อมต่อ ถนนบุญญานูศาสตร์ ต.ทัพหลวง อ.เมืองฯ | การสัญจรไปมา และ การขนส่งผลผลิตทาง การเกษตรเป็นไปด้วย ความสะดวก รวดเร็ว | กว้าง ๘ เมตร ยาว ๕๕๐ เมตร หนา ๐.๑๕ เมตร | ๓,๗๔๐,๐๐๐ | | | การสัญจรไปมา และการขนส่งทาง การเกษตร สะดวก รวดเร็ว |
| ๓๗๔ | โครงการก่อสร้างถนน คสล. สายเลียบคลอง ชลประทาน ม.๘ ต.หนองงูเหลือม อ.เมืองฯ จนครปฐม เชื่อมเขตติดต่อ ต.กรับใหญ่ อ.บ้านโป่ง จ.ราชบุรี | การสัญจรไปมา และ การขนส่งผลผลิตทาง การเกษตรเป็นไปด้วย ความสะดวก รวดเร็ว | กว้าง ๖ เมตร ยาว ๑,๐๐๐ เมตร หนา ๐.๑๕ เมตร | | | ๕,๑๐๐,๐๐๐ | การสัญจรไปมา และการขนส่งทาง การเกษตร สะดวก รวดเร็ว |
| ๓๗๕ | โครงการก่อสร้างถนน คสล. ม.๑๑ ต.หนองงูเหลือม เชื่อมต่อ ม.๙ ต.ทัพหลวง อ.เมืองฯ | การสัญจรไปมา และ การขนส่งผลผลิตทาง การเกษตรเป็นไปด้วย ความสะดวก รวดเร็ว | กว้าง ๖ เมตร ยาว ๑,๐๐๐ เมตร หนา ๐.๑๕ เมตร | | ๕,๑๐๐,๐๐๐ | | การสัญจรไปมา และการขนส่งทาง การเกษตร สะดวก รวดเร็ว |
| ๓๗๖ | โครงการก่อสร้างถนน คสล. สายบ้านหนองงูเหลือม- ดอนขุนวิเศษ ต.หนองงูเหลือม อ.เมืองฯ เชื่อมต่อ ต.ทุ่งขวาง อ.กำแพงแสน | การสัญจรไปมา และ การขนส่งผลผลิตทาง การเกษตรเป็นไปด้วย ความสะดวก รวดเร็ว | กว้าง ๖ เมตร ยาว ๙๐๐ เมตร หนา ๐.๑๕ เมตร | | ๔,๕๙๐,๐๐๐ | | การสัญจรไปมา และการขนส่งทาง การเกษตร สะดวก รวดเร็ว |

๖. ยุทธศาสตร์การพัฒนา ด้านการบริการสาธารณะ

แนวทางการที่ ๑ ก่อสร้าง ปรับปรุง บำรุงรักษาดูแล สะพาน ทางเท้า เส้นทางจักรยาน ท่อระบายน้ำ ทำเทียบเรือ ระบบการจัดการขยะและระบบบำบัดน้ำเสีย และซ่อมแซม ปรับปรุงระบบสาธารณูปโภคที่ได้รับความเสียหายจากสาธารณภัย

| ที่ | โครงการ | วัตถุประสงค์ | เป้าหมาย (ผลผลิตของโครงการ) | งบประมาณและที่มา | | | ผลลัพธ์ที่คาดว่าจะได้รับ |
|------------------|---|--|---|------------------|---------------|---------------|---|
| | | | | ๒๕๕๗ (บาท) | ๒๕๕๘ (บาท) | ๒๕๕๙ (บาท) | |
| ๓๗๗ | โครงการก่อสร้างถนน คสล. ม.๕ ต.หนองดินแดง เชื่อมต่อ ม.๑๑ ต.สระกะเทียม อ.เมืองฯ | การสัญจรไปมา และ การขนส่งผลผลิตทาง การเกษตรเป็นไปด้วย ความสะดวก รวดเร็ว | กว้าง ๖ เมตร ยาว ๑๕๙ เมตร หนา ๐.๑๕ เมตร | ๘๑๐,๙๐๐ | | | การสัญจรไปมา และการขนส่งทาง การเกษตร สะดวก รวดเร็ว |
| ๓๗๘ | โครงการก่อสร้างถนน คสล. สายเลียบบางรถไฟ ม.๔ ต.หนองปากโลง เชื่อมต่อ ต.โพรงมะเดื่อ อ.เมืองฯ | การสัญจรไปมา และ การขนส่งผลผลิตทาง การเกษตรเป็นไปด้วย ความสะดวก รวดเร็ว | กว้าง ๖ เมตร ยาว ๕๐๐ เมตร หนา ๐.๑๕ เมตร | ๒,๕๕๐,๐๐๐ | | | การสัญจรไปมา และการขนส่งทาง การเกษตร สะดวก รวดเร็ว |
| อ.สามพราน | | | | | | | |
| ๓๗๙ | โครงการก่อสร้างถนน คสล. เริ่มจากบริเวณสะพาน ข้ามคลองลัดนางแท่น ถึงชุมประตูทางเข้าวัด ทรงคนอง ม.๔,๕ ต.ทรงคนอง เชื่อมต่อ ม.๓ ต.หอมเกร็ด, ม.๗ ต.ท่าตลาด, ม.๓ ต.ไร่ขิง และ ม.๓ ต.บางเตย อ.สามพราน | การสัญจรไปมา และ การขนส่งผลผลิตทาง การเกษตรเป็นไปด้วย ความสะดวก รวดเร็ว | กว้าง ๖ เมตร ยาว ๗๓๗ เมตร หนา ๐.๒๐ เมตร | | | ๔,๖๔๓,๑๐๐ | การสัญจรไปมา และการขนส่งทาง การเกษตร สะดวก รวดเร็ว |
| ๓๘๐ | โครงการก่อสร้างถนน คสล. สาย ๗ - วัดทรงคนอง ม.๔ ต.ทรงคนอง เชื่อมต่อ ม.๓ ต.หอมเกร็ด, ม.๗,๘,๕ ต.ท่าตลาด, ม.๓ ต.บางเตย และ ม.๓ ต.ไร่ขิง อ.สามพราน | การสัญจรไปมา และ การขนส่งผลผลิตทาง การเกษตรเป็นไปด้วย ความสะดวก รวดเร็ว | กว้าง ๖ เมตร ยาว ๗๔๐ เมตร หนา ๐.๒๐ เมตร | ๔,๖๖๒,๐๐๐ | | | การสัญจรไปมา และการขนส่งทาง การเกษตร สะดวก รวดเร็ว |

๖. ยุทธศาสตร์การพัฒนา ด้านการบริการสาธารณะ

แนวทางการที่ ๑ ก่อสร้าง ปรับปรุง บำรุงรักษาถนน สะพาน ทางเท้า เส้นทางจักรยาน ท่อระบายน้ำ ทำเทียบเรือ ระบบการจัดการขยะและระบบบำบัดน้ำเสีย และซ่อมแซม ปรับปรุงระบบสาธารณูปโภคที่ได้รับความเสียหายจากสาธารณภัย

| ที่ | โครงการ | วัตถุประสงค์ | เป้าหมาย (ผลผลิตของโครงการ) | งบประมาณและที่มา | | | ผลลัพธ์ที่คาดว่าจะได้รับ |
|-----|--|---|--|------------------|---------------|---------------|---|
| | | | | ๒๕๕๗ (บาท) | ๒๕๕๘ (บาท) | ๒๕๕๙ (บาท) | |
| ๓๘๑ | โครงการก่อสร้างถนน คสล. พร้อมวางท่อระบายน้ำ สายโรมัน - เทียนตัด ม.๑,๒,๕ ต.ท่าข้าม เชื่อมต่อ ต.บ้านใหม่ และ ทต.อ้อมใหญ่ อ.สามพราน | การสัญจรไปมา และ การขนส่งผลผลิตทางการเกษตรเป็นไปด้วยความสะดวก รวดเร็ว | กว้าง ๖ เมตร ยาว ๖๖๐ เมตร หนา ๐.๒๐ เมตร | | | ๔,๑๕๘,๐๐๐ | การสัญจรไปมา และการขนส่งทางการเกษตร สะดวก รวดเร็ว |
| ๓๘๒ | โครงการก่อสร้างถนน คสล. สายราษฎร์สามัคคี ม.๕ ต.ท่าข้าม เชื่อมต่อ ทต.อ้อมใหญ่ อ.สามพราน | การสัญจรไปมา และ การขนส่งผลผลิตทางการเกษตรเป็นไปด้วยความสะดวก รวดเร็ว | กว้าง ๖ เมตร ยาว ๔๙๒ เมตร หนา ๐.๒๐ เมตร | | | ๓,๐๙๙,๖๐๐ | การสัญจรไปมา และการขนส่งทางการเกษตร สะดวก รวดเร็ว |
| ๓๘๓ | โครงการก่อสร้างถนน คสล. สายเปโตรพิทักษ์ หลังฟาร์มจระเข้ ม.๖ ต.ท่าข้าม เชื่อมต่อ ต.ยายชา และ ทต.อ้อมใหญ่ อ.สามพราน | การสัญจรไปมา และ การขนส่งผลผลิตทางการเกษตรเป็นไปด้วยความสะดวก รวดเร็ว | กว้าง ๖ เมตร ยาว ๗๑๘ เมตร หนา ๐.๒๐ เมตร | | | ๔,๕๒๓,๔๐๐ | การสัญจรไปมา และการขนส่งทางการเกษตร สะดวก รวดเร็ว |
| ๓๘๔ | โครงการก่อสร้างถนน คสล. หมู่บ้านศรีสามพราน ม.๔ ต.ท่าตลาด เชื่อมต่อ ต.ยายชา และ ต.ไร่ชิง อ.สามพราน | การสัญจรไปมา และ การขนส่งผลผลิตทางการเกษตรเป็นไปด้วยความสะดวก รวดเร็ว | กว้าง ๑๑ เมตร ยาว ๙๖๒ เมตร หนา ๐.๒๐ เมตร | | | ๑๑,๑๑๑,๑๐๐ | การสัญจรไปมา และการขนส่งทางการเกษตร สะดวก รวดเร็ว |

๖. ยุทธศาสตร์การพัฒนา ด้านการบริการสาธารณะ

แนวทางที่ ๑ ก่อสร้าง ปรับปรุง บำรุงรักษาถนน สะพาน ทางเท้า เส้นทางจักรยาน ท่อระบายน้ำ ทำเทียบเรือ ระบบการจัดการขยะและระบบบำบัดน้ำเสีย และซ่อมแซม ปรับปรุงระบบสาธารณูปโภคที่ได้รับความเสียหายจากสาธารณภัย

| ที่ | โครงการ | วัตถุประสงค์ | เป้าหมาย (ผลผลิตของโครงการ) | งบประมาณและที่มา | | | ผลลัพธ์ที่คาดว่าจะได้รับ |
|-----|---|---|---|------------------|---------------|---------------|---|
| | | | | ๒๕๕๗ (บาท) | ๒๕๕๘ (บาท) | ๒๕๕๙ (บาท) | |
| ๓๘๕ | โครงการก่อสร้างถนน คสล. ขอยประชาราษฎร์ ม.๒ ต.บางกระทึก เชื่อมต่อ ต.ไร่ขิง อ.สามพราน (เขต ทต.บางกระทึก) | การสัญจรไปมา และ การขนส่งผลผลิตทางการเกษตรเป็นไปด้วยความสะดวก รวดเร็ว | กว้าง ๖ เมตร ยาว ๕๐๐ เมตร หนา ๐.๒๐ เมตร | | ๓,๑๕๐,๐๐๐ | | การสัญจรไปมา และการขนส่งทางการเกษตร สะดวก รวดเร็ว |
| ๓๘๖ | โครงการก่อสร้างถนน คสล. สายเลียบคลองพัฒนา ม.๕,๖ ต.บางกระทึก เชื่อมต่อ ต.บางเตย อ.สามพราน (เขต ทต.บางกระทึก) | การสัญจรไปมา และ การขนส่งผลผลิตทางการเกษตรเป็นไปด้วยความสะดวก รวดเร็ว | กว้าง ๖ เมตร ยาว ๖๐๐ เมตร หนา ๐.๒๐ เมตร | | | ๓,๗๘๐,๐๐๐ | การสัญจรไปมา และการขนส่งทางการเกษตร สะดวก รวดเร็ว |
| ๓๘๗ | โครงการก่อสร้างถนน คสล. สายหน้าวัดเชิงเลน ม.๑๐ ต.บางช้าง เชื่อมต่อ ต.บ้านใหม่ อ.สามพราน | การสัญจรไปมา และ การขนส่งผลผลิตทางการเกษตรเป็นไปด้วยความสะดวก รวดเร็ว | กว้าง ๖ เมตร ยาว ๗๐๐ เมตร หนา ๐.๒๐ เมตร | | | ๔,๔๑๐,๐๐๐ | การสัญจรไปมา และการขนส่งทางการเกษตร สะดวก รวดเร็ว |
| ๓๘๘ | โครงการก่อสร้างถนน คสล. ถนนเทิดพระเกียรติ สมเด็จพระเจ้า ม.๓ ต.บางเตย เชื่อมต่อ ม.๔ ต.ทรงคนอง และ ต.ไร่ขิง อ.สามพราน | การสัญจรไปมา และ การขนส่งผลผลิตทางการเกษตรเป็นไปด้วยความสะดวก รวดเร็ว | กว้าง ๖ เมตร ยาว ๗๕๐ เมตร หนา ๐.๒๐ เมตร | | | ๔,๗๒๕,๐๐๐ | การสัญจรไปมา และการขนส่งทางการเกษตร สะดวก รวดเร็ว |

๖. ยุทธศาสตร์การพัฒนา ด้านการบริการสาธารณะ

แนวทางการที่ ๑ ก่อสร้าง ปรับปรุง บำรุงรักษาถนน สะพาน ทางเท้า เส้นทางจักรยาน ท่อระบายน้ำ ทำเทียบเรือ ระบบการจัดการขยะและระบบบำบัดน้ำเสีย และซ่อมแซม ปรับปรุงระบบสาธารณูปโภคที่ได้รับความเสียหายจากสาธารณภัย

| ที่ | โครงการ | วัตถุประสงค์ | เป้าหมาย (ผลผลิตของโครงการ) | งบประมาณและที่มา | | | ผลลัพธ์ที่คาดว่าจะได้รับ |
|-----|--|--|--|------------------|---------------|---------------|---|
| | | | | ๒๕๕๗ (บาท) | ๒๕๕๘ (บาท) | ๒๕๕๙ (บาท) | |
| ๓๘๘ | โครงการก่อสร้างถนน คสล. พร้อมวางท่อระบายน้ำ ม.๔,๖ ต.ยายชา เชื่อมต่อ ม.๗ ต.สามพราน อ.สามพราน | การสัญจรไปมา และ การขนส่งผลผลิตทาง การเกษตรเป็นไปด้วย ความสะดวก รวดเร็ว | กว้าง ๖ เมตร ยาว ๕๔๕ เมตร หนา ๐.๒๐ เมตร | | ๓,๔๓๓,๕๐๐ | | การสัญจรไปมา และการขนส่งทาง การเกษตร สะดวก รวดเร็ว |
| ๓๘๙ | โครงการก่อสร้างถนน คสล. พร้อมวางท่อระบายน้ำ ม.๔,๕,๖ ต.ยายชา เชื่อมต่อ ม.๗ ต.สามพราน อ.สามพราน | การสัญจรไปมา และ การขนส่งผลผลิตทาง การเกษตรเป็นไปด้วย ความสะดวก รวดเร็ว | กว้าง ๖ เมตร ยาว ๕๐๐ เมตร หนา ๐.๒๐ เมตร | ๓,๑๕๐,๐๐๐ | | | การสัญจรไปมา และการขนส่งทาง การเกษตร สะดวก รวดเร็ว |
| ๓๙๑ | โครงการก่อสร้างถนน คสล. พร้อมขยายไหล่ทาง และท่อระบายน้ำ แยกคลองลาดตะเฒ่า ม.๗ ชุมชนบ้านโรงหล่อ ต.ไร่ขิง เชื่อมต่อ ต.อ้อมใหญ่ อ.สามพราน | การสัญจรไปมา และ การขนส่งผลผลิตทาง การเกษตรเป็นไปด้วย ความสะดวก รวดเร็ว | กว้าง ๖ เมตร ยาว ๘๐๐ เมตร หนา ๐.๒๐ เมตร | | | ๕,๐๔๐,๐๐๐ | การสัญจรไปมา และการขนส่งทาง การเกษตร สะดวก รวดเร็ว |
| ๓๙๒ | โครงการก่อสร้างถนน คสล. สายไร่ขิง - ทรงคนอง ต.ไร่ขิง เชื่อมต่อ ต.บางกระทีก อ.สามพราน | การสัญจรไปมา และ การขนส่งผลผลิตทาง การเกษตรเป็นไปด้วย ความสะดวก รวดเร็ว | กว้าง ๑๒ เมตร ยาว ๘๐๐ เมตร หนา ๐.๒๐ เมตร | | | ๑๐,๐๘๐,๐๐๐ | การสัญจรไปมา และการขนส่งทาง การเกษตร สะดวก รวดเร็ว |

๖. ยุทธศาสตร์การพัฒนา ด้านการบริการสาธารณะ

แนวทางการที่ ๑ ก่อสร้าง ปรับปรุง บำรุงรักษาถนน สะพาน ทางเท้า เส้นทางจักรยาน ท่อระบายน้ำ ทำเทียบเรือ ระบบการจัดการขยะและระบบบำบัดน้ำเสีย และซ่อมแซม ปรับปรุงระบบสาธารณูปโภคที่ได้รับความเสียหายจากสาธารณภัย

| ที่ | โครงการ | วัตถุประสงค์ | เป้าหมาย (ผลผลิตของโครงการ) | งบประมาณและที่มา | | | ผลลัพธ์ที่คาดว่าจะได้รับ |
|-----|---|---|---|------------------|---------------|---------------|---|
| | | | | ๒๕๕๗ (บาท) | ๒๕๕๘ (บาท) | ๒๕๕๙ (บาท) | |
| ๓๙๓ | โครงการก่อสร้างถนน คสล. ขอยไร่ชิง ๔๒ ต.ไร่ชิง เชื่อมต่อ ต.กระทุ่มล้ม อ.สามพราน | การสัญจรไปมา และ การขนส่งผลผลิตทางการเกษตรเป็นไปด้วยความสะดวก รวดเร็ว | กว้าง ๖ เมตร ยาว ๕๕๐ เมตร หนา ๐.๒๐ เมตร | | ๓,๕๖๕,๐๐๐ | | การสัญจรไปมา และการขนส่งทางการเกษตร สะดวก รวดเร็ว |
| ๓๙๔ | โครงการก่อสร้างถนน คสล. ขอยไร่ชิง ๔๒ ต.ไร่ชิง เชื่อมต่อ ต.บางกระทีก อ.สามพราน | การสัญจรไปมา และ การขนส่งผลผลิตทางการเกษตรเป็นไปด้วยความสะดวก รวดเร็ว | กว้าง ๖ เมตร ยาว ๔๐๐ เมตร หนา ๐.๒๐ เมตร | | | ๒,๕๒๐,๐๐๐ | การสัญจรไปมา และการขนส่งทางการเกษตร สะดวก รวดเร็ว |
| ๓๙๕ | โครงการก่อสร้างถนน คสล. ม.๒ ต.สามพราน เชื่อมต่อ ม.๑ ต.ท่าข้าม อ.สามพราน | การสัญจรไปมา และ การขนส่งผลผลิตทางการเกษตรเป็นไปด้วยความสะดวก รวดเร็ว | กว้าง ๖ เมตร ยาว ๓๔๖ เมตร หนา ๐.๒๐ เมตร | | ๒,๑๗๙,๘๐๐ | | การสัญจรไปมา และการขนส่งทางการเกษตร สะดวก รวดเร็ว |
| ๓๙๖ | โครงการก่อสร้างถนน คสล. สายปทุมกัลยา ๑ ม.๕ ต.หอมเกร็ด อ.สามพราน เชื่อมต่อ ต.ขุนแก้ว อ.นครชัยศรี | การสัญจรไปมา และ การขนส่งผลผลิตทางการเกษตรเป็นไปด้วยความสะดวก รวดเร็ว | กว้าง ๖ เมตร ยาว ๑๕๐ เมตร หนา ๐.๑๕ เมตร | ๗๖๕,๐๐๐ | | | การสัญจรไปมา และการขนส่งทางการเกษตร สะดวก รวดเร็ว |

๖. ยุทธศาสตร์การพัฒนา ด้านการบริการสาธารณะ

แนวทางที่ ๑ ก่อสร้าง ปรับปรุง บำรุงรักษาถนน สะพาน ทางเท้า เส้นทางจักรยาน ท่อระบายน้ำ ทำเทียบเรือ ระบบการจัดการขยะและระบบบำบัดน้ำเสีย และซ่อมแซม ปรับปรุงระบบสาธารณูปโภคที่ได้รับความเสียหายจากสาธารณภัย

| ที่ | โครงการ | วัตถุประสงค์ | เป้าหมาย (ผลผลิตของโครงการ) | งบประมาณและที่มา | | | ผลลัพธ์ที่คาดว่าจะได้รับ |
|--------------------|---|--|---|------------------|---------------|---------------|---|
| | | | | ๒๕๕๗ (บาท) | ๒๕๕๘ (บาท) | ๒๕๕๙ (บาท) | |
| ๓๙๗ | โครงการก่อสร้างถนน คสล. พร้อมระบบระบายน้ำ หน้าตลาดพื้นลื่น ซอยเทศบาล ๑ ทางเข้าวัด สิรินธรเทพรัตนารามฯ ม.๗ ต.อ้อมใหญ่ เชื่อมต่อ ต.ท่าข้าม อ.สามพราน | การสัญจรไปมา และ การขนส่งผลผลิตทาง การเกษตรเป็นไปด้วย ความสะดวก รวดเร็ว | กว้าง ๖ เมตร ยาว ๕๐๐ เมตร หนา ๐.๑๕ เมตร | ๒,๕๕๐,๐๐๐ | | | การสัญจรไปมา และการขนส่งทาง การเกษตร สะดวก รวดเร็ว |
| อ.นครชัยศรี | | | | | | | |
| ๓๙๘ | โครงการก่อสร้างถนน คสล. ถนนสายกลาง ม.๑ ต.โคกพระเจดีย์ เชื่อมต่อ ม.๔ ต.ท่ากระชับ อ.นครชัยศรี | การสัญจรไปมา และ การขนส่งผลผลิตทาง การเกษตรเป็นไปด้วย ความสะดวก รวดเร็ว | กว้าง ๖ เมตร ยาว ๗๕๐ เมตร หนา ๐.๒๐ เมตร | | | ๔,๗๒๕,๐๐๐ | การสัญจรไปมา และการขนส่งทาง การเกษตร สะดวก รวดเร็ว |
| ๓๙๙ | โครงการยกระดับถนน คสล. สายเลียบบแม่น้ำ นครชัยศรี ม.๑ ต.จิวราย เชื่อมต่อ ต.ไทยवास และ ต.ลานตากฟ้า อ.นครชัยศรี | การสัญจรไปมา และ การขนส่งผลผลิตทาง การเกษตรเป็นไปด้วย ความสะดวก รวดเร็ว | กว้าง ๖ เมตร ยาว ๑,๑๐๐ เมตร | | | ๕,๖๑๐,๐๐๐ | การสัญจรไปมา และการขนส่งทาง การเกษตร สะดวก รวดเร็ว |
| ๔๐๐ | โครงการยกระดับถนน คสล. ม.๑ ต.ท่าตำหนัก เชื่อมต่อ ม.๒ ต.บางกระเบา อ.นครชัยศรี | การสัญจรไปมา และ การขนส่งผลผลิตทาง การเกษตรเป็นไปด้วย ความสะดวก รวดเร็ว | กว้าง ๖ เมตร ยาว ๑,๐๐๐ เมตร | | | ๕,๑๐๐,๐๐๐ | การสัญจรไปมา และการขนส่งทาง การเกษตร สะดวก รวดเร็ว |

๖. ยุทธศาสตร์การพัฒนา ด้านการบริการสาธารณะ

แนวทางการที่ ๑ ก่อสร้าง ปรับปรุง บำรุงรักษาถนน สะพาน ทางเท้า เส้นทางจักรยาน ท่อระบายน้ำ ทำเทียบเรือ ระบบการจัดการขยะและระบบบำบัดน้ำเสีย และซ่อมแซม ปรับปรุงระบบสาธารณูปโภคที่ได้รับความเสียหายจากสาธารณภัย

| ที่ | โครงการ | วัตถุประสงค์ | เป้าหมาย (ผลผลิตของโครงการ) | งบประมาณและที่มา | | | ผลลัพธ์ที่คาดว่าจะได้รับ |
|-----|--|--|---|------------------|---------------|---------------|---|
| | | | | ๒๕๕๗ (บาท) | ๒๕๕๘ (บาท) | ๒๕๕๙ (บาท) | |
| ๔๐๑ | โครงการก่อสร้างถนน คสล. สายจั่วราย - ไทยวาาส - ทางแยกสายเจ็ด ม.๔ ต.ไทยวาาส เชื่อมต่อ ต.จั่วราย อ.นครชัยศรี | การสัญจรไปมา และการขนส่งผลผลิตทางการเกษตรเป็นไปด้วยความสะดวก รวดเร็ว | กว้าง ๖ เมตร ยาว ๘๔๖ เมตร หนา ๐.๑๕ เมตร | | | ๔,๓๑๔,๖๐๐ | การสัญจรไปมา และการขนส่งทางการเกษตร สะดวก รวดเร็ว |
| ๔๐๒ | โครงการก่อสร้างถนน คสล. สายเสียบึง หลังวัดบ่อตะกั่ว ม.๑ ต.บางระกำ เชื่อมต่อ ต.พะเนียด อ.นครชัยศรี | การสัญจรไปมา และการขนส่งผลผลิตทางการเกษตรเป็นไปด้วยความสะดวก รวดเร็ว | กว้าง ๖ เมตร ยาว ๗๖๐ เมตร หนา ๐.๑๕ เมตร | | ๓,๘๗๖,๐๐๐ | | การสัญจรไปมา และการขนส่งทางการเกษตร สะดวก รวดเร็ว |
| ๔๐๓ | โครงการก่อสร้างถนน คสล. สายคลองทางหลวง ม.๓ ต.บางแก้ว อ.นครชัยศรี เชื่อมต่อ ต.คลองใหม่ อ.สามพราน | การสัญจรไปมา และการขนส่งผลผลิตทางการเกษตรเป็นไปด้วยความสะดวก รวดเร็ว | กว้าง ๖ เมตร ยาว ๖๗๐ เมตร หนา ๐.๒๐ เมตร | | | ๔,๒๒๑,๐๐๐ | การสัญจรไปมา และการขนส่งทางการเกษตร สะดวก รวดเร็ว |
| ๔๐๔ | โครงการก่อสร้างถนน คสล. สายวัดสำโรง - ลานตากฟ้า ม.๓ ต.ลานตากฟ้า เชื่อมต่อ ต.วัดสำโรง อ.นครชัยศรี | การสัญจรไปมา และการขนส่งผลผลิตทางการเกษตรเป็นไปด้วยความสะดวก รวดเร็ว | กว้าง ๘ เมตร ยาว ๒๕๐ เมตร หนา ๐.๑๕ เมตร | ๑,๗๐๐,๐๐๐ | | | การสัญจรไปมา และการขนส่งทางการเกษตร สะดวก รวดเร็ว |

๖. ยุทธศาสตร์การพัฒนา ด้านการบริการสาธารณะ

แนวทางการที่ ๑ ก่อสร้าง ปรับปรุง บำรุงรักษาถนน สะพาน ทางเท้า เส้นทางจักรยาน ท่อระบายน้ำ ทำเทียบเรือ ระบบการจัดการขยะและระบบบำบัดน้ำเสีย และซ่อมแซม ปรับปรุงระบบสาธารณูปโภคที่ได้รับความเสียหายจากสาธารณภัย

| ที่ | โครงการ | วัตถุประสงค์ | เป้าหมาย (ผลผลิตของโครงการ) | งบประมาณและที่มา | | | ผลลัพธ์ที่คาดว่าจะได้รับ |
|-----|---|--|---|------------------|---------------|---------------|---|
| | | | | ๒๕๕๗ (บาท) | ๒๕๕๘ (บาท) | ๒๕๕๙ (บาท) | |
| ๔๐๕ | โครงการก่อสร้างถนน คสล. ม.๔ ต.วัดละมุด เชื่อมต่อ ม.๕ ต.ศรีมหาโพธิ์ อ.นครชัยศรี | การสัญจรไปมา และ การขนส่งผลผลิตทาง การเกษตรเป็นไปด้วย ความสะดวก รวดเร็ว | กว้าง ๖ เมตร ยาว ๖๐๐ เมตร หนา ๐.๒๐ เมตร | | ๓,๗๘๐,๐๐๐ | | การสัญจรไปมา และการขนส่งทาง การเกษตร สะดวก รวดเร็ว |
| ๔๐๖ | โครงการก่อสร้างถนน คสล. หน้า รพ.สต.สวนแก้ว เชื่อมถนนชลประทาน ม.๕ ต.วัดละมุด เชื่อมต่อ ต.บางพระ อ.นครชัยศรี และ ต.บ้านหลวง อ.ดอนตูม | การสัญจรไปมา และ การขนส่งผลผลิตทาง การเกษตรเป็นไปด้วย ความสะดวก รวดเร็ว | กว้าง ๖ เมตร ยาว ๒๕๐ เมตร หนา ๐.๒๐ เมตร | | ๑,๕๗๕,๐๐๐ | | การสัญจรไปมา และการขนส่งทาง การเกษตร สะดวก รวดเร็ว |
| ๔๐๗ | โครงการก่อสร้างถนน คสล. สายคลองชลประทาน ม.๓,๔ ต.ศรีมหาโพธิ์ เชื่อมต่อ ต.แหลมบัว อ.นครชัยศรี | การสัญจรไปมา และ การขนส่งผลผลิตทาง การเกษตรเป็นไปด้วย ความสะดวก รวดเร็ว | กว้าง ๖ เมตร ยาว ๗๐๐ เมตร หนา ๐.๑๕ เมตร | | ๓,๕๗๐,๐๐๐ | | การสัญจรไปมา และการขนส่งทาง การเกษตร สะดวก รวดเร็ว |
| ๔๐๘ | โครงการก่อสร้างถนน คสล. สายบ้านไร่เจ๊ก ม.๒ ต.ห้วยพลู เชื่อมต่อ ต.บางแก้วฟ้า อ.นครชัยศรี | การสัญจรไปมา และ การขนส่งผลผลิตทาง การเกษตรเป็นไปด้วย ความสะดวก รวดเร็ว | กว้าง ๖ เมตร ยาว ๘๖๐ เมตร หนา ๐.๑๕ เมตร | | | ๔,๓๘๖,๐๐๐ | การสัญจรไปมา และการขนส่งทาง การเกษตร สะดวก รวดเร็ว |

๖. ยุทธศาสตร์การพัฒนา ด้านการบริการสาธารณะ

แนวทางการที่ ๑ ก่อสร้าง ปรับปรุง บำรุงรักษาดาน สะพาน ทางเท้า เส้นทางจักรยาน ท่อระบายน้ำ ทำเทียบเรือ ระบบการจัดการขยะและระบบบำบัดน้ำเสีย และซ่อมแซม ปรับปรุงระบบสาธารณูปโภคที่ได้รับความเสียหายจากสาธารณภัย

| ที่ | โครงการ | วัตถุประสงค์ | เป้าหมาย (ผลผลิตของโครงการ) | งบประมาณและที่มา | | | ผลลัพธ์ที่คาดว่าจะได้รับ |
|-------------------|--|--|---|------------------|---------------|---------------|---|
| | | | | ๒๕๕๗ (บาท) | ๒๕๕๘ (บาท) | ๒๕๕๙ (บาท) | |
| ๔๐๙ | โครงการก่อสร้างถนน คสล. ซอยบ้านนายปรีชาศรีอนันต์ ม.๓ ต.ห้วยพลู อ.นครชัยศรี | การสัญจรไปมา และการขนส่งผลผลิตทางการเกษตรเป็นไปด้วยความสะดวก รวดเร็ว | กว้าง ๖ เมตร ยาว ๕๒๐ เมตร หนา ๐.๑๕ เมตร | ๒,๖๕๒,๐๐๐ | | | การสัญจรไปมา และการขนส่งทางการเกษตร สะดวก รวดเร็ว |
| ๔๑๐ | โครงการก่อสร้างถนน คสล. สายห้วยพลู - คลองโยง ม.๕ ต.ห้วยพลู เชื่อมต่อ ม.๒ ต.ลานตากฟ้า อ.นครชัยศรี | การสัญจรไปมา และการขนส่งผลผลิตทางการเกษตรเป็นไปด้วยความสะดวก รวดเร็ว | กว้าง ๗ เมตร ยาว ๑,๐๐๐ เมตร หนา ๐.๑๕ เมตร | | ๕,๙๕๐,๐๐๐ | | การสัญจรไปมา และการขนส่งทางการเกษตร สะดวก รวดเร็ว |
| อ.กำแพงแสน | | | | | | | |
| ๔๑๑ | โครงการก่อสร้างถนน คสล. สายเลียบบคลองชลประทานสาย ร.๒ ๗ ขวา - สองพี่น้อง ม.๑ - ๕ ต.ห้วยม่วง เชื่อมต่อ ต.สะพานอ.กำแพงแสน | การสัญจรไปมา และการขนส่งผลผลิตทางการเกษตรเป็นไปด้วยความสะดวก รวดเร็ว | กว้าง ๖ เมตร ยาว ๖๐๐ เมตร หนา ๐.๑๕ เมตร | | | ๓,๐๖๐,๐๐๐ | การสัญจรไปมา และการขนส่งทางการเกษตร สะดวก รวดเร็ว |
| อ.บางเลน | | | | | | | |
| ๔๑๒ | โครงการก่อสร้างถนน คสล. ม.๗ ต.นราภิรมย์ อ.บางเลน จ.นครปฐม เชื่อมเขตติดต่อ ม.๘ ต.ขุนศรี อ.ไทรน้อย จ.นนทบุรี | การสัญจรไปมา และการขนส่งผลผลิตทางการเกษตรเป็นไปด้วยความสะดวก รวดเร็ว | กว้าง ๖ เมตร ยาว ๗๙๐ เมตร หนา ๐.๑๕ เมตร | | | ๔,๐๒๙,๐๐๐ | การสัญจรไปมา และการขนส่งทางการเกษตร สะดวก รวดเร็ว |

๖. ยุทธศาสตร์การพัฒนา ด้านการบริการสาธารณะ

แนวทางการที่ ๑ ก่อสร้าง ปรับปรุง บำรุงรักษาถนน สะพาน ทางเท้า เส้นทางจักรยาน ท่อระบายน้ำ ทำเทียบเรือ ระบบการจัดการขยะและระบบบำบัดน้ำเสีย และซ่อมแซม ปรับปรุงระบบสาธารณูปโภคที่ได้รับความเสียหายจากสาธารณภัย

| ที่ | โครงการ | วัตถุประสงค์ | เป้าหมาย (ผลผลิตของโครงการ) | งบประมาณและที่มา | | | ผลลัพธ์ที่คาดว่าจะได้รับ |
|-----|--|--|---|------------------|---------------|---------------|---|
| | | | | ๒๕๕๗ (บาท) | ๒๕๕๘ (บาท) | ๒๕๕๙ (บาท) | |
| ๔๑๓ | โครงการก่อสร้างถนน คสล. ม.๘ ต.นราภิรมย์ เชื่อมต่อ ม.๑๓ ต.บางภาษี อ.บางเลน | การสัญจรไปมา และ การขนส่งผลผลิตทาง การเกษตรเป็นไปด้วย ความสะดวก รวดเร็ว | กว้าง ๖ เมตร ยาว ๗๙๐ เมตร หนา ๐.๑๕ เมตร | | | ๔,๐๒๙,๐๐๐ | การสัญจรไปมา และการขนส่งทาง การเกษตร สะดวก รวดเร็ว |
| ๔๑๔ | โครงการก่อสร้างถนน คสล. ม.๑๐,๑๕ ต.บางปลา เชื่อมต่อ ต.ดอนตูม อ.บางเลน | การสัญจรไปมา และ การขนส่งผลผลิตทาง การเกษตรเป็นไปด้วย ความสะดวก รวดเร็ว | กว้าง ๖ เมตร ยาว ๘๐๐ เมตร หนา ๐.๑๕ เมตร | | | ๔,๐๘๐,๐๐๐ | การสัญจรไปมา และการขนส่งทาง การเกษตร สะดวก รวดเร็ว |
| ๔๑๕ | โครงการก่อสร้างถนน คสล. ม.๑๔ ต.บางปลา เชื่อมต่อ ต.ดอนตูม อ.บางเลน | การสัญจรไปมา และ การขนส่งผลผลิตทาง การเกษตรเป็นไปด้วย ความสะดวก รวดเร็ว | กว้าง ๖ เมตร ยาว ๓๒๗ เมตร หนา ๐.๑๕ เมตร | | ๑,๖๖๗,๗๐๐ | | การสัญจรไปมา และการขนส่งทาง การเกษตร สะดวก รวดเร็ว |
| ๔๑๖ | โครงการก่อสร้างถนน คสล. ม.๑๑ ต.บางภาษี อ.บางเลน เชื่อมต่อทางหลวงชนบท | การสัญจรไปมา และ การขนส่งผลผลิตทาง การเกษตรเป็นไปด้วย ความสะดวก รวดเร็ว | กว้าง ๖ เมตร ยาว ๖๕๐ เมตร หนา ๐.๑๕ เมตร | | ๓,๓๑๕,๐๐๐ | | การสัญจรไปมา และการขนส่งทาง การเกษตร สะดวก รวดเร็ว |

๖. ยุทธศาสตร์การพัฒนา ด้านการบริการสาธารณะ

แนวทางการที่ ๑ ก่อสร้าง ปรับปรุง บำรุงรักษาถนน สะพาน ทางเท้า เส้นทางจักรยาน ท่อระบายน้ำ ทำเทียบเรือ ระบบการจัดการขยะและระบบบำบัดน้ำเสีย และซ่อมแซม ปรับปรุงระบบสาธารณูปโภคที่ได้รับความเสียหายจากสาธารณภัย

| ที่ | โครงการ | วัตถุประสงค์ | เป้าหมาย (ผลผลิตของโครงการ) | งบประมาณและที่มา | | | ผลลัพธ์ที่คาดว่าจะได้รับ |
|-------------------|---|--|---|------------------|---------------|---------------|---|
| | | | | ๒๕๕๗ (บาท) | ๒๕๕๘ (บาท) | ๒๕๕๙ (บาท) | |
| ๔๑๗ | โครงการก่อสร้างถนน คสล. เลียบคลองรางเข้ฝิ่งเหนือ ม.๑๔ - ๑๕ ต.บางระกำ อ.บางเลน เชื่อมต่อ ม.๙ ต.ดอนพุทรา อ.ดอนตูม | การสัญจรไปมา และการขนส่งผลผลิตทางการเกษตรเป็นไปด้วยความสะดวก รวดเร็ว | กว้าง ๖ เมตร ยาว ๘๐๐ เมตร หนา ๐.๑๕ เมตร | | ๔,๐๘๐,๐๐๐ | | การสัญจรไปมา และการขนส่งทางการเกษตร สะดวก รวดเร็ว |
| ๔๑๘ | โครงการก่อสร้างถนน คสล. สายเลียบคลองสภาพร ม.๑๐ ต.ลำพญา เชื่อมต่อ ม.๘ ต.คลองนกกระทุง อ.บางเลน | การสัญจรไปมา และการขนส่งผลผลิตทางการเกษตรเป็นไปด้วยความสะดวก รวดเร็ว | กว้าง ๖ เมตร ยาว ๖๕๐ เมตร หนา ๐.๑๕ เมตร | ๓,๓๑๕,๐๐๐ | | | การสัญจรไปมา และการขนส่งทางการเกษตร สะดวก รวดเร็ว |
| อ.ดอนตูม | | | | | | | |
| ๔๑๙ | โครงการก่อสร้างถนน คสล. ถนนเลียบคลองชลประทาน ม.๓,๕ ต.ดอนพุทรา อ.ดอนตูม เชื่อมต่อ ต.บางปลา อ.บางเลน | การสัญจรไปมา และการขนส่งผลผลิตทางการเกษตรเป็นไปด้วยความสะดวก รวดเร็ว | กว้าง ๖ เมตร ยาว ๕๐๐ เมตร หนา ๐.๑๕ เมตร | | | ๒,๕๕๐,๐๐๐ | การสัญจรไปมา และการขนส่งทางการเกษตร สะดวก รวดเร็ว |
| อ.พุทธมณฑล | | | | | | | |
| ๔๒๐ | โครงการก่อสร้างถนน คสล. สายเลียบคลองมหาสวัสดิ์ ม.๓ ต.มหาสวัสดิ์ เชื่อมต่อ ต.ศาลายา อ.พุทธมณฑล | การสัญจรไปมา และการขนส่งผลผลิตทางการเกษตรเป็นไปด้วยความสะดวก รวดเร็ว | กว้าง ๖ เมตร ยาว ๘๐๕ เมตร หนา ๐.๑๕ เมตร | | | ๔,๑๐๕,๕๐๐ | การสัญจรไปมา และการขนส่งทางการเกษตร สะดวก รวดเร็ว |

๖. ยุทธศาสตร์การพัฒนา ด้านการบริการสาธารณะ

แนวทางการที่ ๑ ก่อสร้าง ปรับปรุง บำรุงรักษาดูแล สะพาน ทางเท้า เส้นทางจักรยาน ท่อระบายน้ำ ทำเทียบเรือ ระบบการจัดการขยะและระบบบำบัดน้ำเสีย และซ่อมแซม ปรับปรุงระบบสาธารณูปโภคที่ได้รับความเสียหายจากสาธารณภัย

| ที่ | โครงการ | วัตถุประสงค์ | เป้าหมาย (ผลผลิตของโครงการ) | งบประมาณและที่มา | | | ผลลัพธ์ที่คาดว่าจะได้รับ |
|-------------------------------|---|--|---|------------------|---------------|---------------|---|
| | | | | ๒๕๕๗ (บาท) | ๒๕๕๘ (บาท) | ๒๕๕๙ (บาท) | |
| ๔๒๑ | โครงการก่อสร้างถนน คสล. สายเลียบบคลองตาทลี เชื่อมถนนเลียบบคลองมหาสวัสดิ์ ม.๑ กับถนนเทพนิมิต - ลานตากฟ้า ม.๒ ต.ศาลายา อ.พุทธมณฑล เชื่อมต่อ ต.ลานตากฟ้า อ.นครชัยศรี | การสัญจรไปมา และการขนส่งผลผลิตทางการเกษตรเป็นไปด้วยความสะดวก รวดเร็ว | กว้าง ๖ เมตร ยาว ๘๗๑ เมตร หนา ๐.๑๕ เมตร | | ๔,๔๔๒,๑๐๐ | | การสัญจรไปมา และการขนส่งทางการเกษตร สะดวก รวดเร็ว |
| ๔๒๒ | โครงการก่อสร้างถนน คสล. พร้อมวางท่อระบายน้ำ ขอยเมตตารุณ ม.๔ เขต อบต.ศาลายา เชื่อมต่อ เขต ทต.ศาลายา อ.พุทธมณฑล | การสัญจรไปมา และการขนส่งผลผลิตทางการเกษตรเป็นไปด้วยความสะดวก รวดเร็ว | กว้าง ๖ เมตร ยาว ๘๕๐ เมตร หนา ๐.๑๕ เมตร | | ๔,๓๓๕,๐๐๐ | | การสัญจรไปมา และการขนส่งทางการเกษตร สะดวก รวดเร็ว |
| สะพานคอนกรีตเสริมเหล็ก | | | | | | | |
| อ.เมืองนครปฐม | | | | | | | |
| ๔๒๓ | โครงการก่อสร้างสะพานคอนกรีตเสริมเหล็ก บริเวณชุมชนพองเงินพัฒนา ม.๒ ต.ดอนยายหอม อ.เมืองฯ (เขต ต.ดอนยายหอม) | การสัญจรไปมา และการขนส่งผลผลิตทางการเกษตรเป็นไปด้วยความสะดวก รวดเร็ว | กว้าง ๘ เมตร ยาว ๑๒ เมตร | | | ๑,๒๐๐,๐๐๐ | การสัญจรไปมา และการขนส่งทางการเกษตร สะดวก รวดเร็ว |
| ๔๒๔ | โครงการก่อสร้างขยายสะพานคอนกรีตเสริมเหล็กข้ามคลองรางบัว ม.๓ ต.ดอนยายหอม เชื่อมต่อ ต.ถนนขาด อ.เมืองฯ | การสัญจรไปมา และการขนส่งผลผลิตทางการเกษตรเป็นไปด้วยความสะดวก รวดเร็ว | กว้าง ๗ เมตร ยาว ๑๒ เมตร | | | ๑,๑๖๔,๐๐๐ | การสัญจรไปมา และการขนส่งทางการเกษตร สะดวก รวดเร็ว |

๖. ยุทธศาสตร์การพัฒนา ด้านการบริการสาธารณะ

แนวทางที่ ๑ ก่อสร้าง ปรับปรุง บำรุงรักษาถนน สะพาน ทางเท้า เส้นทางจักรยาน ท่อระบายน้ำ ทำเทียบเรือ ระบบการจัดการขยะและระบบบำบัดน้ำเสีย และซ่อมแซม ปรับปรุงระบบสาธารณูปโภคที่ได้รับความเสียหายจากสาธารณภัย

| ที่ | โครงการ | วัตถุประสงค์ | เป้าหมาย (ผลผลิตของโครงการ) | งบประมาณและที่มา | | | ผลลัพธ์ที่คาดว่าจะได้รับ |
|-----|---|--|--------------------------------|------------------|---------------|---------------|---|
| | | | | ๒๕๕๗ (บาท) | ๒๕๕๘ (บาท) | ๒๕๕๙ (บาท) | |
| ๔๒๕ | โครงการก่อสร้างสะพานคอนกรีตเสริมเหล็กข้ามคลองรางบัว ม.๓ เชื่อมคลองหนองหญ้าปล้อง ม.๕ ต.ดอนยายหอม อ.เมืองฯ | การสัญจรไปมา และการขนส่งผลผลิตทางการเกษตรเป็นไปด้วยความสะดวก รวดเร็ว | กว้าง ๖ เมตร ยาว ๑๐ เมตร | | ๑,๐๐๐,๐๐๐ | | การสัญจรไปมา และการขนส่งทางการเกษตร สะดวก รวดเร็ว |
| ๔๒๖ | โครงการก่อสร้างขยายสะพานคอนกรีตเสริมเหล็กข้ามคลองวังกุ่ม ทางเข้าบ้านดอนสามสิบ ม.๔ ต.ดอนยายหอม อ.เมืองฯ | การสัญจรไปมา และการขนส่งผลผลิตทางการเกษตรเป็นไปด้วยความสะดวก รวดเร็ว | กว้าง ๖ เมตร ยาว ๑๐ เมตร | ๑,๐๐๐,๐๐๐ | | | การสัญจรไปมา และการขนส่งทางการเกษตร สะดวก รวดเร็ว |
| ๔๒๗ | โครงการก่อสร้างสะพานคอนกรีตเสริมเหล็กข้ามคลองพระยาพายเรือ บ้านตาลเดี่ยว ม.๖ ต.ดอนยายหอม เชื่อมต่อ ต.ถนนขาด อ.เมืองฯ | การสัญจรไปมา และการขนส่งผลผลิตทางการเกษตรเป็นไปด้วยความสะดวก รวดเร็ว | กว้าง ๗ เมตร ยาว ๑๒ เมตร | | | ๑,๑๖๔,๐๐๐ | การสัญจรไปมา และการขนส่งทางการเกษตร สะดวก รวดเร็ว |
| ๔๒๘ | โครงการก่อสร้างขยายสะพานคอนกรีตเสริมเหล็กข้ามคลองสาธารณประโยชน์ ทางเข้าบ้านดอนชนาก ม.๗ ต.ดอนยายหอม อ.เมืองฯ | การสัญจรไปมา และการขนส่งผลผลิตทางการเกษตรเป็นไปด้วยความสะดวก รวดเร็ว | กว้าง ๗ เมตร ยาว ๘ เมตร | | ๘๔๐,๐๐๐ | | การสัญจรไปมา และการขนส่งทางการเกษตร สะดวก รวดเร็ว |

๖. ยุทธศาสตร์การพัฒนา ด้านการบริการสาธารณะ

แนวทางการที่ ๑ ก่อสร้าง ปรับปรุง บำรุงรักษาถนน สะพาน ทางเท้า เส้นทางจักรยาน ท่อระบายน้ำ ทำเทียบเรือ ระบบการจัดการขยะและระบบบำบัดน้ำเสีย และซ่อมแซม ปรับปรุงระบบสาธารณูปโภคที่ได้รับความเสียหายจากสาธารณภัย

| ที่ | โครงการ | วัตถุประสงค์ | เป้าหมาย (ผลผลิตของโครงการ) | งบประมาณและที่มา | | | ผลลัพธ์ที่คาดว่าจะได้รับ |
|-----|---|--|--------------------------------|------------------|---------------|---------------|---|
| | | | | ๒๕๕๗ (บาท) | ๒๕๕๘ (บาท) | ๒๕๕๙ (บาท) | |
| ๔๒๙ | โครงการก่อสร้างสะพานคอนกรีตเสริมเหล็ก ข้ามคลองวงพาด ม.๘ บ้านดอนหัวนา ต.ดอนยายหอม อ.เมืองฯ เชื่อมต่อ ต.โคกพระเจดีย์ อ.นครชัยศรี | การสัญจรไปมา และ การขนส่งผลผลิตทาง การเกษตรเป็นไปด้วย ความสะดวก รวดเร็ว | กว้าง ๗ เมตร ยาว ๑๒ เมตร | ๑,๑๖๔,๐๐๐ | | | การสัญจรไปมา และการขนส่งทาง การเกษตร สะดวก รวดเร็ว |
| ๔๓๐ | โครงการก่อสร้างสะพานคอนกรีตเสริมเหล็ก ข้ามคลอง กสช. ม.๙ (ปิยะชนก) ต.ดอนยายหอม เชื่อมต่อ ต.ถนนขาด อ.เมืองฯ | การสัญจรไปมา และ การขนส่งผลผลิตทาง การเกษตรเป็นไปด้วย ความสะดวก รวดเร็ว | กว้าง ๖ เมตร ยาว ๑๒ เมตร | | ๑,๒๐๐,๐๐๐ | | การสัญจรไปมา และการขนส่งทาง การเกษตร สะดวก รวดเร็ว |
| ๔๓๑ | โครงการก่อสร้างสะพานคอนกรีตเสริมเหล็ก ข้ามคลองระหว่าง ม.๔ กับ ม.๖ ต.ตาก้อง อ.เมืองฯ | การสัญจรไปมา และ การขนส่งผลผลิตทาง การเกษตรเป็นไปด้วย ความสะดวก รวดเร็ว | กว้าง ๖ เมตร ยาว ๓๐ เมตร | | | ๓,๐๐๐,๐๐๐ | การสัญจรไปมา และการขนส่งทาง การเกษตร สะดวก รวดเร็ว |
| ๔๓๒ | โครงการก่อสร้างสะพานคอนกรีตเสริมเหล็ก ข้ามคลองชลประทาน ม.๖ ต.ตาก้อง อ.เมืองฯ | การสัญจรไปมา และ การขนส่งผลผลิตทาง การเกษตรเป็นไปด้วย ความสะดวก รวดเร็ว | กว้าง ๘ เมตร ยาว ๑๔ เมตร | | ๑,๔๐๐,๐๐๐ | | การสัญจรไปมา และการขนส่งทาง การเกษตร สะดวก รวดเร็ว |

๖. ยุทธศาสตร์การพัฒนา ด้านการบริการสาธารณะ

แนวทางที่ ๑ ก่อสร้าง ปรับปรุง บำรุงรักษาถนน สะพาน ทางเท้า เส้นทางจักรยาน ท่อระบายน้ำ ทำเทียบเรือ ระบบการจัดการขยะและระบบบำบัดน้ำเสีย และซ่อมแซม ปรับปรุงระบบสาธารณูปโภคที่ได้รับความเสียหายจากสาธารณภัย

| ที่ | โครงการ | วัตถุประสงค์ | เป้าหมาย (ผลผลิตของโครงการ) | งบประมาณและที่มา | | | ผลลัพธ์ที่คาดว่าจะได้รับ |
|-----|---|--|--------------------------------|------------------|---------------|---------------|---|
| | | | | ๒๕๕๗ (บาท) | ๒๕๕๘ (บาท) | ๒๕๕๙ (บาท) | |
| ๔๓๓ | โครงการก่อสร้างสะพานคอนกรีตเสริมเหล็ก บ้านโคกสวนหลวง ม.๔ ต.ถนนขาด เชื่อมต่อบ้านดอนสามสิบ ม.๔ ต.ดอนยายหอม อ.เมืองฯ | การสัญจรไปมา และการขนส่งผลผลิตทางการเกษตรเป็นไปด้วยความสะดวก รวดเร็ว | กว้าง ๗ เมตร ยาว ๑๐ เมตร | ๙๗๐,๐๐๐ | | | การสัญจรไปมา และการขนส่งทางการเกษตร สะดวก รวดเร็ว |
| ๔๓๔ | โครงการก่อสร้างขยายสะพานคอนกรีตเสริมเหล็ก บ้านม่วงตาด ม.๘ ต.ทัพหลวง อ.เมืองฯ | การสัญจรไปมา และการขนส่งผลผลิตทางการเกษตรเป็นไปด้วยความสะดวก รวดเร็ว | กว้าง ๘ เมตร ยาว ๓๐ เมตร | ๓,๐๐๐,๐๐๐ | | | การสัญจรไปมา และการขนส่งทางการเกษตร สะดวก รวดเร็ว |
| ๔๓๕ | โครงการก่อสร้างสะพานคอนกรีตเสริมเหล็ก สายหนองจอก สาย ๑ ม.๔ ต.ทุ่งน้อย อ.เมืองฯ | การสัญจรไปมา และการขนส่งผลผลิตทางการเกษตรเป็นไปด้วยความสะดวก รวดเร็ว | กว้าง ๖ เมตร ยาว ๖.๖๐ เมตร | | ๖๙๓,๐๐๐ | | การสัญจรไปมา และการขนส่งทางการเกษตร สะดวก รวดเร็ว |
| ๔๓๖ | โครงการก่อสร้างสะพานคอนกรีตเสริมเหล็ก ข้ามคลองพระประโทน ถนนเทศบาล ๑ ม.๔ ต.ธรรมศาลา อ.เมืองฯ (เขต ทต.ธรรมศาลา) | การสัญจรไปมา และการขนส่งผลผลิตทางการเกษตรเป็นไปด้วยความสะดวก รวดเร็ว | กว้าง ๑๔ เมตร ยาว ๗ เมตร | | | ๑,๔๐๐,๐๐๐ | การสัญจรไปมา และการขนส่งทางการเกษตร สะดวก รวดเร็ว |

๖. ยุทธศาสตร์การพัฒนา ด้านการบริการสาธารณะ

แนวทางที่ ๑ ก่อสร้าง ปรับปรุง บำรุงรักษาถนน สะพาน ทางเท้า เส้นทางจักรยาน ท่อระบายน้ำ ทำเทียบเรือ ระบบการจัดการขยะและระบบบำบัดน้ำเสีย และซ่อมแซม ปรับปรุงระบบสาธารณูปโภคที่ได้รับความเสียหายจากสาธารณภัย

| ที่ | โครงการ | วัตถุประสงค์ | เป้าหมาย (ผลผลิตของโครงการ) | งบประมาณและที่มา | | | ผลลัพธ์ที่คาดว่าจะได้รับ |
|-----|--|--|--------------------------------|------------------|---------------|---------------|---|
| | | | | ๒๕๕๗ (บาท) | ๒๕๕๘ (บาท) | ๒๕๕๙ (บาท) | |
| ๔๓๗ | โครงการก่อสร้างสะพานคอนกรีตเสริมเหล็กข้ามคลองพระประโทน ถนนเทศบาล ๑ / ๑ ม.๔ ต.ธรรมศาลา เชื่อมต่อ ม.๑ ต.พระประโทน อ.เมืองฯ (เขต ทต.ธรรมศาลา) | การสัญจรไปมา และการขนส่งผลผลิตทางการเกษตรเป็นไปด้วยความสะดวก รวดเร็ว | กว้าง ๗ เมตร ยาว ๑๐ เมตร | | ๙๗๐,๐๐๐ | | การสัญจรไปมา และการขนส่งทางการเกษตร สะดวก รวดเร็ว |
| ๔๓๘ | โครงการก่อสร้างสะพานคอนกรีตเสริมเหล็กข้ามคลองเสาหงส์ ถนนเทศบาล ๑ ม.๔ ต.ธรรมศาลา อ.เมืองฯ (เขต ทต.ธรรมศาลา) | การสัญจรไปมา และการขนส่งผลผลิตทางการเกษตรเป็นไปด้วยความสะดวก รวดเร็ว | กว้าง ๑๔ เมตร ยาว ๗ เมตร | | | ๑,๔๐๐,๐๐๐ | การสัญจรไปมา และการขนส่งทางการเกษตร สะดวก รวดเร็ว |
| ๔๓๙ | โครงการก่อสร้างสะพานคอนกรีตเสริมเหล็กข้ามคลองบัวทิพย์ บ้านเจ้ามาลี ม.๔ ต.นครปฐม อ.เมืองฯ | การสัญจรไปมา และการขนส่งผลผลิตทางการเกษตรเป็นไปด้วยความสะดวก รวดเร็ว | กว้าง ๘ เมตร ยาว ๑๒ เมตร | | | ๑,๒๐๐,๐๐๐ | การสัญจรไปมา และการขนส่งทางการเกษตร สะดวก รวดเร็ว |
| ๔๔๐ | โครงการก่อสร้างสะพานคอนกรีตเสริมเหล็ก ม.๖ ต.บ่อพลับ เชื่อมต่อ ม.๖ ต.มาบแค อ.เมืองฯ (จุดที่ ๑) | การสัญจรไปมา และการขนส่งผลผลิตทางการเกษตรเป็นไปด้วยความสะดวก รวดเร็ว | กว้าง ๘ เมตร ยาว ๑๔ เมตร | ๑,๔๐๐,๐๐๐ | | | การสัญจรไปมา และการขนส่งทางการเกษตร สะดวก รวดเร็ว |

๖. ยุทธศาสตร์การพัฒนา ด้านการบริการสาธารณะ

แนวทางการที่ ๑ ก่อสร้าง ปรับปรุง บำรุงรักษาถนน สะพาน ทางเท้า เส้นทางจักรยาน ท่อระบายน้ำ ทำเทียบเรือ ระบบการจัดการขยะและระบบบำบัดน้ำเสีย และซ่อมแซม ปรับปรุงระบบสาธารณูปโภคที่ได้รับความเสียหายจากสาธารณภัย

| ที่ | โครงการ | วัตถุประสงค์ | เป้าหมาย (ผลผลิตของโครงการ) | งบประมาณและที่มา | | | ผลลัพธ์ที่คาดว่าจะได้รับ |
|-----|--|--|--------------------------------|------------------|---------------|---------------|---|
| | | | | ๒๕๕๗ (บาท) | ๒๕๕๘ (บาท) | ๒๕๕๙ (บาท) | |
| ๔๔๑ | โครงการก่อสร้างสะพานคอนกรีตเสริมเหล็ก ม.๖ ต.บ่อพลับ เชื่อมต่อ ม.๖ ต.มาบแค อ.เมืองฯ (จุดที่ ๒) | การสัญจรไปมา และการขนส่งผลผลิตทางการเกษตรเป็นไปด้วยความสะดวก รวดเร็ว | กว้าง ๘ เมตร ยาว ๒๐ เมตร | | | ๒,๐๐๐,๐๐๐ | การสัญจรไปมา และการขนส่งทางการเกษตร สะดวก รวดเร็ว |
| ๔๔๒ | โครงการก่อสร้างขยายสะพานคอนกรีตเสริมเหล็กข้ามคลองชลประทาน ๗ ขวา ๕ ซ้าย บ้านหนองแหน ม.๔ ต.โพรงมะเดื่อ อ.เมืองฯ | การสัญจรไปมา และการขนส่งผลผลิตทางการเกษตรเป็นไปด้วยความสะดวก รวดเร็ว | กว้าง ๕ เมตร ยาว ๑๒ เมตร | ๑,๒๐๐,๐๐๐ | | | การสัญจรไปมา และการขนส่งทางการเกษตร สะดวก รวดเร็ว |
| ๔๔๓ | โครงการก่อสร้างขยายสะพานคอนกรีตเสริมเหล็กข้ามคลองชลประทาน ๒ ขวา ๘ ซวา ๕ ซ้าย ม.๘ ต.ลำพญา เชื่อมต่อ ต.วังเย็น และ ต.บางแขม อ.เมืองฯ | การสัญจรไปมา และการขนส่งผลผลิตทางการเกษตรเป็นไปด้วยความสะดวก รวดเร็ว | กว้าง ๕ เมตร ยาว ๔.๕๐ เมตร | ๔๕๐,๐๐๐ | | | การสัญจรไปมา และการขนส่งทางการเกษตร สะดวก รวดเร็ว |
| ๔๔๔ | โครงการก่อสร้างขยายสะพานคอนกรีตเสริมเหล็กข้ามคลองเจดีย์บูชา เชื่อมต่อระหว่าง ม.๒ กับ ม.๕ ต.วังตะกูน อ.เมืองฯ | การสัญจรไปมา และการขนส่งผลผลิตทางการเกษตรเป็นไปด้วยความสะดวก รวดเร็ว | กว้าง ๘ เมตร ยาว ๑๕ เมตร | ๑,๕๐๐,๐๐๐ | | | การสัญจรไปมา และการขนส่งทางการเกษตร สะดวก รวดเร็ว |

๖. ยุทธศาสตร์การพัฒนา ด้านการบริการสาธารณะ

แนวทางการที่ ๑ ก่อสร้าง ปรับปรุง บำรุงรักษาถนน สะพาน ทางเท้า เส้นทางจักรยาน ท่อระบายน้ำ ทำเทียบเรือ ระบบการจัดการขยะและระบบบำบัดน้ำเสีย และซ่อมแซม ปรับปรุงระบบสาธารณูปโภคที่ได้รับความเสียหายจากสาธารณภัย

| ที่ | โครงการ | วัตถุประสงค์ | เป้าหมาย (ผลผลิตของโครงการ) | งบประมาณและที่มา | | | ผลลัพธ์ที่คาดว่าจะได้รับ |
|-----|--|--|--------------------------------|------------------|---------------|---------------|---|
| | | | | ๒๕๕๗ (บาท) | ๒๕๕๘ (บาท) | ๒๕๕๙ (บาท) | |
| ๔๔๕ | โครงการก่อสร้างขยายสะพานคอนกรีตเสริมเหล็กข้ามคลองเจดีย์บูชา ม.๓ ต.วังตะกู เชื่อมต่อ ม.๘ ต.ทัพหลวง อ.เมืองฯ | การสัญจรไปมา และการขนส่งผลผลิตทางการเกษตรเป็นไปด้วยความสะดวก รวดเร็ว | กว้าง ๘ เมตร ยาว ๑๕ เมตร | | | ๑,๕๐๐,๐๐๐ | การสัญจรไปมา และการขนส่งทางการเกษตร สะดวก รวดเร็ว |
| ๔๔๖ | โครงการก่อสร้างสะพานคอนกรีตเสริมเหล็กสายคลองลำสระเกศ ม.๒ ต.สวนป่า อ.เมืองฯ | การสัญจรไปมา และการขนส่งผลผลิตทางการเกษตรเป็นไปด้วยความสะดวก รวดเร็ว | กว้าง ๖ เมตร ยาว ๒๒ เมตร | | ๒,๒๐๐,๐๐๐ | | การสัญจรไปมา และการขนส่งทางการเกษตร สะดวก รวดเร็ว |
| ๔๔๗ | โครงการก่อสร้างขยายสะพานคอนกรีตเสริมเหล็กข้ามคลองส่งน้ำ ๑๐ ขวา ๕ ซ้าย ม.๕ ต.สามควายเผือก อ.เมืองฯ | การสัญจรไปมา และการขนส่งผลผลิตทางการเกษตรเป็นไปด้วยความสะดวก รวดเร็ว | กว้าง ๗ เมตร ยาว ๙ เมตร | ๑,๐๓๕,๐๐๐ | | | การสัญจรไปมา และการขนส่งทางการเกษตร สะดวก รวดเร็ว |
| ๔๔๘ | โครงการก่อสร้างขยายสะพานคอนกรีตเสริมเหล็กข้ามคลอง ม.๗ ต.สามควายเผือก อ.เมืองฯ | การสัญจรไปมา และการขนส่งผลผลิตทางการเกษตรเป็นไปด้วยความสะดวก รวดเร็ว | กว้าง ๖ เมตร ยาว ๒๒ เมตร | ๒,๒๓๐,๐๐๐ | | | การสัญจรไปมา และการขนส่งทางการเกษตร สะดวก รวดเร็ว |

๖. ยุทธศาสตร์การพัฒนา ด้านการบริการสาธารณะ

แนวทางที่ ๑ ก่อสร้าง ปรับปรุง บำรุงรักษาถนน สะพาน ทางเท้า เส้นทางจักรยาน ท่อระบายน้ำ ทำเทียบเรือ ระบบการจัดการขยะและระบบบำบัดน้ำเสีย และซ่อมแซม ปรับปรุงระบบสาธารณูปโภคที่ได้รับความเสียหายจากสาธารณภัย

| ที่ | โครงการ | วัตถุประสงค์ | เป้าหมาย (ผลผลิตของโครงการ) | งบประมาณและที่มา | | | ผลลัพธ์ที่คาดว่าจะได้รับ |
|------------------|---|--|--------------------------------|------------------|---------------|---------------|---|
| | | | | ๒๕๕๗ (บาท) | ๒๕๕๘ (บาท) | ๒๕๕๙ (บาท) | |
| ๔๔๙ | โครงการก่อสร้างขยายสะพานคอนกรีตเสริมเหล็ก ข้ามคลองท่าผา - บางแก้ว บริเวณหน้าวัดหนองเสือ ต.หนองดินแดง เชื่อมต่อ ต.วังเย็น อ.เมืองฯ | การสัญจรไปมา และ การขนส่งผลผลิตทาง การเกษตรเป็นไปด้วย ความสะดวก รวดเร็ว | กว้าง ๖ เมตร ยาว ๑๒.๕๐ เมตร | | ๑,๒๕๐,๐๐๐ | | การสัญจรไปมา และการขนส่งทาง การเกษตร สะดวก รวดเร็ว |
| ๔๕๐ | โครงการก่อสร้างสะพานคอนกรีตเสริมเหล็ก ข้ามคลองท่าผา - บางแก้ว ซอยเกษตรศิริ ต.หนองดินแดง เชื่อมต่อ ทต.โพรงมะเดื่อ อ.เมืองฯ | การสัญจรไปมา และ การขนส่งผลผลิตทาง การเกษตรเป็นไปด้วย ความสะดวก รวดเร็ว | กว้าง ๖ เมตร ยาว ๓๐ เมตร | | | ๓,๐๐๐,๐๐๐ | การสัญจรไปมา และการขนส่งทาง การเกษตร สะดวก รวดเร็ว |
| อ.สามพราน | | | | | | | |
| ๔๕๑ | โครงการก่อสร้างสะพานคอนกรีตเสริมเหล็ก ข้ามคลองกระทุ่มล้ม ม.๙ ต.กระทุ่มล้ม อ.สามพราน | การสัญจรไปมา และ การขนส่งผลผลิตทาง การเกษตรเป็นไปด้วย ความสะดวก รวดเร็ว | กว้าง ๕ เมตร ยาว ๑๒ เมตร | ๑,๒๐๐,๐๐๐ | | | การสัญจรไปมา และการขนส่งทาง การเกษตร สะดวก รวดเร็ว |
| ๔๕๒ | โครงการก่อสร้างสะพานคอนกรีตเสริมเหล็ก ข้ามคลองจินดา บริเวณบ้านคลองจินดา ม.๔,๕ ต.คลองจินดา เชื่อมต่อ ต.ตลาดจินดา อ.สามพราน | การสัญจรไปมา และ การขนส่งผลผลิตทาง การเกษตรเป็นไปด้วย ความสะดวก รวดเร็ว | กว้าง ๙ เมตร ยาว ๔๕ เมตร | | | ๗,๘๗๕,๐๐๐ | การสัญจรไปมา และการขนส่งทาง การเกษตร สะดวก รวดเร็ว |

๖. ยุทธศาสตร์การพัฒนา ด้านการบริการสาธารณะ

แนวทางที่ ๑ ก่อสร้าง ปรับปรุง บำรุงรักษาถนน สะพาน ทางเท้า เส้นทางจักรยาน ท่อระบายน้ำ ทำเทียบเรือ ระบบการจัดการขยะและระบบบำบัดน้ำเสีย และซ่อมแซม ปรับปรุงระบบสาธารณูปโภคที่ได้รับความเสียหายจากสาธารณภัย

| ที่ | โครงการ | วัตถุประสงค์ | เป้าหมาย (ผลผลิตของโครงการ) | งบประมาณและที่มา | | | ผลลัพธ์ที่คาดว่าจะได้รับ |
|-----|--|--|--------------------------------|------------------|---------------|---------------|---|
| | | | | ๒๕๕๗ (บาท) | ๒๕๕๘ (บาท) | ๒๕๕๙ (บาท) | |
| ๔๕๓ | โครงการก่อสร้างสะพานคอนกรีตเสริมเหล็ก ข้ามคลองตาฮ่อ (หนองนางแบน) ม.๕ ต.ตลาดจินดา อ.สามพราน | การสัญจรไปมา และ การขนส่งผลผลิตทาง การเกษตรเป็นไปด้วย ความสะดวก รวดเร็ว | กว้าง ๖ เมตร ยาว ๑๐ เมตร | | ๑,๐๐๐,๐๐๐ | | การสัญจรไปมา และการขนส่งทาง การเกษตร สะดวก รวดเร็ว |
| ๔๕๔ | โครงการก่อสร้างสะพานคอนกรีตเสริมเหล็ก ข้ามคลองบางหลวง ม.๒ ต.ท่าตลาด อ.สามพราน | การสัญจรไปมา และ การขนส่งผลผลิตทาง การเกษตรเป็นไปด้วย ความสะดวก รวดเร็ว | กว้าง ๘ เมตร ยาว ๖ เมตร | | | ๘๗๐,๐๐๐ | การสัญจรไปมา และการขนส่งทาง การเกษตร สะดวก รวดเร็ว |
| ๔๕๕ | โครงการก่อสร้างสะพานคอนกรีตเสริมเหล็ก ข้ามคลองใหม่เจริญสุข ม.๑ ต.บางกระทีก เชื่อมต่อ ต.กระทุ่มล้ม อ.สามพราน | การสัญจรไปมา และ การขนส่งผลผลิตทาง การเกษตรเป็นไปด้วย ความสะดวก รวดเร็ว | กว้าง ๖ เมตร ยาว ๘ เมตร | | | ๘๔๐,๐๐๐ | การสัญจรไปมา และการขนส่งทาง การเกษตร สะดวก รวดเร็ว |
| ๔๕๖ | โครงการก่อสร้างสะพานคอนกรีตเสริมเหล็ก ข้ามคลองเลียบขอยโรงหมึก ม.๑ ต.บางกระทีก เชื่อมต่อ ต.กระทุ่มล้ม อ.สามพราน | การสัญจรไปมา และ การขนส่งผลผลิตทาง การเกษตรเป็นไปด้วย ความสะดวก รวดเร็ว | กว้าง ๖ เมตร ยาว ๘ เมตร | ๘๔๐,๐๐๐ | | | การสัญจรไปมา และการขนส่งทาง การเกษตร สะดวก รวดเร็ว |

๖. ยุทธศาสตร์การพัฒนา ด้านการบริการสาธารณะ

แนวทางการที่ ๑ ก่อสร้าง ปรับปรุง บำรุงรักษาถนน สะพาน ทางเท้า เส้นทางจักรยาน ท่อระบายน้ำ ทำเทียบเรือ ระบบการจัดการขยะและระบบบำบัดน้ำเสีย และซ่อมแซม ปรับปรุงระบบสาธารณูปโภคที่ได้รับความเสียหายจากสาธารณภัย

| ที่ | โครงการ | วัตถุประสงค์ | เป้าหมาย (ผลผลิตของโครงการ) | งบประมาณและที่มา | | | ผลลัพธ์ที่คาดว่าจะได้รับ |
|-----|--|--|--------------------------------|------------------|---------------|---------------|---|
| | | | | ๒๕๕๗ (บาท) | ๒๕๕๘ (บาท) | ๒๕๕๙ (บาท) | |
| ๔๕๗ | โครงการก่อสร้างสะพานคอนกรีตเสริมเหล็กข้ามคลองบางกระทึก ม.๒ ต.บางกระทึก เชื่อมต่อ ต.กระทุ่มล้ม อ.สามพราน ติดต่อกับมูลนิธิแนบมหานีรานนท์ | การสัญจรไปมา และการขนส่งผลผลิตทางการเกษตรเป็นไปด้วยความสะดวก รวดเร็ว | กว้าง ๖ เมตร ยาว ๕ เมตร | | ๕๒๕,๐๐๐ | | การสัญจรไปมา และการขนส่งทางการเกษตร สะดวก รวดเร็ว |
| ๔๕๘ | โครงการก่อสร้างสะพานคอนกรีตเสริมเหล็กข้ามคลองบางกระทึก ม.๒ ต.บางกระทึก อ.สามพราน ติดต่อกับถนนพุทธมณฑลสาย ก | การสัญจรไปมา และการขนส่งผลผลิตทางการเกษตรเป็นไปด้วยความสะดวก รวดเร็ว | กว้าง ๖ เมตร ยาว ๕ เมตร | | ๕๒๕,๐๐๐ | | การสัญจรไปมา และการขนส่งทางการเกษตร สะดวก รวดเร็ว |
| ๔๕๙ | โครงการก่อสร้างสะพานคอนกรีตเสริมเหล็กข้ามคลองบางช้าง ม.๑,๒ ต.บางช้าง อ.สามพราน | การสัญจรไปมา และการขนส่งผลผลิตทางการเกษตรเป็นไปด้วยความสะดวก รวดเร็ว | กว้าง ๘ เมตร ยาว ๑๖ เมตร | ๑,๖๐๐,๐๐๐ | | | การสัญจรไปมา และการขนส่งทางการเกษตร สะดวก รวดเร็ว |
| ๔๖๐ | โครงการก่อสร้างสะพานคอนกรีตเสริมเหล็กชอย ๗ ม.๒ ต.บางเตย อ.สามพราน | การสัญจรไปมา และการขนส่งผลผลิตทางการเกษตรเป็นไปด้วยความสะดวก รวดเร็ว | กว้าง ๖ เมตร ยาว ๘ เมตร | | ๘๔๐,๐๐๐ | | การสัญจรไปมา และการขนส่งทางการเกษตร สะดวก รวดเร็ว |

๖. ยุทธศาสตร์การพัฒนา ด้านการบริการสาธารณะ

แนวทางการที่ ๑ ก่อสร้าง ปรับปรุง บำรุงรักษาถนน สะพาน ทางเท้า เส้นทางจักรยาน ท่อระบายน้ำ ทำเทียบเรือ ระบบการจัดการขยะและระบบบำบัดน้ำเสีย และซ่อมแซม ปรับปรุงระบบสาธารณูปโภคที่ได้รับความเสียหายจากสาธารณภัย

| ที่ | โครงการ | วัตถุประสงค์ | เป้าหมาย (ผลผลิตของโครงการ) | งบประมาณและที่มา | | | ผลลัพธ์ที่คาดว่าจะได้รับ |
|-----|---|--|--------------------------------|------------------|---------------|---------------|---|
| | | | | ๒๕๕๗ (บาท) | ๒๕๕๘ (บาท) | ๒๕๕๙ (บาท) | |
| ๔๖๑ | โครงการก่อสร้างสะพานคอนกรีตเสริมเหล็ก ซอย ๘ ม.๒ ต.บางเตย อ.สามพราน | การสัญจรไปมา และ การขนส่งผลผลิตทาง การเกษตรเป็นไปด้วย ความสะดวก รวดเร็ว | กว้าง ๖ เมตร ยาว ๘ เมตร | | | ๘๔๐,๐๐๐ | การสัญจรไปมา และการขนส่งทาง การเกษตร สะดวก รวดเร็ว |
| ๔๖๒ | โครงการก่อสร้างสะพานคอนกรีตเสริมเหล็ก (สะพานที่ ๒) ม.๓ ต.บางเตย อ.สามพราน | การสัญจรไปมา และ การขนส่งผลผลิตทาง การเกษตรเป็นไปด้วย ความสะดวก รวดเร็ว | กว้าง ๖ เมตร ยาว ๗ เมตร | | | ๗๓๕,๐๐๐ | การสัญจรไปมา และการขนส่งทาง การเกษตร สะดวก รวดเร็ว |
| ๔๖๓ | โครงการก่อสร้างสะพานคอนกรีตเสริมเหล็ก ข้ามคลองประดับ เข้มถนนเทิดพระเกียรติ ซอย ๓ ม.๓ ต.บางเตย อ.สามพราน | การสัญจรไปมา และ การขนส่งผลผลิตทาง การเกษตรเป็นไปด้วย ความสะดวก รวดเร็ว | กว้าง ๖ เมตร ยาว ๗ เมตร | | ๗๓๕,๐๐๐ | | การสัญจรไปมา และการขนส่งทาง การเกษตร สะดวก รวดเร็ว |
| ๔๖๔ | โครงการก่อสร้างสะพานคอนกรีตเสริมเหล็ก ข้ามคลองบางสีจาก ม.๑ ต.ยายชา อ.สามพราน | การสัญจรไปมา และ การขนส่งผลผลิตทาง การเกษตรเป็นไปด้วย ความสะดวก รวดเร็ว | กว้าง ๔ เมตร ยาว ๑๐ เมตร | ๙๕๐,๐๐๐ | | | การสัญจรไปมา และการขนส่งทาง การเกษตร สะดวก รวดเร็ว |

๖. ยุทธศาสตร์การพัฒนา ด้านการบริการสาธารณะ

แนวทางที่ ๑ ก่อสร้าง ปรับปรุง บำรุงรักษาถนน สะพาน ทางเท้า เส้นทางจักรยาน ท่อระบายน้ำ ทำเทียบเรือ ระบบการจัดการขยะและระบบบำบัดน้ำเสีย และซ่อมแซม ปรับปรุงระบบสาธารณูปโภคที่ได้รับความเสียหายจากสาธารณภัย

| ที่ | โครงการ | วัตถุประสงค์ | เป้าหมาย (ผลผลิตของโครงการ) | งบประมาณและที่มา | | | ผลลัพธ์ที่คาดว่าจะได้รับ |
|--------------------|--|--|--------------------------------|------------------|---------------|---------------|---|
| | | | | ๒๕๕๗ (บาท) | ๒๕๕๘ (บาท) | ๒๕๕๙ (บาท) | |
| ๔๖๕ | โครงการก่อสร้างสะพานคอนกรีตเสริมเหล็ก ข้ามคลองบางยาง สายไร่ชิง - ทรงคนอง ต.ไร่ชิง อ.สามพราน | การสัญจรไปมา และ การขนส่งผลผลิตทาง การเกษตรเป็นไปด้วย ความสะดวก รวดเร็ว | กว้าง ๔ เมตร ยาว ๘ เมตร | ๗๖๐,๐๐๐ | | | การสัญจรไปมา และการขนส่งทาง การเกษตร สะดวก รวดเร็ว |
| อ.นครชัยศรี | | | | | | | |
| ๔๖๖ | โครงการก่อสร้างสะพานคอนกรีตเสริมเหล็ก ข้ามคลองรางสำคัญ ม.๓ ต.โคกพระเจดีย์ อ.นครชัยศรี เชื่อมต่อ ม.๖ ต.ดอนยายหอม อ.เมืองฯ | การสัญจรไปมา และ การขนส่งผลผลิตทาง การเกษตรเป็นไปด้วย ความสะดวก รวดเร็ว | กว้าง ๕ เมตร ยาว ๑๕ เมตร | | ๑,๕๐๐,๐๐๐ | | การสัญจรไปมา และการขนส่งทาง การเกษตร สะดวก รวดเร็ว |
| ๔๖๗ | โครงการก่อสร้างสะพานคอนกรีตเสริมเหล็ก ข้ามคลองรางทองกลาง ม.๔ ต.โคกพระเจดีย์ อ.นครชัยศรี เชื่อมต่อ ม.๖ ต.คลองจินดา อ.สามพราน | การสัญจรไปมา และ การขนส่งผลผลิตทาง การเกษตรเป็นไปด้วย ความสะดวก รวดเร็ว | กว้าง ๖ เมตร ยาว ๑๐ เมตร | | ๑,๐๐๐,๐๐๐ | | การสัญจรไปมา และการขนส่งทาง การเกษตร สะดวก รวดเร็ว |
| ๔๖๘ | โครงการก่อสร้างสะพานคอนกรีตเสริมเหล็ก ข้ามคลองรางเฉลา ม.๕ ต.โคกพระเจดีย์ อ.นครชัยศรี เชื่อมต่อ ม.๑๐ ต.คลองจินดา อ.สามพราน | การสัญจรไปมา และ การขนส่งผลผลิตทาง การเกษตรเป็นไปด้วย ความสะดวก รวดเร็ว | กว้าง ๕ เมตร ยาว ๓๐ เมตร | ๓,๐๐๐,๐๐๐ | | | การสัญจรไปมา และการขนส่งทาง การเกษตร สะดวก รวดเร็ว |

๖. ยุทธศาสตร์การพัฒนา ด้านการบริการสาธารณะ

แนวทางการที่ ๑ ก่อสร้าง ปรับปรุง บำรุงรักษาถนน สะพาน ทางเท้า เส้นทางจักรยาน ท่อระบายน้ำ ทำเทียบเรือ ระบบการจัดการขยะและระบบบำบัดน้ำเสีย และซ่อมแซม ปรับปรุงระบบสาธารณูปโภคที่ได้รับความเสียหายจากสาธารณภัย

| ที่ | โครงการ | วัตถุประสงค์ | เป้าหมาย (ผลผลิตของโครงการ) | งบประมาณและที่มา | | | ผลลัพธ์ที่คาดว่าจะได้รับ |
|-----|--|--|--------------------------------|------------------|---------------|---------------|---|
| | | | | ๒๕๕๗ (บาท) | ๒๕๕๘ (บาท) | ๒๕๕๙ (บาท) | |
| ๔๖๙ | โครงการก่อสร้างสะพานคอนกรีตเสริมเหล็กข้ามบึงบางช้าง ม.๕ ต.โคกพระเจดีย์ อ.นครชัยศรี เชื่อมต่อ ม.๑๐ ต.คลองจินดา อ.สามพราน | การสัญจรไปมา และการขนส่งผลผลิตทางการเกษตรเป็นไปด้วยความสะดวก รวดเร็ว | กว้าง ๖ เมตร ยาว ๔๐ เมตร | ๔,๐๐๐,๐๐๐ | | | การสัญจรไปมา และการขนส่งทางการเกษตร สะดวก รวดเร็ว |
| ๔๗๐ | โครงการก่อสร้างสะพานคอนกรีตเสริมเหล็กข้ามคลองลัดจั่วราย ช่วงวัดจั่วราย ม.๓ ต.จั่วราย อ.นครชัยศรี | การสัญจรไปมา และการขนส่งผลผลิตทางการเกษตรเป็นไปด้วยความสะดวก รวดเร็ว | กว้าง ๖ เมตร ยาว ๑๒ เมตร | | ๑,๒๐๐,๐๐๐ | | การสัญจรไปมา และการขนส่งทางการเกษตร สะดวก รวดเร็ว |
| ๔๗๑ | โครงการก่อสร้างสะพานคอนกรีตเสริมเหล็กข้ามคลอง บริเวณปลายคลองบางไทรซื่อน ม.๑ ต.ดอนแฝก เชื่อมต่อ ต.ลานตากฟ้า อ.นครชัยศรี | การสัญจรไปมา และการขนส่งผลผลิตทางการเกษตรเป็นไปด้วยความสะดวก รวดเร็ว | กว้าง ๖ เมตร ยาว ๑๐ เมตร | | | ๑,๐๐๐,๐๐๐ | การสัญจรไปมา และการขนส่งทางการเกษตร สะดวก รวดเร็ว |
| ๔๗๒ | โครงการก่อสร้างสะพานคอนกรีตเสริมเหล็กข้ามคลองกว้าง ถนน อบจ.นฐ ๐๐๒๙ ม.๔ ต.ไทยवास เชื่อมต่อ ต.จั่วราย อ.นครชัยศรี และ ต.หอมเกร็ด อ.สามพราน | การสัญจรไปมา และการขนส่งผลผลิตทางการเกษตรเป็นไปด้วยความสะดวก รวดเร็ว | กว้าง ๗ เมตร ยาว ๑๒ เมตร | | ๑,๑๖๔,๐๐๐ | | การสัญจรไปมา และการขนส่งทางการเกษตร สะดวก รวดเร็ว |

๖. ยุทธศาสตร์การพัฒนา ด้านการบริการสาธารณะ

แนวทางการที่ ๑ ก่อสร้าง ปรับปรุง บำรุงรักษาถนน สะพาน ทางเท้า เส้นทางจักรยาน ท่อระบายน้ำ ทำเทียบเรือ ระบบการจัดการขยะและระบบบำบัดน้ำเสีย และซ่อมแซม ปรับปรุงระบบสาธารณูปโภคที่ได้รับความเสียหายจากสาธารณภัย

| ที่ | โครงการ | วัตถุประสงค์ | เป้าหมาย (ผลผลิตของโครงการ) | งบประมาณและที่มา | | | ผลลัพธ์ที่คาดว่าจะได้รับ |
|-----|---|--|--------------------------------|------------------|---------------|---------------|---|
| | | | | ๒๕๕๗ (บาท) | ๒๕๕๘ (บาท) | ๒๕๕๙ (บาท) | |
| ๔๗๓ | โครงการก่อสร้างสะพานคอนกรีตเสริมเหล็ก ข้ามกลางคลองตาฝัน ม.๒ ต.บางพระ เชื่อมต่อ ต.บางแก้วฟ้า อ.นครชัยศรี | การสัญจรไปมา และ การขนส่งผลผลิตทาง การเกษตรเป็นไปด้วย ความสะดวก รวดเร็ว | กว้าง ๖ เมตร ยาว ๑๒ เมตร | ๑,๒๐๐,๐๐๐ | | | การสัญจรไปมา และการขนส่งทาง การเกษตร สะดวก รวดเร็ว |
| ๔๗๔ | โครงการก่อสร้างสะพานคอนกรีตเสริมเหล็ก ข้ามคลองดอนทอง ม.๔ ต.บางพระ อ.นครชัยศรี | การสัญจรไปมา และ การขนส่งผลผลิตทาง การเกษตรเป็นไปด้วย ความสะดวก รวดเร็ว | กว้าง ๖ เมตร ยาว ๑๘ เมตร | | ๑,๘๐๐,๐๐๐ | | การสัญจรไปมา และการขนส่งทาง การเกษตร สะดวก รวดเร็ว |
| ๔๗๕ | โครงการก่อสร้างสะพานคอนกรีตเสริมเหล็ก ข้ามปากคลองดอนตาแก้ว ม.๔ ต.บางพระ อ.นครชัยศรี | การสัญจรไปมา และ การขนส่งผลผลิตทาง การเกษตรเป็นไปด้วย ความสะดวก รวดเร็ว | กว้าง ๖ เมตร ยาว ๑๒ เมตร | | | ๑,๒๐๐,๐๐๐ | การสัญจรไปมา และการขนส่งทาง การเกษตร สะดวก รวดเร็ว |
| ๔๗๖ | โครงการก่อสร้างสะพานคอนกรีตเสริมเหล็ก บึงกุ่มบึงบางช้าง ม.๑ ต.บางระกำ อ.นครชัยศรี | การสัญจรไปมา และ การขนส่งผลผลิตทาง การเกษตรเป็นไปด้วย ความสะดวก รวดเร็ว | กว้าง ๖ เมตร ยาว ๕๘ เมตร | | | ๕,๘๐๐,๐๐๐ | การสัญจรไปมา และการขนส่งทาง การเกษตร สะดวก รวดเร็ว |

๖. ยุทธศาสตร์การพัฒนา ด้านการบริการสาธารณะ

แนวทางที่ ๑ ก่อสร้าง ปรับปรุง บำรุงรักษากанน สะพาน ทางเท้า เส้นทางจักรยาน ท่อระบายน้ำ ทำเทียบเรือ ระบบการจัดการขยะและระบบบำบัดน้ำเสีย และซ่อมแซม ปรับปรุงระบบสาธารณูปโภคที่ได้รับความเสียหายจากสาธารณภัย

| ที่ | โครงการ | วัตถุประสงค์ | เป้าหมาย (ผลผลิตของโครงการ) | งบประมาณและที่มา | | | ผลลัพธ์ที่คาดว่าจะได้รับ |
|-----|--|--|--------------------------------|------------------|---------------|---------------|---|
| | | | | ๒๕๕๗ (บาท) | ๒๕๕๘ (บาท) | ๒๕๕๙ (บาท) | |
| ๔๗๗ | โครงการก่อสร้างสะพานคอนกรีตเสริมเหล็กข้ามคลองบางแก้ว ม.๑ ต.พะเนียด อ.นครชัยศรี | การสัญจรไปมา และการขนส่งผลผลิตทางการเกษตรเป็นไปด้วยความสะดวก รวดเร็ว | กว้าง ๖ เมตร ยาว ๒๐ เมตร | | ๒,๐๐๐,๐๐๐ | | การสัญจรไปมา และการขนส่งทางการเกษตร สะดวก รวดเร็ว |
| ๔๗๘ | โครงการก่อสร้างสะพานคอนกรีตเสริมเหล็กข้ามคลองชัยขันธุ์ หน้าวัดพุทธธรรมรังษี ม.๑ ต.ลานตากฟ้า อ.นครชัยศรี เชื่อมต่อ ต.คลองโยง อ.พุทธมณฑล | การสัญจรไปมา และการขนส่งผลผลิตทางการเกษตรเป็นไปด้วยความสะดวก รวดเร็ว | กว้าง ๖ เมตร ยาว ๓๐ เมตร | | | ๓,๐๐๐,๐๐๐ | การสัญจรไปมา และการขนส่งทางการเกษตร สะดวก รวดเร็ว |
| ๔๗๙ | โครงการก่อสร้างสะพานคอนกรีตเสริมเหล็กข้ามคลองท่าเรือ - บางพระ ม.๑,๕ ต.วัดละมุด เชื่อมต่อ ต.บางพระ อ.นครชัยศรี | การสัญจรไปมา และการขนส่งผลผลิตทางการเกษตรเป็นไปด้วยความสะดวก รวดเร็ว | กว้าง ๘ เมตร ยาว ๒๐ เมตร | | ๒,๐๐๐,๐๐๐ | | การสัญจรไปมา และการขนส่งทางการเกษตร สะดวก รวดเร็ว |
| ๔๘๐ | โครงการก่อสร้างสะพานคอนกรีตเสริมเหล็กบริเวณถนนเลียบบคลองรางยาว ม.๔ ต.วัดละมุด เชื่อมต่อ ต.บางพระ อ.นครชัยศรี | การสัญจรไปมา และการขนส่งผลผลิตทางการเกษตรเป็นไปด้วยความสะดวก รวดเร็ว | กว้าง ๗ เมตร ยาว ๑๐ เมตร | ๘๗๐,๐๐๐ | | | การสัญจรไปมา และการขนส่งทางการเกษตร สะดวก รวดเร็ว |

๖. ยุทธศาสตร์การพัฒนา ด้านการบริการสาธารณะ

แนวทางที่ ๑ ก่อสร้าง ปรับปรุง บำรุงรักษาถนน สะพาน ทางเท้า เส้นทางจักรยาน ท่อระบายน้ำ ทำเทียบเรือ ระบบการจัดการขยะและระบบบำบัดน้ำเสีย และซ่อมแซม ปรับปรุงระบบสาธารณูปโภคที่ได้รับความเสียหายจากสาธารณภัย

| ที่ | โครงการ | วัตถุประสงค์ | เป้าหมาย (ผลผลิตของโครงการ) | งบประมาณและที่มา | | | ผลลัพธ์ที่คาดว่าจะได้รับ |
|-----|---|--|--------------------------------|------------------|---------------|---------------|---|
| | | | | ๒๕๕๗ (บาท) | ๒๕๕๘ (บาท) | ๒๕๕๙ (บาท) | |
| ๔๘๑ | โครงการก่อสร้างสะพานคอนกรีตเสริมเหล็ก ข้ามคลองบางพระ ขอย ๙ ม.๓ ต.ศรีมหาโพธิ์ เชื่อมต่อ ต.วัดละมุด อ.นครชัยศรี | การสัญจรไปมา และ การขนส่งผลผลิตทาง การเกษตรเป็นไปด้วย ความสะดวก รวดเร็ว | กว้าง ๗ เมตร ยาว ๒๒ เมตร | | | ๒,๑๓๔,๐๐๐ | การสัญจรไปมา และการขนส่งทาง การเกษตร สะดวก รวดเร็ว |
| ๔๘๒ | โครงการก่อสร้างสะพานคอนกรีตเสริมเหล็ก ข้ามคลองชลประทานขอย ๑ ม.๔ ต.ศรีมหาโพธิ์ เชื่อมต่อ ต.แหลมบัว อ.นครชัยศรี | การสัญจรไปมา และ การขนส่งผลผลิตทาง การเกษตรเป็นไปด้วย ความสะดวก รวดเร็ว | กว้าง ๕ เมตร ยาว ๑๒ เมตร | | ๑,๒๐๐,๐๐๐ | | การสัญจรไปมา และการขนส่งทาง การเกษตร สะดวก รวดเร็ว |
| ๔๘๓ | โครงการก่อสร้างสะพานคอนกรีตเสริมเหล็ก ข้ามคลองชลประทานขอย ๗ ม.๔ ต.ศรีมหาโพธิ์ เชื่อมต่อ ต.แหลมบัว อ.นครชัยศรี | การสัญจรไปมา และ การขนส่งผลผลิตทาง การเกษตรเป็นไปด้วย ความสะดวก รวดเร็ว | กว้าง ๗ เมตร ยาว ๑๒ เมตร | | ๑,๑๖๔,๐๐๐ | | การสัญจรไปมา และการขนส่งทาง การเกษตร สะดวก รวดเร็ว |
| ๔๘๔ | โครงการก่อสร้างสะพานคอนกรีตเสริมเหล็ก ข้ามคลองชลประทาน บ้านไผ่ชื่อ ม.๔ ต.ศรีมหาโพธิ์ เชื่อมต่อ ต.วัดละมุด อ.นครชัยศรี | การสัญจรไปมา และ การขนส่งผลผลิตทาง การเกษตรเป็นไปด้วย ความสะดวก รวดเร็ว | กว้าง ๗ เมตร ยาว ๑๒ เมตร | | ๑,๑๖๔,๐๐๐ | | การสัญจรไปมา และการขนส่งทาง การเกษตร สะดวก รวดเร็ว |

๖. ยุทธศาสตร์การพัฒนา ด้านการบริการสาธารณะ

แนวทางการที่ ๑ ก่อสร้าง ปรับปรุง บำรุงรักษาถนน สะพาน ทางเท้า เส้นทางจักรยาน ท่อระบายน้ำ ทำเทียบเรือ ระบบการจัดการขยะและระบบบำบัดน้ำเสีย และซ่อมแซม ปรับปรุงระบบสาธารณูปโภคที่ได้รับความเสียหายจากสาธารณภัย

| ที่ | โครงการ | วัตถุประสงค์ | เป้าหมาย (ผลผลิตของโครงการ) | งบประมาณและที่มา | | | ผลลัพธ์ที่คาดว่าจะได้รับ |
|-----|--|--|--------------------------------|------------------|---------------|---------------|---|
| | | | | ๒๕๕๗ (บาท) | ๒๕๕๘ (บาท) | ๒๕๕๙ (บาท) | |
| ๔๘๕ | โครงการก่อสร้างสะพานคอนกรีตเสริมเหล็กข้ามคลองขวาง ม.๑ ต.แหลมบัว เชื่อมต่อ ต.สัมปทวน อ.นครชัยศรี | การสัญจรไปมา และการขนส่งผลผลิตทางการเกษตรเป็นไปด้วยความสะดวก รวดเร็ว | กว้าง ๖ เมตร ยาว ๑๒ เมตร | | | ๑,๒๐๐,๐๐๐ | การสัญจรไปมา และการขนส่งทางการเกษตร สะดวก รวดเร็ว |
| ๔๘๖ | โครงการก่อสร้างสะพานเหล็ก ข้ามคลองขวาง บริเวณหน้านายจุมพล เกิดจันทร์ตรง ต.แหลมบัว เชื่อมต่อ ต.สัมปทวน อ.นครชัยศรี | การสัญจรไปมา และการขนส่งผลผลิตทางการเกษตรเป็นไปด้วยความสะดวก รวดเร็ว | กว้าง ๖ เมตร ยาว ๑๒ เมตร | | | ๑,๒๐๐,๐๐๐ | การสัญจรไปมา และการขนส่งทางการเกษตร สะดวก รวดเร็ว |
| ๔๘๗ | โครงการก่อสร้างขยายสะพานคอนกรีตเสริมเหล็กข้ามคลองท้องไทร ช้างบ้านนางปาน สะสมทรัพย์ ม.๓ ต.แหลมบัว อ.นครชัยศรี เชื่อมต่อ ม.๑ ต.สามควายเผือก อ.เมืองฯ | การสัญจรไปมา และการขนส่งผลผลิตทางการเกษตรเป็นไปด้วยความสะดวก รวดเร็ว | กว้าง ๖ เมตร ยาว ๑๒ เมตร | ๑,๒๐๐,๐๐๐ | | | การสัญจรไปมา และการขนส่งทางการเกษตร สะดวก รวดเร็ว |
| ๔๘๘ | โครงการก่อสร้างสะพานคอนกรีตเสริมเหล็กข้ามคลองท่าเรือบางพระ ม.๘ ต.แหลมบัว เชื่อมต่อ ต.ศรีมหาโพธิ์ อ.นครชัยศรี | การสัญจรไปมา และการขนส่งผลผลิตทางการเกษตรเป็นไปด้วยความสะดวก รวดเร็ว | กว้าง ๘ เมตร ยาว ๔๔ เมตร | | | ๔,๔๐๐,๐๐๐ | การสัญจรไปมา และการขนส่งทางการเกษตร สะดวก รวดเร็ว |

๖. ยุทธศาสตร์การพัฒนา ด้านการบริการสาธารณะ

แนวทางการที่ ๑ ก่อสร้าง ปรับปรุง บำรุงรักษาถนน สะพาน ทางเท้า เส้นทางจักรยาน ท่อระบายน้ำ ท่าเทียบเรือ ระบบการจัดการขยะและระบบบำบัดน้ำเสีย และซ่อมแซม ปรับปรุงระบบสาธารณูปโภคที่ได้รับความเสียหายจากสาธารณภัย

| ที่ | โครงการ | วัตถุประสงค์ | เป้าหมาย (ผลผลิตของโครงการ) | งบประมาณและที่มา | | | ผลลัพธ์ที่คาดว่าจะได้รับ |
|-----|--|--|--------------------------------|------------------|---------------|---------------|---|
| | | | | ๒๕๕๗ (บาท) | ๒๕๕๘ (บาท) | ๒๕๕๙ (บาท) | |
| ๔๘๘ | อ.กำแพงแสน โครงการก่อสร้างสะพานคอนกรีตเสริมเหล็ก ม.๖ ต.ทุ่งขวาง อ.กำแพงแสน เชื่อมต่อ ม.๔ ต.หนองงูเหลือม อ.เมืองฯ | การสัญจรไปมา และ การขนส่งผลผลิตทาง การเกษตรเป็นไปด้วย ความสะดวก รวดเร็ว | กว้าง ๖ เมตร ยาว ๑๙ เมตร | | ๑,๙๐๐,๐๐๐ | | การสัญจรไปมา และการขนส่งทาง การเกษตร สะดวก รวดเร็ว |
| ๔๙๐ | อ.กำแพงแสน โครงการก่อสร้างสะพานคอนกรีตเสริมเหล็ก ข้ามคลองข้างวัดปลักไม้ลาย ม.๖ ต.ทุ่งขวาง อ.กำแพงแสน เชื่อมต่อ ม.๔ ต.หนองงูเหลือม อ.เมืองฯ | การสัญจรไปมา และ การขนส่งผลผลิตทาง การเกษตรเป็นไปด้วย ความสะดวก รวดเร็ว | กว้าง ๖ เมตร ยาว ๑๘ เมตร | | | ๑,๘๐๐,๐๐๐ | การสัญจรไปมา และการขนส่งทาง การเกษตร สะดวก รวดเร็ว |
| ๔๙๑ | อ.กำแพงแสน โครงการก่อสร้างสะพานคอนกรีตเสริมเหล็ก ม.๖,๙ ต.ทุ่งขวาง อ.กำแพงแสน | การสัญจรไปมา และ การขนส่งผลผลิตทาง การเกษตรเป็นไปด้วย ความสะดวก รวดเร็ว | กว้าง ๗ เมตร ยาว ๑๒ เมตร | | ๑,๑๖๔,๐๐๐ | | การสัญจรไปมา และการขนส่งทาง การเกษตร สะดวก รวดเร็ว |
| ๔๙๒ | อ.กำแพงแสน โครงการก่อสร้างสะพานคอนกรีตเสริมเหล็ก ม.๙ ต.ทุ่งขวาง อ.กำแพงแสน เชื่อมต่อ ม.๔ ต.หนองงูเหลือม อ.เมืองฯ | การสัญจรไปมา และ การขนส่งผลผลิตทาง การเกษตรเป็นไปด้วย ความสะดวก รวดเร็ว | กว้าง ๖ เมตร ยาว ๑๗ เมตร | | | ๑,๗๐๐,๐๐๐ | การสัญจรไปมา และการขนส่งทาง การเกษตร สะดวก รวดเร็ว |

๖. ยุทธศาสตร์การพัฒนา ด้านการบริการสาธารณะ

แนวทางที่ ๑ ก่อสร้าง ปรับปรุง บำรุงรักษาถนน สะพาน ทางเท้า เส้นทางจักรยาน ท่อระบายน้ำ ทำเทียบเรือ ระบบการจัดการขยะและระบบบำบัดน้ำเสีย และซ่อมแซม ปรับปรุงระบบสาธารณูปโภคที่ได้รับความเสียหายจากสาธารณภัย

| ที่ | โครงการ | วัตถุประสงค์ | เป้าหมาย (ผลผลิตของโครงการ) | งบประมาณและที่มา | | | ผลลัพธ์ที่คาดว่าจะได้รับ |
|-----------------|--|--|--------------------------------|------------------|---------------|---------------|---|
| | | | | ๒๕๕๗ (บาท) | ๒๕๕๘ (บาท) | ๒๕๕๙ (บาท) | |
| ๔๙๓ | โครงการก่อสร้างสะพานคอนกรีตเสริมเหล็ก ข้ามคลองชลประทาน ๑ ขวา ๑ ซ้าย ๕ ซ้าย บ้านกระถิ่นแดง ม.๑๑ ต.ห้วยขวาง อ.กำแพงแสน | การสัญจรไปมา และ การขนส่งผลผลิตทาง การเกษตรเป็นไปด้วย ความสะดวก รวดเร็ว | กว้าง ๗ เมตร ยาว ๑๔ เมตร | | ๑,๓๕๘,๐๐๐ | | การสัญจรไปมา และการขนส่งทาง การเกษตร สะดวก รวดเร็ว |
| ๔๙๔ | โครงการก่อสร้างสะพานคอนกรีตเสริมเหล็ก ข้ามคลองสาย ๑๑ ซ้าย ๒ ซ้าย ม.๖ ต.ห้วยม่วง เชื่อมต่อ ต.กระต๊อบ อ.กำแพงแสน | การสัญจรไปมา และ การขนส่งผลผลิตทาง การเกษตรเป็นไปด้วย ความสะดวก รวดเร็ว | กว้าง ๖ เมตร ยาว ๑๕ เมตร | ๑,๕๐๐,๐๐๐ | | | การสัญจรไปมา และการขนส่งทาง การเกษตร สะดวก รวดเร็ว |
| ๔๙๕ | โครงการก่อสร้างสะพานคอนกรีตเสริมเหล็ก ข้ามลำห้วยหมอนทอง ม.๗ ต.ห้วยหมอนทอง เชื่อมต่อ ม.๕ ต.ทุ่งขวาง อ.กำแพงแสน | การสัญจรไปมา และ การขนส่งผลผลิตทาง การเกษตรเป็นไปด้วย ความสะดวก รวดเร็ว | กว้าง ๘ เมตร ยาว ๒๕ เมตร | ๒,๕๐๐,๐๐๐ | | | การสัญจรไปมา และการขนส่งทาง การเกษตร สะดวก รวดเร็ว |
| อ.บางเลน | | | | | | | |
| ๔๙๖ | โครงการก่อสร้างสะพานคอนกรีตเสริมเหล็ก ข้ามคลองรางวัด ม.๒,๙ ต.คลองนกกระทุง เชื่อมต่อ ต.ลำพญา และ ต.บางภาษี อ.บางเลน | การสัญจรไปมา และ การขนส่งผลผลิตทาง การเกษตรเป็นไปด้วย ความสะดวก รวดเร็ว | กว้าง ๘ เมตร ยาว ๑๕ เมตร | | | ๑,๕๐๐,๐๐๐ | การสัญจรไปมา และการขนส่งทาง การเกษตร สะดวก รวดเร็ว |

๖. ยุทธศาสตร์การพัฒนา ด้านการบริการสาธารณะ

แนวทางที่ ๑ ก่อสร้าง ปรับปรุง บำรุงรักษาถนน สะพาน ทางเท้า เส้นทางจักรยาน ท่อระบายน้ำ ทำเทียบเรือ ระบบการจัดการขยะและระบบบำบัดน้ำเสีย และซ่อมแซม ปรับปรุงระบบสาธารณูปโภคที่ได้รับความเสียหายจากสาธารณภัย

| ที่ | โครงการ | วัตถุประสงค์ | เป้าหมาย (ผลผลิตของโครงการ) | งบประมาณและที่มา | | | ผลลัพธ์ที่คาดว่าจะได้รับ | |
|-----|--|--|--------------------------------|------------------|---------------|---------------|---|---|
| | | | | ๒๕๕๗ (บาท) | ๒๕๕๘ (บาท) | ๒๕๕๙ (บาท) | | |
| ๔๙๗ | โครงการก่อสร้างสะพานคอนกรีตเสริมเหล็ก บ้านหนองน้ำเป็รี้ยว ม.๕ ต.ดอนตูม อ.บางเลน เชื่อมต่อ ต.สามง่าม อ.ดอนตูม | การสัญจรไปมา และการขนส่งผลผลิตทางการเกษตรเป็นไปด้วยความสะดวก รวดเร็ว | กว้าง ๘ เมตร ยาว ๑๕ เมตร | ๑,๕๐๐,๐๐๐ | | ๑,๕๐๐,๐๐๐ | การสัญจรไปมา และการขนส่งทางการเกษตร สะดวก รวดเร็ว | |
| ๔๙๘ | โครงการก่อสร้างสะพานคอนกรีตเสริมเหล็ก บ้านหัวทรายลาว ม.๗ ต.ดอนตูม เชื่อมต่อ ต.บางเลน อ.บางเลน | การสัญจรไปมา และการขนส่งผลผลิตทางการเกษตรเป็นไปด้วยความสะดวก รวดเร็ว | กว้าง ๘ เมตร ยาว ๑๕ เมตร | | | | การสัญจรไปมา และการขนส่งทางการเกษตร สะดวก รวดเร็ว | |
| ๔๙๙ | โครงการก่อสร้างสะพานคอนกรีตเสริมเหล็ก บ้านตลาดบางไทร ม.๔ ต.ไทรงาม เชื่อมต่อ ม.๑,๓ ต.หินมูล อ.บางเลน | การสัญจรไปมา และการขนส่งผลผลิตทางการเกษตรเป็นไปด้วยความสะดวก รวดเร็ว | กว้าง ๖ เมตร ยาว ๑๕ เมตร | | | | ๑,๕๐๐,๐๐๐ | การสัญจรไปมา และการขนส่งทางการเกษตร สะดวก รวดเร็ว |
| ๕๐๐ | โครงการก่อสร้างสะพานคอนกรีตเสริมเหล็ก สายบ้านคลองสอง ม.๑๑ ต.ไทรงาม อ.บางเลน จ.นครปฐม เชื่อมเขตติดต่อ ม.๘ ต.ไทรใหญ่ อ.ไทรน้อย จ.นนทบุรี | การสัญจรไปมา และการขนส่งผลผลิตทางการเกษตรเป็นไปด้วยความสะดวก รวดเร็ว | กว้าง ๖ เมตร ยาว ๑๕ เมตร | | | | ๑,๕๐๐,๐๐๐ | การสัญจรไปมา และการขนส่งทางการเกษตร สะดวก รวดเร็ว |

๖. ยุทธศาสตร์การพัฒนา ด้านการบริการสาธารณะ

แนวทางที่ ๑ ก่อสร้าง ปรับปรุง บำรุงรักษาถนน สะพาน ทางเท้า เส้นทางจักรยาน ท่อระบายน้ำ ทำเทียบเรือ ระบบการจัดการขยะและระบบบำบัดน้ำเสีย และซ่อมแซม ปรับปรุงระบบสาธารณูปโภคที่ได้รับความเสียหายจากสาธารณภัย

| ที่ | โครงการ | วัตถุประสงค์ | เป้าหมาย (ผลผลิตของโครงการ) | งบประมาณและที่มา | | | ผลลัพธ์ที่คาดว่าจะได้รับ |
|-----|--|--|--------------------------------|------------------|---------------|---------------|---|
| | | | | ๒๕๕๗ (บาท) | ๒๕๕๘ (บาท) | ๒๕๕๙ (บาท) | |
| ๕๐๑ | โครงการก่อสร้างสะพานคอนกรีตเสริมเหล็กข้ามคลองสว่างอารมณ์ ม.๖ ต.นราภิรมย์ เชื่อมต่อ ม.๑๓ ต.บางภาษี อ.บางเลน | การสัญจรไปมา และการขนส่งผลผลิตทางการเกษตรเป็นไปด้วยความสะดวก รวดเร็ว | กว้าง ๗ เมตร ยาว ๓๐ เมตร | | | ๒,๙๑๐,๐๐๐ | การสัญจรไปมา และการขนส่งทางการเกษตร สะดวก รวดเร็ว |
| ๕๐๒ | โครงการก่อสร้างสะพานคอนกรีตเสริมเหล็กข้ามคลองสภาพร ม.๘ ต.นราภิรมย์ เชื่อมต่อ ม.๑๓ ต.บางภาษี อ.บางเลน | การสัญจรไปมา และการขนส่งผลผลิตทางการเกษตรเป็นไปด้วยความสะดวก รวดเร็ว | กว้าง ๗ เมตร ยาว ๓๐ เมตร | | | ๒,๙๑๐,๐๐๐ | การสัญจรไปมา และการขนส่งทางการเกษตร สะดวก รวดเร็ว |
| ๕๐๓ | โครงการก่อสร้างสะพานคอนกรีตเสริมเหล็กข้ามคลองพระมอพิสัย ม.๘ ต.นราภิรมย์ อ.บางเลน (ข้างวัดพระมอพิสัย) | การสัญจรไปมา และการขนส่งผลผลิตทางการเกษตรเป็นไปด้วยความสะดวก รวดเร็ว | กว้าง ๗ เมตร ยาว ๓๐ เมตร | | ๒,๙๑๐,๐๐๐ | | การสัญจรไปมา และการขนส่งทางการเกษตร สะดวก รวดเร็ว |
| ๕๐๔ | โครงการก่อสร้างสะพานคอนกรีตเสริมเหล็กข้ามคลองพระมอพิสัย ม.๘ ต.นราภิรมย์ อ.บางเลน (บริเวณคลองประปา) | การสัญจรไปมา และการขนส่งผลผลิตทางการเกษตรเป็นไปด้วยความสะดวก รวดเร็ว | กว้าง ๗ เมตร ยาว ๓๐ เมตร | ๒,๙๑๐,๐๐๐ | | | การสัญจรไปมา และการขนส่งทางการเกษตร สะดวก รวดเร็ว |

๖. ยุทธศาสตร์การพัฒนา ด้านการบริการสาธารณะ

แนวทางที่ ๑ ก่อสร้าง ปรับปรุง บำรุงรักษาถนน สะพาน ทางเท้า เส้นทางจักรยาน ท่อระบายน้ำ ทำเทียบเรือ ระบบการจัดการขยะและระบบบำบัดน้ำเสีย และซ่อมแซม ปรับปรุงระบบสาธารณูปโภคที่ได้รับความเสียหายจากสาธารณภัย

| ที่ | โครงการ | วัตถุประสงค์ | เป้าหมาย (ผลผลิตของโครงการ) | งบประมาณและที่มา | | | ผลลัพธ์ที่คาดว่าจะได้รับ |
|-----|---|--|--------------------------------|------------------|---------------|---------------|---|
| | | | | ๒๕๕๗ (บาท) | ๒๕๕๘ (บาท) | ๒๕๕๙ (บาท) | |
| ๕๐๕ | โครงการก่อสร้างสะพานคอนกรีตเสริมเหล็กข้ามคลองสระพัง ม.๗ ต.นิลเพชร อ.บางเลน จ.นครปฐม เชื่อมเขตติดต่อ ม.๗ ต.ไทรใหญ่ อ.ไทรน้อย จ.นนทบุรี | การสัญจรไปมา และการขนส่งผลผลิตทางการเกษตรเป็นไปด้วยความสะดวก รวดเร็ว | กว้าง ๗ เมตร ยาว ๑๕ เมตร | | ๑,๔๕๕,๐๐๐ | | การสัญจรไปมา และการขนส่งทางการเกษตร สะดวก รวดเร็ว |
| ๕๐๖ | โครงการก่อสร้างสะพานคอนกรีตเสริมเหล็กข้ามคลองหนึ่ง ม.๘ ต.นิลเพชร อ.บางเลน จ.นครปฐม เชื่อมเขตติดต่อ ม.๗ ต.ไทรใหญ่ อ.ไทรน้อย จ.นนทบุรี | การสัญจรไปมา และการขนส่งผลผลิตทางการเกษตรเป็นไปด้วยความสะดวก รวดเร็ว | กว้าง ๗ เมตร ยาว ๒๐ เมตร | | ๑,๙๔๐,๐๐๐ | | การสัญจรไปมา และการขนส่งทางการเกษตร สะดวก รวดเร็ว |
| ๕๐๗ | โครงการก่อสร้างสะพานคอนกรีตเสริมเหล็ก ม.๗ ต.บางภาษี เชื่อมต่อ ต.ไทรงาม อ.บางเลน | การสัญจรไปมา และการขนส่งผลผลิตทางการเกษตรเป็นไปด้วยความสะดวก รวดเร็ว | กว้าง ๖ เมตร ยาว ๑๕ เมตร | ๑,๕๐๐,๐๐๐ | | | การสัญจรไปมา และการขนส่งทางการเกษตร สะดวก รวดเร็ว |
| ๕๐๘ | โครงการก่อสร้างสะพานคอนกรีตเสริมเหล็กข้ามคลองรางไทร ม.๘ ต.บางภาษี อ.บางเลน | การสัญจรไปมา และการขนส่งผลผลิตทางการเกษตรเป็นไปด้วยความสะดวก รวดเร็ว | กว้าง ๖ เมตร ยาว ๑๕ เมตร | | | ๑,๕๐๐,๐๐๐ | การสัญจรไปมา และการขนส่งทางการเกษตร สะดวก รวดเร็ว |

๖. ยุทธศาสตร์การพัฒนา ด้านการบริการสาธารณะ

แนวทางที่ ๑ ก่อสร้าง ปรับปรุง บำรุงรักษาถนน สะพาน ทางเท้า เส้นทางจักรยาน ท่อระบายน้ำ ทำเทียบเรือ ระบบการจัดการขยะและระบบบำบัดน้ำเสีย และซ่อมแซม ปรับปรุงระบบสาธารณูปโภคที่ได้รับความเสียหายจากสาธารณภัย

| ที่ | โครงการ | วัตถุประสงค์ | เป้าหมาย (ผลผลิตของโครงการ) | งบประมาณและที่มา | | | ผลลัพธ์ที่คาดว่าจะได้รับ |
|-----|---|--|--------------------------------|------------------|---------------|---------------|---|
| | | | | ๒๕๕๗ (บาท) | ๒๕๕๘ (บาท) | ๒๕๕๙ (บาท) | |
| ๕๐๙ | โครงการก่อสร้างสะพานคอนกรีตเสริมเหล็ก ม.๑๐ ต.บางภาษี อ.บางเลน | การสัญจรไปมา และ การขนส่งผลผลิตทาง การเกษตรเป็นไปด้วย ความสะดวก รวดเร็ว | กว้าง ๖ เมตร ยาว ๒๐ เมตร | | ๒,๐๐๐,๐๐๐ | | การสัญจรไปมา และการขนส่งทาง การเกษตร สะดวก รวดเร็ว |
| ๕๑๐ | โครงการก่อสร้างสะพานคอนกรีตเสริมเหล็ก ข้ามคลองเสมียนตรา ม.๑๑ ต.บางภาษี อ.บางเลน | การสัญจรไปมา และ การขนส่งผลผลิตทาง การเกษตรเป็นไปด้วย ความสะดวก รวดเร็ว | กว้าง ๖ เมตร ยาว ๒๐ เมตร | | | ๒,๐๐๐,๐๐๐ | การสัญจรไปมา และการขนส่งทาง การเกษตร สะดวก รวดเร็ว |
| ๕๑๑ | โครงการก่อสร้างสะพานคอนกรีตเสริมเหล็ก ข้ามคลองรางกระทุ่ม ม.๑๒ ต.บางภาษี อ.บางเลน | การสัญจรไปมา และ การขนส่งผลผลิตทาง การเกษตรเป็นไปด้วย ความสะดวก รวดเร็ว | กว้าง ๖ เมตร ยาว ๒๐ เมตร | ๒,๐๐๐,๐๐๐ | | | การสัญจรไปมา และการขนส่งทาง การเกษตร สะดวก รวดเร็ว |
| ๕๑๒ | โครงการก่อสร้างสะพานคอนกรีตเสริมเหล็ก ข้ามคลองสภาพร ม.๑๓ ต.บางภาษี เชื่อมต่อ ต.นราภิรมย์ อ.บางเลน | การสัญจรไปมา และ การขนส่งผลผลิตทาง การเกษตรเป็นไปด้วย ความสะดวก รวดเร็ว | กว้าง ๖ เมตร ยาว ๒๐ เมตร | | | ๒,๐๐๐,๐๐๐ | การสัญจรไปมา และการขนส่งทาง การเกษตร สะดวก รวดเร็ว |

๖. ยุทธศาสตร์การพัฒนา ด้านการบริการสาธารณะ

แนวทางที่ ๑ ก่อสร้าง ปรับปรุง บำรุงรักษาถนน สะพาน ทางเท้า เส้นทางจักรยาน ท่อระบายน้ำ ทำเทียบเรือ ระบบการจัดการขยะและระบบบำบัดน้ำเสีย และซ่อมแซม ปรับปรุงระบบสาธารณูปโภคที่ได้รับความเสียหายจากสาธารณภัย

| ที่ | โครงการ | วัตถุประสงค์ | เป้าหมาย (ผลผลิตของโครงการ) | งบประมาณและที่มา | | | ผลลัพธ์ที่คาดว่าจะได้รับ |
|-----|--|--|--------------------------------|------------------|---------------|---------------|---|
| | | | | ๒๕๕๗ (บาท) | ๒๕๕๘ (บาท) | ๒๕๕๙ (บาท) | |
| ๕๑๓ | โครงการก่อสร้างสะพานคอนกรีตเสริมเหล็กข้ามคลองปัญญาอุบลัมภ์ ม.๘ ต.บางระกำ อ.บางเลน | การสัญจรไปมา และการขนส่งผลผลิตทางการเกษตรเป็นไปด้วยความสะดวก รวดเร็ว | กว้าง ๖ เมตร ยาว ๑๒ เมตร | ๑,๒๐๐,๐๐๐ | | | การสัญจรไปมา และการขนส่งทางการเกษตร สะดวก รวดเร็ว |
| ๕๑๔ | โครงการก่อสร้างสะพานคอนกรีตเสริมเหล็กข้ามคลองบางน้อย - ห้วยม่วง ม.๑๑,๑๓ ต.บางหลวง อ.บางเลน | การสัญจรไปมา และการขนส่งผลผลิตทางการเกษตรเป็นไปด้วยความสะดวก รวดเร็ว | กว้าง ๖ เมตร ยาว ๓๐ เมตร | | ๓,๐๐๐,๐๐๐ | | การสัญจรไปมา และการขนส่งทางการเกษตร สะดวก รวดเร็ว |
| ๕๑๕ | โครงการก่อสร้างสะพานคอนกรีตเสริมเหล็กข้ามคลองพระพิมล ม.๙ ต.บางเลน อ.บางเลน | การสัญจรไปมา และการขนส่งผลผลิตทางการเกษตรเป็นไปด้วยความสะดวก รวดเร็ว | กว้าง ๔ เมตร ยาว ๔๖ เมตร | | ๔,๑๔๐,๐๐๐ | | การสัญจรไปมา และการขนส่งทางการเกษตร สะดวก รวดเร็ว |
| ๕๑๖ | โครงการก่อสร้างสะพานคอนกรีตเสริมเหล็กข้ามคลองรางผักชี ม.๑ ต.บัวปากท่า อ.บางเลน | การสัญจรไปมา และการขนส่งผลผลิตทางการเกษตรเป็นไปด้วยความสะดวก รวดเร็ว | กว้าง ๖ เมตร ยาว ๒๐ เมตร | ๒,๐๐๐,๐๐๐ | | | การสัญจรไปมา และการขนส่งทางการเกษตร สะดวก รวดเร็ว |

๖. ยุทธศาสตร์การพัฒนา ด้านการบริการสาธารณะ

แนวทางที่ ๑ ก่อสร้าง ปรับปรุง บำรุงรักษาดูแล สะพาน ทางเท้า เส้นทางจักรยาน ท่อระบายน้ำ ทำเทียบเรือ ระบบการจัดการขยะและระบบบำบัดน้ำเสีย และซ่อมแซม ปรับปรุงระบบสาธารณูปโภคที่ได้รับความเสียหายจากสาธารณภัย

| ที่ | โครงการ | วัตถุประสงค์ | เป้าหมาย (ผลผลิตของโครงการ) | งบประมาณและที่มา | | | ผลลัพธ์ที่คาดว่าจะได้รับ |
|-----|--|--|--------------------------------|------------------|---------------|---------------|---|
| | | | | ๒๕๕๗ (บาท) | ๒๕๕๘ (บาท) | ๒๕๕๙ (บาท) | |
| ๕๑๗ | โครงการก่อสร้างสะพานคอนกรีตเสริมเหล็ก ข้ามคลองหนองมะม่วง ม.๒ ต.บัวปากท่า เชื่อมต่อ ต.หินมูล อ.บางเลน | การสัญจรไปมา และ การขนส่งผลผลิตทาง การเกษตรเป็นไปด้วย ความสะดวก รวดเร็ว | กว้าง ๖ เมตร ยาว ๒๐ เมตร | | ๒,๐๐๐,๐๐๐ | | การสัญจรไปมา และการขนส่งทาง การเกษตร สะดวก รวดเร็ว |
| ๕๑๘ | โครงการก่อสร้างสะพานคอนกรีตเสริมเหล็ก ข้ามคลอง ม.๖ ต.บัวปากท่า อ.บางเลน | การสัญจรไปมา และ การขนส่งผลผลิตทาง การเกษตรเป็นไปด้วย ความสะดวก รวดเร็ว | กว้าง ๗ เมตร ยาว ๕๐ เมตร | | | ๔,๘๕๐,๐๐๐ | การสัญจรไปมา และการขนส่งทาง การเกษตร สะดวก รวดเร็ว |
| ๕๑๙ | โครงการก่อสร้างสะพานคอนกรีตเสริมเหล็ก ข้ามคลองสภาพร ม.๑๐ ต.ลำพญา อ.บางเลน | การสัญจรไปมา และ การขนส่งผลผลิตทาง การเกษตรเป็นไปด้วย ความสะดวก รวดเร็ว | กว้าง ๗ เมตร ยาว ๔๕.๕๐ เมตร | | ๔,๔๑๓,๕๐๐ | | การสัญจรไปมา และการขนส่งทาง การเกษตร สะดวก รวดเร็ว |
| ๕๒๐ | โครงการก่อสร้างสะพานคอนกรีตเสริมเหล็ก ข้ามคลองคูเมือง ม.๕ ต.หินมูล อ.บางเลน | การสัญจรไปมา และ การขนส่งผลผลิตทาง การเกษตรเป็นไปด้วย ความสะดวก รวดเร็ว | กว้าง ๔ เมตร ยาว ๒๓ เมตร | ๒,๐๗๐,๐๐๐ | | | การสัญจรไปมา และการขนส่งทาง การเกษตร สะดวก รวดเร็ว |

๖. ยุทธศาสตร์การพัฒนา ด้านการบริการสาธารณะ

แนวทางการที่ ๑ ก่อสร้าง ปรับปรุง บำรุงรักษาถนน สะพาน ทางเท้า เส้นทางจักรยาน ท่อระบายน้ำ ทำเทียบเรือ ระบบการจัดการขยะและระบบบำบัดน้ำเสีย และซ่อมแซม ปรับปรุงระบบสาธารณูปโภคที่ได้รับความเสียหายจากสาธารณภัย

| ที่ | โครงการ | วัตถุประสงค์ | เป้าหมาย (ผลผลิตของโครงการ) | งบประมาณและที่มา | | | ผลลัพธ์ที่คาดว่าจะได้รับ |
|-----|---|--|--------------------------------|------------------|---------------|---------------|---|
| | | | | ๒๕๕๗ (บาท) | ๒๕๕๘ (บาท) | ๒๕๕๙ (บาท) | |
| ๕๒๑ | อ.ดอนตูม โครงการก่อสร้างสะพานคอนกรีตเสริมเหล็ก ข้ามคลอง ร.๑ ท่าเรือ - บางพระ ม.๒,๓ ต.ดอนพุทรา อ.ดอนตูม | การสัญจรไปมา และ การขนส่งผลผลิตทาง การเกษตรเป็นไปด้วย ความสะดวก รวดเร็ว | กว้าง ๗ เมตร ยาว ๒๒ เมตร | | ๒,๑๓๔,๐๐๐ | | การสัญจรไปมา และการขนส่งทาง การเกษตร สะดวก รวดเร็ว |
| ๕๒๒ | โครงการก่อสร้างสะพานคอนกรีตเสริมเหล็ก ข้ามคลองระบายน้ำ ม.๓ ต.ดอนรวก เชื่อมต่อ ม.๒ ต.ห้วยดำน อ.ดอนตูม | การสัญจรไปมา และ การขนส่งผลผลิตทาง การเกษตรเป็นไปด้วย ความสะดวก รวดเร็ว | กว้าง ๗ เมตร ยาว ๑๖ เมตร | ๑,๕๕๒,๐๐๐ | | | การสัญจรไปมา และการขนส่งทาง การเกษตร สะดวก รวดเร็ว |
| ๕๒๓ | โครงการก่อสร้างสะพานคอนกรีตเสริมเหล็ก ม.๗ ต.ลำเหย อ.ดอนตูม | การสัญจรไปมา และ การขนส่งผลผลิตทาง การเกษตรเป็นไปด้วย ความสะดวก รวดเร็ว | กว้าง ๘ เมตร ยาว ๒๗ เมตร | | | ๒,๗๐๐,๐๐๐ | การสัญจรไปมา และการขนส่งทาง การเกษตร สะดวก รวดเร็ว |
| ๕๒๔ | โครงการก่อสร้างสะพานคอนกรีตเสริมเหล็ก ม.๙ ต.ลำเหย อ.ดอนตูม | การสัญจรไปมา และ การขนส่งผลผลิตทาง การเกษตรเป็นไปด้วย ความสะดวก รวดเร็ว | กว้าง ๘ เมตร ยาว ๓๑ เมตร | | | ๓,๑๐๐,๐๐๐ | การสัญจรไปมา และการขนส่งทาง การเกษตร สะดวก รวดเร็ว |

๖. ยุทธศาสตร์การพัฒนา ด้านการบริการสาธารณะ

แนวทางที่ ๑ ก่อสร้าง ปรับปรุง บำรุงรักษาถนน สะพาน ทางเท้า เส้นทางจักรยาน ท่อระบายน้ำ ทำเทียบเรือ ระบบการจัดการขยะและระบบบำบัดน้ำเสีย และซ่อมแซม ปรับปรุงระบบสาธารณูปโภคที่ได้รับความเสียหายจากสาธารณภัย

| ที่ | โครงการ | วัตถุประสงค์ | เป้าหมาย (ผลผลิตของโครงการ) | งบประมาณและที่มา | | | ผลลัพธ์ที่คาดว่าจะได้รับ |
|-----|--|--|--------------------------------|------------------|---------------|---------------|---|
| | | | | ๒๕๕๗ (บาท) | ๒๕๕๘ (บาท) | ๒๕๕๙ (บาท) | |
| ๕๒๕ | โครงการก่อสร้างขยายสะพานคอนกรีตเสริมเหล็ก ม.๑๒ ต.ลำเหย อ.ดอนตูม | การสัญจรไปมา และ การขนส่งผลผลิตทาง การเกษตรเป็นไปด้วย ความสะดวก รวดเร็ว | กว้าง ๘ เมตร ยาว ๑๐ เมตร | | | ๑,๐๐๐,๐๐๐ | การสัญจรไปมา และการขนส่งทาง การเกษตร สะดวก รวดเร็ว |
| ๕๒๖ | โครงการก่อสร้างขยายสะพานคอนกรีตเสริมเหล็ก ม.๑๔ ต.ลำเหย อ.ดอนตูม | การสัญจรไปมา และ การขนส่งผลผลิตทาง การเกษตรเป็นไปด้วย ความสะดวก รวดเร็ว | กว้าง ๘ เมตร ยาว ๘ เมตร | | | ๑,๑๖๐,๐๐๐ | การสัญจรไปมา และการขนส่งทาง การเกษตร สะดวก รวดเร็ว |
| ๕๒๗ | โครงการก่อสร้างขยายสะพานคอนกรีตเสริมเหล็ก ข้ามคลองสามง่าม บริเวณหลังวัดสามง่าม ม.๒ ต.สามง่าม อ.ดอนตูม (เขต ทต.สามง่าม) | การสัญจรไปมา และ การขนส่งผลผลิตทาง การเกษตรเป็นไปด้วย ความสะดวก รวดเร็ว | กว้าง ๗ เมตร ยาว ๓๐ เมตร | | | ๒,๙๑๐,๐๐๐ | การสัญจรไปมา และการขนส่งทาง การเกษตร สะดวก รวดเร็ว |
| ๕๒๘ | โครงการก่อสร้างขยายสะพานคอนกรีตเสริมเหล็ก ข้ามคลองสามง่าม บริเวณโรงเรียนเจริญวัฒนา ม.๓ ต.สามง่าม อ.ดอนตูม (เขต ทต.สามง่าม) | การสัญจรไปมา และ การขนส่งผลผลิตทาง การเกษตรเป็นไปด้วย ความสะดวก รวดเร็ว | กว้าง ๗ เมตร ยาว ๓๐ เมตร | | | ๒,๙๑๐,๐๐๐ | การสัญจรไปมา และการขนส่งทาง การเกษตร สะดวก รวดเร็ว |

๖. ยุทธศาสตร์การพัฒนา ด้านการบริการสาธารณะ

แนวทางที่ ๑ ก่อสร้าง ปรับปรุง บำรุงรักษาดาน สะพาน ทางเท้า เส้นทางจักรยาน ท่อระบายน้ำ ทำเทียบเรือ ระบบการจัดการขยะและระบบบำบัดน้ำเสีย และซ่อมแซม ปรับปรุงระบบสาธารณูปโภคที่ได้รับความเสียหายจากสาธารณภัย

| ที่ | โครงการ | วัตถุประสงค์ | เป้าหมาย (ผลผลิตของโครงการ) | งบประมาณและที่มา | | | ผลลัพธ์ที่คาดว่าจะได้รับ |
|-------------------|--|--|--------------------------------|------------------|---------------|---------------|---|
| | | | | ๒๕๕๗ (บาท) | ๒๕๕๘ (บาท) | ๒๕๕๙ (บาท) | |
| ๕๒๙ | โครงการก่อสร้างสะพานคอนกรีตเสริมเหล็ก ข้ามคลอง ม.๕ ต.ห้วยด้วน เชื่อมต่อ ต.ห้วยพระ อ.ดอนตูม | การสัญจรไปมา และ การขนส่งผลผลิตทาง การเกษตรเป็นไปด้วย ความสะดวก รวดเร็ว | กว้าง ๖ เมตร ยาว ๗ เมตร | ๗๐๐,๐๐๐ | | | การสัญจรไปมา และการขนส่งทาง การเกษตร สะดวก รวดเร็ว |
| อ.พุทธมณฑล | | | | | | | |
| ๕๓๐ | โครงการก่อสร้างสะพานคอนกรีตเสริมเหล็ก ข้ามคลองโยง หน้าโรงเรียนบ้านคลองโยง ม.๑ ต.คลองโยง เชื่อมต่อ ม.๔ ต.มหาสวัสดิ์ อ.พุทธมณฑล | การสัญจรไปมา และ การขนส่งผลผลิตทาง การเกษตรเป็นไปด้วย ความสะดวก รวดเร็ว | กว้าง ๖ เมตร ยาว ๓๕ เมตร | | ๓,๕๐๐,๐๐๐ | | การสัญจรไปมา และการขนส่งทาง การเกษตร สะดวก รวดเร็ว |
| ๕๓๑ | โครงการก่อสร้างสะพานคอนกรีตเสริมเหล็ก ข้ามคลองข่อยบน (คลองข่อยตาลาว) ม.๓,๔ ต.คลองโยง อ.พุทธมณฑล | การสัญจรไปมา และ การขนส่งผลผลิตทาง การเกษตรเป็นไปด้วย ความสะดวก รวดเร็ว | กว้าง ๖ เมตร ยาว ๑๒ เมตร | | | ๑,๒๐๐,๐๐๐ | การสัญจรไปมา และการขนส่งทาง การเกษตร สะดวก รวดเร็ว |
| ๕๓๒ | โครงการก่อสร้างสะพานคอนกรีตเสริมเหล็ก ข้ามคลองข่อยตาลาว บริเวณถนนอรุณ ๘ ม.๔ ต.คลองโยง อ.พุทธมณฑล | การสัญจรไปมา และ การขนส่งผลผลิตทาง การเกษตรเป็นไปด้วย ความสะดวก รวดเร็ว | กว้าง ๗ เมตร ยาว ๑๖ เมตร | | | ๑,๕๕๒,๐๐๐ | การสัญจรไปมา และการขนส่งทาง การเกษตร สะดวก รวดเร็ว |

๖. ยุทธศาสตร์การพัฒนา ด้านการบริการสาธารณะ

แนวทางที่ ๑ ก่อสร้าง ปรับปรุง บำรุงรักษาถนน สะพาน ทางเท้า เส้นทางจักรยาน ท่อระบายน้ำ ทำเทียบเรือ ระบบการจัดการขยะและระบบบำบัดน้ำเสีย และซ่อมแซม ปรับปรุงระบบสาธารณูปโภคที่ได้รับความเสียหายจากสาธารณภัย

| ที่ | โครงการ | วัตถุประสงค์ | เป้าหมาย (ผลผลิตของโครงการ) | งบประมาณและที่มา | | | ผลลัพธ์ที่คาดว่าจะได้รับ |
|-----|---|--|--------------------------------|------------------|---------------|---------------|---|
| | | | | ๒๕๕๗ (บาท) | ๒๕๕๘ (บาท) | ๒๕๕๙ (บาท) | |
| ๕๓๓ | โครงการก่อสร้างสะพานคอนกรีตเสริมเหล็กข้ามคลองซอยบน บริเวณถนนอรุณ ๘ ม.๔ เชื่อมต่อถนนวัดร้าง ม.๓ ต.คลองโยง อ.พุทธมณฑล | การสัญจรไปมา และการขนส่งผลผลิตทางการเกษตรเป็นไปด้วยความสะดวก รวดเร็ว | กว้าง ๖ เมตร ยาว ๑๕ เมตร | | | ๑,๕๐๐,๐๐๐ | การสัญจรไปมา และการขนส่งทางการเกษตร สะดวก รวดเร็ว |
| ๕๓๔ | โครงการก่อสร้างสะพานคอนกรีตเสริมเหล็กข้ามคลองซอยตาลาว ม.๗ ต.คลองโยง อ.พุทธมณฑล | การสัญจรไปมา และการขนส่งผลผลิตทางการเกษตรเป็นไปด้วยความสะดวก รวดเร็ว | กว้าง ๗ เมตร ยาว ๑๗ เมตร | | | ๑,๖๔๙,๐๐๐ | การสัญจรไปมา และการขนส่งทางการเกษตร สะดวก รวดเร็ว |

๖. ยุทธศาสตร์การพัฒนาด้านบริการสาธารณะ

แนวทางที่ ๒ พัฒนาระบบจราจร และการคมนาคมขนส่ง

| ที่ | โครงการ | วัตถุประสงค์ | เป้าหมาย (ผลผลิตของโครงการ) | งบประมาณและที่มา | | | ผลลัพธ์ที่คาดว่าจะได้รับ | หน่วยงาน ที่รับผิดชอบ |
|-----|----------------------------|---|---|------------------|---------------|---------------|--|--------------------------|
| | | | | ๒๕๕๗ (บาท) | ๒๕๕๘ (บาท) | ๒๕๕๙ (บาท) | | |
| ๑ | จ้างเหมาวิศวกรรมจราจรทางบก | เพื่อเป็นค่าใช้จ่าย ค่าจ้างเหมาจัดทำ วิศวกรรมจราจรทางบก โดยการติดตั้งหรือทำให้ ปรากฏซึ่งสัญญาณ จราจร | จัดทำงานวิศวกรรมจราจร ทางบก โดยการติดตั้ง หรือทำให้ปรากฏซึ่ง สัญญาณจราจรในทางที่ อยู่ในความรับผิดชอบของ อบจ.นฐ. เช่น ตีเส้นถนน, ติดเครื่องหมายจราจร, ราวกันชน, เสาลักโค้ง ฯลฯ | ๓,๐๐๐,๐๐๐ | ๓,๐๐๐,๐๐๐ | ๓,๐๐๐,๐๐๐ | ประชาชนมีความ สะดวกและปลอดภัย ในชีวิตและทรัพย์สิน | กองช่าง |
| ๒ | จ้างเหมาทำป้ายชื่อถนน | เพื่อเป็นค่าใช้จ่าย ในการจ้างเหมาจัดทำ ป้ายชื่อถนนและป้าย แนะนำสายทางต่างๆ ที่อยู่ในความรับผิดชอบ ของ อบจ.นฐ | จัดทำป้ายชื่อถนนและ ป้ายแนะนำสายทาง เช่น ป้ายหมู่บ้าน ป้ายบังคับ ป้ายเตือน ฯลฯ ที่อยู่ในความรับผิดชอบ ของ อบจ.นฐ | ๒,๐๐๐,๐๐๐ | ๑,๐๐๐,๐๐๐ | ๑,๐๐๐,๐๐๐ | มีป้ายบอกทาง ทำให้ประชาชน สะดวกเส้นทางใน การสัญจร | กองช่าง |

๖. ยุทธศาสตร์การพัฒนาด้านบริการสาธารณะ

แนวทางที่ ๒ พัฒนาระบบจราจร และการคมนาคมขนส่ง

| ที่ | โครงการ | วัตถุประสงค์ | เป้าหมาย (ผลผลิตของโครงการ) | งบประมาณและที่มา | | | ผลลัพธ์ที่คาดว่าจะได้รับ | หน่วยงาน ที่รับผิดชอบ |
|-----|--|--|---|------------------|---------------|---------------|--|--------------------------|
| | | | | ๒๕๕๗ (บาท) | ๒๕๕๘ (บาท) | ๒๕๕๙ (บาท) | | |
| ๓ | โครงการพัฒนาระบบจราจร | การสัญจรไป-มาเป็นไปด้วยความสะดวกรวดเร็วและปลอดภัย | พัฒนาระบบจราจรต่างๆ เช่น การก่อสร้างสะพานยกระดับ การทำแกือกม้อสำหรับ U-Turn ฯลฯ | ๑,๐๐๐,๐๐๐ | ๑,๐๐๐,๐๐๐ | ๑,๐๐๐,๐๐๐ | ประชาชนมีความสะดวกและปลอดภัย | กองช่าง |
| ๔ | โครงการพัฒนาจุดจอดรับ-ส่งรถโดยสารประจำทาง | เพื่อจัดระเบียบจุดจอดรถโดยสารสาธารณะและรองรับความต้องการของประชาชน | จุดจอดรถโดยสารสาธารณะเป็นระเบียบและระบบที่มีประสิทธิภาพ | - | - | ๑,๐๐๐,๐๐๐ | เพิ่มความความสะดวกสบายแก่ผู้ใช้บริการและความเป็นระเบียบและปลอดภัยในการใช้บริการรถโดยสารสาธารณะ | กองช่าง |
| ๕ | โครงการจัดตั้งศูนย์ประสานงานระบบขนส่งมวลชน | เพื่อจัดตั้งหน่วยงานที่ดูแลงานด้านระบบขนส่งมวลชนของจังหวัด | เพื่อยกระดับคุณภาพการให้บริการของระบบขนส่งมวลชน ให้ประชาชนได้รับความสะดวกและปลอดภัย | - | - | ๑,๐๐๐,๐๐๐ | มีศูนย์กลางการบริหารจัดการระบบขนส่งมวลชน | กองช่าง |

๖. ยุทธศาสตร์การพัฒนาด้านบริการสาธารณะ

แนวทางที่ ๒ พัฒนาระบบจราจร และการคมนาคมขนส่ง

| ที่ | โครงการ | วัตถุประสงค์ | เป้าหมาย (ผลผลิตของโครงการ) | งบประมาณและที่มา | | | ผลลัพธ์ที่คาดว่าจะได้รับ | หน่วยงาน ที่รับผิดชอบ |
|-----|--|---|---|------------------|---------------|---------------|---|--------------------------|
| | | | | ๒๕๕๗ (บาท) | ๒๕๕๘ (บาท) | ๒๕๕๙ (บาท) | | |
| ๖ | โครงการศึกษาพัฒนาระบบรถรับ-ส่งนักเรียน | เพื่ออำนวยความสะดวก ของรถขนส่งนักเรียน ในจังหวัดให้สามารถ ตอบสนองความต้องการ เดินทางทั้งในแง่คุณภาพ และปริมาณ | ศึกษา วิจัย หาแนวทางใน การพัฒนาระบบรถขนส่ง นักเรียนของจังหวัด | - | - | ๘๐๐,๐๐๐ | มีแนวทางในการ พัฒนาระบบรถรับส่ง นักเรียนของจังหวัด เพื่อให้หน่วยงานที่ เกี่ยวข้องนำไปใช้ในการ ปฏิบัติได้อย่างมีประสิทธิภาพ | กองช่าง กองการศึกษาฯ |
| ๗ | โครงการปรับปรุงพื้นที่สถานีขนส่งเพื่อพัฒนา เป็นลานจอดรถโดยสารประจำทาง | เพื่อให้เกิดการใช้สถานี ขนส่งที่มีอยู่เดิมให้มี ประสิทธิภาพ และ ส่งเสริมความสะดวก ปลอดภัยในการให้บริการ รถโดยสารประจำทาง | ประชาชนได้รับความสะดวก ปลอดภัยในการเดินทาง และลดปัญหาการจราจร ติดขัดอันเนื่องมาจาก การจอดรถโดยสาร ประจำทาง | - | ๖๐๐,๐๐๐ | - | เพิ่มความสะดวก ปลอดภัยในการใช้ บริการรถโดยสาร ประจำทางและลด ปัญหาการจราจร ติดขัด | กองช่าง |

๖. ยุทธศาสตร์การพัฒนาด้านบริการสาธารณะ

แนวทางที่ ๒ พัฒนาระบบจราจร และการคมนาคมขนส่ง

| ที่ | โครงการ | วัตถุประสงค์ | เป้าหมาย (ผลผลิตของโครงการ) | งบประมาณและที่มา | | | ผลลัพธ์ที่คาดว่าจะได้รับ | หน่วยงาน ที่รับผิดชอบ |
|-----|--|--|--|------------------|---------------|---------------|---|--------------------------|
| | | | | ๒๕๕๗ (บาท) | ๒๕๕๘ (บาท) | ๒๕๕๙ (บาท) | | |
| ๘ | โครงการอื่นๆ ตามความจำเป็นเร่งด่วนตามภารกิจหน้าที่ฯ ตามภารกิจถ่ายโอนฯ หรือได้รับการถ่ายโอน | เพื่อสนองความต้องการของประชาชนในโครงการอื่นๆ ตามความจำเป็นเร่งด่วนตามภารกิจหน้าที่ฯ ตามภารกิจถ่ายโอนฯ หรือได้รับการถ่ายโอน | โครงการอื่นๆ ตามความจำเป็นเร่งด่วนตามภารกิจหน้าที่ฯ ตามภารกิจถ่ายโอนฯ หรือได้รับการถ่ายโอน | ๒๐๐,๐๐๐ | ๒๐๐,๐๐๐ | ๒๐๐,๐๐๐ | การดำเนินการเป็นไปด้วยความเรียบร้อย มีประสิทธิภาพเกิดประโยชน์ต่อชุมชน | กองช่าง |

๖. ยุทธศาสตร์การพัฒนาด้านบริการสาธารณะ

แนวทางที่ ๓ พัฒนาระบบไฟฟ้า - ประปา

| ที่ | โครงการ | วัตถุประสงค์ | เป้าหมาย (ผลผลิตของโครงการ) | งบประมาณและที่มา | | | ผลลัพธ์ที่คาดว่าจะได้รับ | หน่วยงาน ที่รับผิดชอบ |
|-----|---|--|--|------------------|---------------|---------------|--|--------------------------|
| | | | | ๒๕๕๗ (บาท) | ๒๕๕๘ (บาท) | ๒๕๕๙ (บาท) | | |
| ๑ | โครงการก่อสร้างท่อส่ง ประปาผิวดินในพื้นที่ จังหวัดนครปฐม | เพื่อให้ประชาชนมีน้ำกิน น้ำใช้ที่สะอาดในการ อุปโภค-บริโภค | ก่อสร้างท่อส่ง ประปาผิวดินในพื้นที่ จังหวัดนครปฐม | - | - | ๑๐,๐๐๐,๐๐๐ | ประชาชนมีน้ำไว้ใช้ ในการอุปโภค-บริโภค ที่ดีสะอาด ปลอดภัย | กองช่าง |
| ๒ | ปรับปรุงไฟฟ้าส่องสว่างภายในสำนักงานองค์การ บริหารส่วนจังหวัดนครปฐม | ค่าใช้จ่ายในการปรับปรุง ไฟฟ้าส่องสว่างบริเวณ ด้านหน้าอาคาร สนง. ของ อบจ.นฐ. | ไฟฟ้าส่องสว่างบริเวณ ด้านหน้าอาคาร สนง. ของ อบจ.นฐ. | ๓๕๐,๐๐๐ | ๓๕๐,๐๐๐ | ๓๕๐,๐๐๐ | สำนักงานของ อบจ. มีไฟฟ้าส่องสว่างใน การปฏิบัติงาน และ ปลอดภัย | กองช่าง |
| ๓ | โครงการอื่นๆ ตามความจำเป็นเร่งด่วน ตามภารกิจ หน้าที่ฯ ตามภารกิจถ่ายโอนฯ หรือได้รับการถ่ายโอน | เพื่อสนองความต้องการ ของประชาชนใน โครงการอื่นๆ ตาม ความจำเป็นเร่งด่วน ตามภารกิจหน้าที่ฯ ตามภารกิจถ่ายโอนฯ หรือได้รับการถ่ายโอน | โครงการอื่นๆ ตามความ จำเป็นเร่งด่วนตามภารกิจ หน้าที่ฯ ตามภารกิจ ถ่ายโอนฯ หรือได้รับ การถ่ายโอน | ๒๐๐,๐๐๐ | ๒๐๐,๐๐๐ | ๒๐๐,๐๐๐ | การดำเนินการเป็นไป ด้วยความเรียบร้อย มีประสิทธิภาพเกิด ประโยชน์ต่อชุมชน | กองช่าง |

๖. ยุทธศาสตร์การพัฒนา ด้านการบริการสาธารณะ

แนวทางที่ ๔ ส่งเสริม สนับสนุนการจัดทำผังเมือง ผังเมืองรวม ผังเมืองเฉพาะ และป้องกันการบุกรุกที่สาธารณประโยชน์

| ที่ | โครงการ | วัตถุประสงค์ | เป้าหมาย (ผลผลิตของโครงการ) | งบประมาณและที่มา | | | ผลลัพธ์ที่คาดว่าจะได้รับ | หน่วยงานที่รับผิดชอบ |
|-----|--|---|---|------------------|---------------|---------------|--|--|
| | | | | ๒๕๕๗ (บาท) | ๒๕๕๘ (บาท) | ๒๕๕๙ (บาท) | | |
| ๑ | โครงการเพิ่มประสิทธิภาพแก่ อปท. ในการพัฒนาจังหวัดเพื่อส่งเสริมภารกิจด้านการผังเมืองรวม | ๑.เพื่อให้เจ้าหน้าที่ อปท. มีความรู้ ความเข้าใจ ด้านผังเมืองเพื่อการพัฒนาจังหวัด ๒.เพื่อเป็นแนวทางในการพัฒนาเมือง และบริเวณที่เกี่ยวข้อง | ๑.ฝึกอบรมให้ความรู้ ความเข้าใจ ในระบบ แนวคิด หลักการ วิธีการ พัฒนาเมืองด้วยการวางผังเมือง และมีกฎกระทรวงใช้บังคับของตนได้ ๒.สัมมนา และศึกษาดูงาน เพื่อประยุกต์และพัฒนาการวางผังเมืองรวม ๓.จัดงาน/กิจกรรมที่เกี่ยวข้องกับการวางผังเมือง โดยออกกฎกระทรวงให้ใช้บังคับ ๔.จัดทำสื่อประชาสัมพันธ์ต่าง ๆ เช่น คู่มือ เอกสาร แผ่นพับ วิซีดี และอื่น ๆ เกี่ยวกับการวางผังเมือง ฯลฯ | - | - | ๑,๐๐๐,๐๐๐ | - บุคลากรในท้องถิ่น มีความรู้ความเข้าใจ งานผังเมือง และท้องถิ่นสามารถ กำหนดแนวทาง การพัฒนาเมืองในอนาคตได้ - จังหวัดนครปฐมเป็นเมืองที่น่าอยู่ มีความเป็นระเบียบเรียบร้อย | กองช่าง กองคลัง กองแผนฯ กองพัสดุฯ |

๖. ยุทธศาสตร์การพัฒนา ด้านการบริการสาธารณะ

แนวทางที่ ๔ ส่งเสริม สนับสนุนการจัดทำผังเมือง ผังเมืองรวม ผังเมืองเฉพาะ และป้องกันการบุกรุกที่สาธารณประโยชน์

| ที่ | โครงการ | วัตถุประสงค์ | เป้าหมาย (ผลผลิตของโครงการ) | งบประมาณและที่มา | | | ผลลัพธ์ที่คาดว่าจะได้รับ | หน่วยงาน ที่รับผิดชอบ |
|-----|---|--|--|------------------|---------------|---------------|--|--|
| | | | | ๒๕๕๗ (บาท) | ๒๕๕๘ (บาท) | ๒๕๕๙ (บาท) | | |
| ๒ | โครงการค่ายนักพัฒนาและผังเมือง | เพื่อให้เยาวชน ประชาชน มีความรู้ความเข้าใจ และ เห็นความสำคัญของงาน ด้านผังเมืองซึ่งมีความ สัมพันธ์เชื่อมโยงกับคุณภาพ ชีวิตของประชาชน | ฝึกอบรม จัดกิจกรรมให้ความรู้ ความเข้าใจถึงความสำคัญของ งานด้านผังเมือง และสามารถ นำไปเผยแพร่ประชาสัมพันธ์ ต่อไปได้อย่างถูกต้อง | - | ๕๐๐,๐๐๐ | - | เยาวชน ประชาชน มีความรู้ความเข้าใจ เกี่ยวกับผังเมืองมากขึ้น และมีความรู้สึกเป็นส่วนหนึ่งในการที่จะ ช่วยกันดูแล รักษาและ พัฒนาเมืองให้น่าอยู่ | กองช่าง กองคลัง กองแผนฯ กองพัสดุฯ |
| ๓ | โครงการพัฒนาพื้นที่สาธารณประโยชน์ จังหวัดนครปฐม | เพื่อพัฒนา และจัดรูปแบบ พื้นที่สาธารณประโยชน์ ได้อย่างเหมาะสม มีความ สอดคล้องกับท้องถิ่น | ส่งเสริม สนับสนุนการพัฒนา พื้นที่ว่างสาธารณะในท้องถิ่น ให้สามารถใช้ประโยชน์ได้ | ๑,๐๐๐,๐๐๐ | - | - | ชุมชนในอนาคตมี ความเป็นระเบียบ เรียบร้อยพื้นที่ว่าง สาธารณะ สามารถ ใช้ประโยชน์ได้อย่าง คุ่มค่า | กองช่าง กองคลัง กองแผนฯ กองพัสดุฯ |
| ๔ | โครงการพัฒนาศักยภาพในการ ปฏิบัติงานการก่อสร้าง ควบคุมอาคาร ของทางราชการแก่ อปท. | เพื่อเพิ่มพูนความรู้ ความ เข้าใจเกี่ยวกับแนวทาง ปฏิบัติตามระเบียบของ ทางราชการ และ แลกเปลี่ยนประสบการณ์ ร่วมกันเพื่อใช้ในการพัฒนา ท้องถิ่น | ฝึกอบรม ให้ความรู้ความเข้าใจ ต่อกฎหมายควบคุมอาคาร, การขุดดิน, ถมดิน, การกำหนด ราคากลางงานก่อสร้าง ฯลฯ | - | ๔๐๐,๐๐๐ | - | บุคลากร, เจ้าหน้าที่ สามารถปฏิบัติหน้าที่ และแก้ไขปัญหาต่างๆ เป็นไปตามระเบียบ กฎหมาย และมี ประสิทธิภาพ | กองช่าง กองคลัง กองแผนฯ กองพัสดุฯ |

๖. ยุทธศาสตร์การพัฒนา ด้านการบริการสาธารณะ

แนวทางที่ ๔ ส่งเสริม สนับสนุนการจัดทำผังเมือง ผังเมืองรวม ผังเมืองเฉพาะ และป้องกันการบุกรุกที่สาธารณประโยชน์

| ที่ | โครงการ | วัตถุประสงค์ | เป้าหมาย (ผลผลิตของโครงการ) | งบประมาณและที่มา | | | ผลลัพธ์ที่คาดว่าจะได้รับ | หน่วยงาน ที่รับผิดชอบ |
|-----|--|--|--|------------------|---------------|---------------|--|--|
| | | | | ๒๕๕๗ (บาท) | ๒๕๕๘ (บาท) | ๒๕๕๙ (บาท) | | |
| ๕ | โครงการป้องกัน ดูแลการบุกรุกที่สาธารณประโยชน์ | เพื่อป้องกันการบุกรุกที่ดินสาธารณะ | ป้องกัน ดูแลการบุกรุกที่สาธารณประโยชน์ | - | - | ๒๐๐,๐๐๐ | ที่ดินสาธารณะได้รับการดูแลรักษาเพื่อให้เกิดการใช้ประโยชน์ของส่วนรวม | กองช่าง กองคลัง กองแผนฯ กองพัสดุฯ |
| ๖ | โครงการอื่น ๆ ตามความจำเป็นเร่งด่วน ตามภารกิจหน้าที่ฯ ตามภารกิจถ่ายโอนฯ หรือได้รับการถ่ายโอน | เพื่อสนองความต้องการของประชาชนในโครงการอื่น ๆ ตามความจำเป็นเร่งด่วน ตามภารกิจหน้าที่ฯ ตามภารกิจถ่ายโอนฯ หรือได้รับการถ่ายโอน | โครงการอื่น ๆ ตามความจำเป็นเร่งด่วน ตามภารกิจหน้าที่ฯ ตามภารกิจถ่ายโอนฯ หรือได้รับการถ่ายโอน | ๒๐๐,๐๐๐ | ๒๐๐,๐๐๐ | ๒๐๐,๐๐๐ | การดำเนินการเป็นไปด้วยความเรียบร้อย มีประสิทธิภาพ เกิดประโยชน์ต่อชุมชน | กองช่าง กองคลัง กองแผนฯ กองพัสดุฯ |

๖. ยุทธศาสตร์การพัฒนาด้านบริการสาธารณะ

แนวทางที่ ๕ พัฒนาแหล่งน้ำ คูคลอง และระบบชลประทาน เพื่อการอุปโภค - บริโภค การเกษตรและอื่นๆ

| ที่ | โครงการ | วัตถุประสงค์ | เป้าหมาย (ผลผลิตของโครงการ) | งบประมาณและที่มา | | | ผลลัพธ์ที่คาดว่าจะได้รับ | หน่วยงาน ที่รับผิดชอบ |
|---------------------------------|---|---|--|------------------|---------------|---------------|--|-------------------------------|
| | | | | ๒๕๕๗ (บาท) | ๒๕๕๘ (บาท) | ๒๕๕๙ (บาท) | | |
| ๑ | จ้างเหมาดูแลบำรุงรักษาหรือซ่อมแซมทรัพย์สินที่ได้รับการถ่ายโอนภารกิจฯ เช่น ถนน สะพาน ทางน้ำ ลำคลอง อาคารสถานที่ | เพื่อเป็นค่าใช้จ่ายซ่อมแซมทรัพย์สินหรือสิ่งก่อสร้างที่ได้รับการถ่ายโอนภารกิจฯ | บำรุงรักษาหรือซ่อมแซมทรัพย์สินที่ได้รับการถ่ายโอนภารกิจฯ | ๕,๐๐๐,๐๐๐ | ๕,๐๐๐,๐๐๐ | ๕,๐๐๐,๐๐๐ | บำรุงรักษาหรือซ่อมแซมทรัพย์สินที่ได้รับการถ่ายโอนภารกิจฯ | กองช่าง |
| ก่อสร้างกำแพงกันดิน คสล. | | | | | | | | |
| อ.เมืองฯ | | | | | | | | |
| ๒ | โครงการก่อสร้างกำแพงกันดิน คสล. สายเสียบคลอง กสข. ม.๑ - ม.๗ ต.ดอนยายหอม อ.เมืองฯ เชื่อมต่อ ต.ตลาดจินดา อ.สามพราน | ป้องกันการพังทลายของหน้าดินและป้องกันน้ำท่วม | สูง ๒ เมตร ยาว ๒๐๐ เมตร | ๑,๖๑๐,๐๐๐ | | | ป้องกันการพังทลายของหน้าดิน, รักษาสภาพแวดล้อมและป้องกันน้ำท่วม | กองแผนฯ กองคลัง กองช่าง |
| ๓ | โครงการก่อสร้างกำแพงกันดิน คสล. ชายคลองจรเข้มดซ้าย - ขวา หมู่ที่ ๗ บ้านดอนขนาก ต.ดอนยายหอม อ.เมืองฯ เชื่อมต่อ ต.ตลาดจินดา อ.สามพราน | ป้องกันการพังทลายของหน้าดินและป้องกันน้ำท่วม | สูง ๒ เมตร ยาว ๒๐๐ เมตร | | | ๑,๖๑๐,๐๐๐ | ป้องกันการพังทลายของหน้าดิน, รักษาสภาพแวดล้อมและป้องกันน้ำท่วม | กองแผนฯ กองคลัง กองช่าง |

๖. ยุทธศาสตร์การพัฒนาด้านบริการสาธารณะ

แนวทางที่ ๕ พัฒนาแหล่งน้ำ คูคลอง และระบบชลประทาน เพื่อการอุปโภค - บริโภค การเกษตรและอื่นๆ

| ที่ | โครงการ | วัตถุประสงค์ | เป้าหมาย (ผลผลิตของโครงการ) | งบประมาณและที่มา | | | ผลลัพธ์ที่คาดว่าจะได้รับ | หน่วยงาน ที่รับผิดชอบ |
|-----|--|--|--------------------------------|------------------|---------------|---------------|--|-------------------------------|
| | | | | ๒๕๕๗ (บาท) | ๒๕๕๘ (บาท) | ๒๕๕๙ (บาท) | | |
| ๔ | โครงการก่อสร้างกำแพงกันดิน คสล. บริเวณหน้าวัดตาก้องถึงสวนหย่อม ม.๗ ต.ตาก้อง อ.เมืองฯ | ป้องกันการพังทลายของหน้าดินและป้องกันน้ำท่วม | สูง ๑.๕๐ เมตร ยาว ๓๐๐ เมตร | ๒,๐๑๐,๐๐๐ | | | ป้องกันการพังทลายของหน้าดิน, รักษาสภาพแวดล้อมและป้องกันน้ำท่วม | กองแผนฯ กองคลัง กองช่าง |
| ๕ | โครงการก่อสร้างกำแพงกันดิน คสล. บริเวณคลองวังไทร - โคกสวนหลวง (ต่อจากเดิม) ม.๔ ต.ถนนขาด อ.เมืองฯ | ป้องกันการพังทลายของหน้าดินและป้องกันน้ำท่วม | สูง ๒ เมตร ยาว ๓๕๐ เมตร | | | ๒,๘๑๗,๕๐๐ | ป้องกันการพังทลายของหน้าดิน, รักษาสภาพแวดล้อมและป้องกันน้ำท่วม | กองแผนฯ กองคลัง กองช่าง |
| ๖ | โครงการก่อสร้างกำแพงกันดิน คสล. เลียบคลองเจดีย์บูชาจุดเริ่มต้นคอสะพานถนนเทศบาล ๑๓ ม.๑ ต.ธรรมศาลา อ.เมืองฯ พร้อมทางเท้า (เขต ทต.ธรรมศาลา) | ป้องกันการพังทลายของหน้าดินและป้องกันน้ำท่วม | สูง ๓ เมตร ยาว ๗๕๐ เมตร | | | ๘,๗๗๕,๐๐๐ | ป้องกันการพังทลายของหน้าดิน, รักษาสภาพแวดล้อมและป้องกันน้ำท่วม | กองแผนฯ กองคลัง กองช่าง |
| ๗ | โครงการก่อสร้างกำแพงกันดิน คสล. ม.๔ ต.ธรรมศาลา อ.เมืองฯ | ป้องกันการพังทลายของหน้าดินและป้องกันน้ำท่วม | สูง ๑.๕๐ เมตร ยาว ๓๑๖ เมตร | ๓,๓๐๐,๐๐๐ | | | ป้องกันการพังทลายของหน้าดิน, รักษาสภาพแวดล้อมและป้องกันน้ำท่วม | กองแผนฯ กองคลัง กองช่าง |

๖. ยุทธศาสตร์การพัฒนาด้านบริการสาธารณะ

แนวทางที่ ๕ พัฒนาแหล่งน้ำ คูคลอง และระบบชลประทาน เพื่อการอุปโภค - บริโภค การเกษตรและอื่นๆ

| ที่ | โครงการ | วัตถุประสงค์ | เป้าหมาย (ผลผลิตของโครงการ) | งบประมาณและที่มา | | | ผลลัพธ์ที่คาดว่าจะได้รับ | หน่วยงาน ที่รับผิดชอบ |
|-----|---|--|--|------------------|---------------|---------------|--|-------------------------------|
| | | | | ๒๕๕๗ (บาท) | ๒๕๕๘ (บาท) | ๒๕๕๙ (บาท) | | |
| ๘ | โครงการก่อสร้างกำแพงกันดิน คสล. เลียบคลองเจดีย์บูชาพร้อมทางเท้าตลอดแนว ม.๓ ต.นครปฐม จุดเริ่มต้นสวนหย่อมวัดใหม่ ถึงสะพานศาลเจ้าอาเนี้ยว ต.วังตะกู อ.เมืองฯ (เขต ทม.นครปฐม) | ป้องกันการพังทลายของหน้าดินและป้องกันน้ำท่วม | สูง ๓ เมตร ยาว ๔๔๖ เมตร | | ๕,๒๑๘,๒๐๐ | | ป้องกันการพังทลายของหน้าดิน, รักษาสภาพแวดล้อมและป้องกันน้ำท่วม | กองแผนฯ กองคลัง กองช่าง |
| ๙ | โครงการก่อสร้างกำแพงกันดิน คสล. ริมคลองพระยาถนนพระประโทน - บ้านแพ้ว จากสะพาน ๑ ถึง สะพานหมู่ที่ ๓ ต.พระประโทน เขตติดต่อกับ ต.ธรรมศาลา อ.เมือง | ป้องกันการพังทลายของหน้าดินและป้องกันน้ำท่วม | สูง ๒ เมตร ยาว ๒๕๐ เมตร ลึก ๘ เมตร | | ๒,๐๑๒,๕๐๐ | | ป้องกันการพังทลายของหน้าดิน, รักษาสภาพแวดล้อมและป้องกันน้ำท่วม | กองแผนฯ กองคลัง กองช่าง |
| ๑๐ | โครงการก่อสร้างกำแพงกันดิน คสล. เลียบคลองพระยาพานหมู่ที่ ๕,๗ ต.พระประโทน อ.เมือง | ป้องกันการพังทลายของหน้าดินและป้องกันน้ำท่วม | สูง ๒ เมตร ยาว ๒๕๐ เมตร ลึก ๘ เมตร | | | ๒,๐๑๒,๕๐๐ | ป้องกันการพังทลายของหน้าดิน, รักษาสภาพแวดล้อมและป้องกันน้ำท่วม | กองแผนฯ กองคลัง กองช่าง |
| ๑๑ | โครงการก่อสร้างกำแพงกันดิน คสล. พร้อมซ่อมแซมถนน คสล. หมู่ที่ ๕ ต.พระประโทน (บริเวณถนนหมู่บ้านริมคลองไส้ไก่ บ้านหนองอาเสี้ยว) เชื่อมต่อ ต.ถนนขาด อ.เมืองฯ | ป้องกันการพังทลายของหน้าดินและป้องกันน้ำท่วม | สูง ๒ เมตร ยาว ๒๕๐ เมตร ลึก ๘ เมตร | | ๒,๐๑๒,๕๐๐ | | ป้องกันการพังทลายของหน้าดิน, รักษาสภาพแวดล้อมและป้องกันน้ำท่วม | กองแผนฯ กองคลัง กองช่าง |

๖. ยุทธศาสตร์การพัฒนาด้านบริการสาธารณะ

แนวทางที่ ๕ พัฒนาแหล่งน้ำ คูคลอง และระบบชลประทาน เพื่อการอุปโภค - บริโภค การเกษตรและอื่นๆ

| ที่ | โครงการ | วัตถุประสงค์ | เป้าหมาย (ผลผลิตของโครงการ) | งบประมาณและที่มา | | | ผลลัพธ์ที่คาดว่าจะได้รับ | หน่วยงาน ที่รับผิดชอบ |
|-----|--|--|--|------------------|---------------|---------------|--|-------------------------------|
| | | | | ๒๕๕๗ (บาท) | ๒๕๕๘ (บาท) | ๒๕๕๙ (บาท) | | |
| ๑๒ | โครงการก่อสร้างกำแพงกันดิน คสล. ริมคลองจรเข้ชั้นย่อย หมู่ที่ ๗ ต.พระประโทน เข้ม ต.ถนนขาด อ.เมืองฯ | ป้องกันการพังทลาย ของหน้าดินและ ป้องกันน้ำท่วม | สูง ๒ เมตร ยาว ๓๐๐ เมตร ลึก ๘ เมตร | | | ๒,๔๑๕,๐๐๐ | ป้องกันการพังทลาย ของหน้าดิน, รักษา สภาพแวดล้อมและ ป้องกันน้ำท่วม | กองแผนฯ กองคลัง กองช่าง |
| ๑๓ | โครงการก่อสร้างกำแพงกันดิน คสล. เลียบคลองข้างเทศบาล หมู่ที่ ๕ ต.สามควายเผือก อ.เมืองฯ พร้อมเทคอนกรีต คสล. | ป้องกันการพังทลาย ของหน้าดินและ ป้องกันน้ำท่วม | สูง ๓ เมตร ยาว ๒๐๐ เมตร | | ๒,๓๔๐,๐๐๐ | | ป้องกันการพังทลาย ของหน้าดิน, รักษา สภาพแวดล้อมและ ป้องกันน้ำท่วม | กองแผนฯ กองคลัง กองช่าง |
| ๑๔ | โครงการก่อสร้างกำแพงกันดิน คสล. เลียบคลองข้างเทศบาลหลังขอยกรม / สามควายเผือก - ธรรมศาลา - ทุ่งน้อย หมู่ที่ ๕ ต.สามควายเผือก อ.เมืองฯ | ป้องกันการพังทลาย ของหน้าดินและ ป้องกันน้ำท่วม | สูง ๒ เมตร ยาว ๒๔๐ เมตร | | | ๑,๙๓๒,๐๐๐ | ป้องกันการพังทลาย ของหน้าดิน, รักษา สภาพแวดล้อมและ ป้องกันน้ำท่วม | กองแผนฯ กองคลัง กองช่าง |
| ๑๕ | โครงการก่อสร้างกำแพงกันดิน คสล. ริมคลองท่าผา - บางแก้ว ม.๘ บ้านบางปลากาย ต.หนองดินแดง เข้มต่อ ม.๕ ต.วังเย็นทั้งสองฝั่ง อ.เมืองฯ | ป้องกันการพังทลาย ของหน้าดินและ ป้องกันน้ำท่วม | สูง ๒ เมตร ยาว ๒๒๐ เมตร | | ๑,๗๗๑,๐๐๐ | | ป้องกันการพังทลาย ของหน้าดิน, รักษา สภาพแวดล้อมและ ป้องกันน้ำท่วม | กองแผนฯ กองคลัง กองช่าง |

๖. ยุทธศาสตร์การพัฒนาด้านบริการสาธารณะ

แนวทางที่ ๕ พัฒนาแหล่งน้ำ คูคลอง และระบบชลประทาน เพื่อการอุปโภค - บริโภค การเกษตรและอื่นๆ

| ที่ | โครงการ | วัตถุประสงค์ | เป้าหมาย (ผลผลิตของโครงการ) | งบประมาณและที่มา | | | ผลลัพธ์ที่คาดว่าจะได้รับ | หน่วยงาน ที่รับผิดชอบ |
|-----|---|--|--------------------------------|------------------|---------------|---------------|--|-------------------------------|
| | | | | ๒๕๕๗ (บาท) | ๒๕๕๘ (บาท) | ๒๕๕๙ (บาท) | | |
| ๑๖ | โครงการก่อสร้างกำแพงกันดิน คสล. สายเลียบบคลองยายสาม.๒ ต.กระทุ่มล้ม ถึงเขตพื้นที่ ทต.บางกระทีก อ.สามพราน (เขต ทม.กระทุ่มล้ม) | ป้องกันการพังทลายของหน้าดินและป้องกันน้ำท่วม | สูง ๑.๕๐ เมตร ยาว ๒๕๐ เมตร | | ๑,๖๗๕,๐๐๐ | | ป้องกันการพังทลายของหน้าดิน, รักษาสภาพแวดล้อมและป้องกันน้ำท่วม | กองแผนฯ กองคลัง กองช่าง |
| ๑๗ | โครงการก่อสร้างกำแพงกันดิน คสล. ข้างโรงหล่อพระ ม.๒ ต.กระทุ่มล้ม เชื่อมต่อ ต.ไร่ขิง อ.สามพราน | ป้องกันการพังทลายของหน้าดินและป้องกันน้ำท่วม | สูง ๑.๕๐ เมตร ยาว ๒๕๐ เมตร | | | ๑,๖๗๕,๐๐๐ | ป้องกันการพังทลายของหน้าดิน, รักษาสภาพแวดล้อมและป้องกันน้ำท่วม | กองแผนฯ กองคลัง กองช่าง |
| ๑๘ | โครงการก่อสร้างกำแพงกันดิน คสล. ริมคลองฉาง หมู่ที่ ๓ ต.กระทุ่มล้ม อ.สามพราน เชื่อมต่อ ต.อ้อมน้อย จ.สมุทรสาคร | ป้องกันการพังทลายของหน้าดินและป้องกันน้ำท่วม | สูง ๑.๕๐ เมตร ยาว ๒๕๐ เมตร | | ๑,๖๗๕,๐๐๐ | | ป้องกันการพังทลายของหน้าดิน, รักษาสภาพแวดล้อมและป้องกันน้ำท่วม | กองแผนฯ กองคลัง กองช่าง |

๖. ยุทธศาสตร์การพัฒนาด้านบริการสาธารณะ

แนวทางที่ ๕ พัฒนาแหล่งน้ำ คูคลอง และระบบชลประทาน เพื่อการอุปโภค - บริโภค การเกษตรและอื่นๆ

| ที่ | โครงการ | วัตถุประสงค์ | เป้าหมาย (ผลผลิตของโครงการ) | งบประมาณและที่มา | | | ผลลัพธ์ที่คาดว่าจะได้รับ | หน่วยงาน ที่รับผิดชอบ |
|-----|--|--|--------------------------------|------------------|---------------|---------------|--|-------------------------------|
| | | | | ๒๕๕๗ (บาท) | ๒๕๕๘ (บาท) | ๒๕๕๙ (บาท) | | |
| ๑๙ | โครงการก่อสร้างกำแพงกันดิน คสล. เลียบคลองประทุม หมู่ที่ ๘ ต.กระทุ่มล้ม เชื่อมต่อ ต.บางกระทีก อ.สามพราน | ป้องกันการพังทลายของหน้าดินและป้องกันน้ำท่วม | สูง ๑.๕๐ เมตร ยาว ๒๕๐ เมตร | | | ๑,๖๗๕,๐๐๐ | ป้องกันการพังทลายของหน้าดิน, รักษาสภาพแวดล้อมและป้องกันน้ำท่วม | กองแผนฯ กองคลัง กองช่าง |
| ๒๐ | โครงการก่อสร้างกำแพงกันดิน คสล. เลียบคลองฉาง เชื่อม ต. กระทุ่มล้ม ๑ เริ่มจากปากทางพุทธมณฑล สาย ๕ ม.๑๒ ต.ไร่ขิง อ.สามพราน | ป้องกันการพังทลายของหน้าดินและป้องกันน้ำท่วม | สูง ๒ เมตร ยาว ๑๙๕ เมตร | ๑,๕๖๙,๗๕๐ | | | ป้องกันการพังทลายของหน้าดิน, รักษาสภาพแวดล้อมและป้องกันน้ำท่วม | กองแผนฯ กองคลัง กองช่าง |
| ๒๑ | โครงการก่อสร้างกำแพงกันดิน คสล. เลียบคลองฉาง ต่อจากของเดิมถึงบริเวณสะพานข้างคลองฉางบริเวณ บ.แจ้คนันจิวเวลลี จำกัด ม.๑๒ ต.ไร่ขิง เชื่อมต่อ ต.กระทุ่มล้ม อ.สามพราน (เขต ทม.ไร่ขิง) | ป้องกันการพังทลายของหน้าดินและป้องกันน้ำท่วม | สูง ๒ เมตร ยาว ๑๙๕ เมตร | | ๑,๕๖๙,๗๕๐ | | ป้องกันการพังทลายของหน้าดิน, รักษาสภาพแวดล้อมและป้องกันน้ำท่วม | กองแผนฯ กองคลัง กองช่าง |
| ๒๒ | โครงการก่อสร้างกำแพงกันดิน คสล. เลียบคลองฉาง ต่อจากของเดิมถึงตรงข้ามที่ดินนายทองอยู่ สมไร่ขิง ม.๑๒ ต.ไร่ขิง เชื่อมต่อ ต.กระทุ่มล้ม อ.สามพราน (เขต ทม.ไร่ขิง) | ป้องกันการพังทลายของหน้าดินและป้องกันน้ำท่วม | สูง ๒ เมตร ยาว ๑๙๕ เมตร | | | ๑,๕๖๙,๗๕๐ | ป้องกันการพังทลายของหน้าดิน, รักษาสภาพแวดล้อมและป้องกันน้ำท่วม | กองแผนฯ กองคลัง กองช่าง |

๖. ยุทธศาสตร์การพัฒนาด้านบริการสาธารณะ

แนวทางที่ ๕ พัฒนาแหล่งน้ำ คูคลอง และระบบชลประทาน เพื่อการอุปโภค - บริโภค การเกษตรและอื่นๆ

| ที่ | โครงการ | วัตถุประสงค์ | เป้าหมาย (ผลผลิตของโครงการ) | งบประมาณและที่มา | | | ผลลัพธ์ที่คาดว่าจะได้รับ | หน่วยงาน ที่รับผิดชอบ |
|-----|--|--|--------------------------------|------------------|---------------|---------------|--|-------------------------------|
| | | | | ๒๕๕๗ (บาท) | ๒๕๕๘ (บาท) | ๒๕๕๙ (บาท) | | |
| ๒๓ | โครงการก่อสร้างกำแพงกันดิน คสล. เลียบคลองท่าพูด ช.ไร่ซิง ๒๘ ตรงข้ามที่ดินนายสุรินทร์ ชนประชา ต่อของเดิม ถึงตรงข้ามที่ดิน น.ส.มาลัย ชนประชา ม.๙ ต.ไร่ซิง เชื่อมต่อ ต.กระทุ่มล้ม อ.สามพราน (เขต ทม.ไร่ซิง) | ป้องกันการพังทลาย ของหน้าดินและ ป้องกันน้ำท่วม | สูง ๑.๕๐ เมตร ยาว ๑๙๕ เมตร | ๑,๓๐๖,๕๐๐ | | | ป้องกันการพังทลาย ของหน้าดิน, รักษา สภาพแวดล้อมและ ป้องกันน้ำท่วม | กองแผนฯ กองคลัง กองช่าง |
| ๒๔ | โครงการก่อสร้างกำแพงกันดิน คสล. เลียบคลองท่าพูด ช.ไร่ซิง ๒๘ ตรงข้ามที่ดิน น.ส.มาลัย ชนประชา ถึงสามแยกคลองรางเตย และคลองวัดท่าพูด ม.๙ ต.ไร่ซิง เชื่อมต่อ ต.กระทุ่มล้ม อ.สามพราน (เขต ทม.ไร่ซิง) | ป้องกันการพังทลาย ของหน้าดินและ ป้องกันน้ำท่วม | สูง ๑.๕๐ เมตร ยาว ๑๙๕ เมตร | | ๑,๓๐๖,๕๐๐ | | ป้องกันการพังทลาย ของหน้าดิน, รักษา สภาพแวดล้อมและ ป้องกันน้ำท่วม | กองแผนฯ กองคลัง กองช่าง |
| ๒๕ | โครงการก่อสร้างกำแพงกันดิน คสล. สายไร่ซิง - ทรงคนอง เขตพื้นที่ ทม.ไร่ซิง เชื่อมต่อ ต.บางกระทีก อ.สามพราน | ป้องกันการพังทลาย ของหน้าดินและ ป้องกันน้ำท่วม | สูง ๒ เมตร ยาว ๒๕๐ เมตร | | ๒,๐๑๒,๕๐๐ | | ป้องกันการพังทลาย ของหน้าดิน, รักษา สภาพแวดล้อมและ ป้องกันน้ำท่วม | กองแผนฯ กองคลัง กองช่าง |

๖. ยุทธศาสตร์การพัฒนาด้านบริการสาธารณะ

แนวทางที่ ๕ พัฒนาแหล่งน้ำ คูคลอง และระบบชลประทาน เพื่อการอุปโภค - บริโภค การเกษตรและอื่นๆ

| ที่ | โครงการ | วัตถุประสงค์ | เป้าหมาย (ผลผลิตของโครงการ) | งบประมาณและที่มา | | | ผลลัพธ์ที่คาดว่าจะได้รับ | หน่วยงาน ที่รับผิดชอบ |
|-----|--|--|--------------------------------|------------------|---------------|---------------|--|-------------------------------|
| | | | | ๒๕๕๗ (บาท) | ๒๕๕๘ (บาท) | ๒๕๕๙ (บาท) | | |
| ๒๖ | โครงการก่อสร้างกำแพงกันดิน คสล. เลียบคลองใหม่เจริญสุข ม.๑ ต.บางกระทึก เชื่อมต่อ ต.กระทุ่มล้ม อ.สามพราน | ป้องกันการพังทลายของหน้าดินและป้องกันน้ำท่วม | สูง ๑.๕๐ เมตร ยาว ๓๐๐ เมตร | ๒,๐๑๐,๐๐๐ | | | ป้องกันการพังทลายของหน้าดิน, รักษาสภาพแวดล้อมและป้องกันน้ำท่วม | กองแผนฯ กองคลัง กองช่าง |
| ๒๗ | โครงการก่อสร้างกำแพงกันดิน คสล. บริเวณคลองวัฒนา หมู่ที่ ๕, ๖ ต.บางกระทึก เชื่อมต่อ ต.บางเตย อ.สามพราน | ป้องกันการพังทลายของหน้าดินและป้องกันน้ำท่วม | สูง ๒ เมตร ยาว ๓๐๐ เมตร | ๒,๔๑๕,๐๐๐ | | | ป้องกันการพังทลายของหน้าดิน, รักษาสภาพแวดล้อมและป้องกันน้ำท่วม | กองแผนฯ กองคลัง กองช่าง |
| ๒๘ | โครงการก่อสร้างกำแพงกันดิน คสล. คลองรางหนองเสา ม.๑ ต.บางกระทึก เชื่อมต่อ ต.กระทุ่มล้ม อ.สามพราน | ป้องกันการพังทลายของหน้าดินและป้องกันน้ำท่วม | สูง ๑.๕๐ เมตร ยาว ๓๐๐ เมตร | | | ๒,๐๑๐,๐๐๐ | ป้องกันการพังทลายของหน้าดิน, รักษาสภาพแวดล้อมและป้องกันน้ำท่วม | กองแผนฯ กองคลัง กองช่าง |
| ๒๙ | โครงการก่อสร้างกำแพงกันดิน คสล. หมู่ที่ ๕,๑๐,๑๑ ต.คลองจินดา อ.สามพราน เชื่อมต่อ ต.โคกพระเจดีย์ อ.นครชัยศรี | ป้องกันการพังทลายของหน้าดินและป้องกันน้ำท่วม | สูง ๒ เมตร ยาว ๒๒๐ เมตร | ๑,๗๗๑,๐๐๐ | | | ป้องกันการพังทลายของหน้าดิน, รักษาสภาพแวดล้อมและป้องกันน้ำท่วม | กองแผนฯ กองคลัง กองช่าง |

๖. ยุทธศาสตร์การพัฒนาด้านบริการสาธารณะ

แนวทางที่ ๕ พัฒนาแหล่งน้ำ คูคลอง และระบบชลประทาน เพื่อการอุปโภค - บริโภค การเกษตรและอื่นๆ

| ที่ | โครงการ | วัตถุประสงค์ | เป้าหมาย (ผลผลิตของโครงการ) | งบประมาณและที่มา | | | ผลลัพธ์ที่คาดว่าจะได้รับ | หน่วยงาน ที่รับผิดชอบ |
|-----|---|--|--------------------------------|------------------|---------------|---------------|--|-------------------------------|
| | | | | ๒๕๕๗ (บาท) | ๒๕๕๘ (บาท) | ๒๕๕๙ (บาท) | | |
| ๓๐ | โครงการก่อสร้างกำแพงกันดิน คสล. (ต่อจากของเดิม) ม.๗ ต.คลองใหม่ เชื่อมต่อ ทม.สามพราน อ.สามพราน | ป้องกันการพังทลายของหน้าดินและป้องกันน้ำท่วม | สูง ๒ เมตร ยาว ๒๒๐ เมตร | | | ๑,๗๗๑,๐๐๐ | ป้องกันการพังทลายของหน้าดิน, รักษาสภาพแวดล้อมและป้องกันน้ำท่วม | กองแผนฯ กองคลัง กองช่าง |
| ๓๑ | โครงการก่อสร้างกำแพงกันดิน คสล. เลียบคลองชูเกียรติ - ท่าตลาด ม.๖ ต.คลองใหม่ เชื่อมต่อ ทม.สามพราน อ.สามพราน | ป้องกันการพังทลายของหน้าดินและป้องกันน้ำท่วม | สูง ๑.๕๐ เมตร ยาว ๑๖๐ เมตร | | ๑,๐๗๒,๐๐๐ | | ป้องกันการพังทลายของหน้าดิน, รักษาสภาพแวดล้อมและป้องกันน้ำท่วม | กองแผนฯ กองคลัง กองช่าง |
| ๓๒ | โครงการก่อสร้างกำแพงกันดิน คสล. เลียบคลองใหม่ - ท่าตลาด ม.๖ ต.คลองใหม่ เชื่อมต่อ ต.ท่าตลาด อ.สามพราน | ป้องกันการพังทลายของหน้าดินและป้องกันน้ำท่วม | สูง ๒ เมตร ยาว ๒๒๐ เมตร | | | ๑,๗๗๑,๐๐๐ | ป้องกันการพังทลายของหน้าดิน, รักษาสภาพแวดล้อมและป้องกันน้ำท่วม | กองแผนฯ กองคลัง กองช่าง |
| ๓๓ | โครงการก่อสร้างกำแพงกันดิน คสล. เลียบถนนสาย นฐ ๓๐๓๓ (ต่อจากเดิม) ม.๒, ๕ ต.คลองใหม่ อ.สามพราน เชื่อมต่อ ต.ขุนแก้ว, ต.ท่ากระชับ อ.นครชัยศรี | ป้องกันการพังทลายของหน้าดินและป้องกันน้ำท่วม | สูง ๒ เมตร ยาว ๒๐๐ เมตร | ๑,๖๑๐,๐๐๐ | | | ป้องกันการพังทลายของหน้าดิน, รักษาสภาพแวดล้อมและป้องกันน้ำท่วม | กองแผนฯ กองคลัง กองช่าง |

๖. ยุทธศาสตร์การพัฒนาด้านบริการสาธารณะ

แนวทางที่ ๕ พัฒนาแหล่งน้ำ คูคลอง และระบบชลประทาน เพื่อการอุปโภค - บริโภค การเกษตรและอื่นๆ

| ที่ | โครงการ | วัตถุประสงค์ | เป้าหมาย (ผลผลิตของโครงการ) | งบประมาณและที่มา | | | ผลลัพธ์ที่คาดว่าจะได้รับ | หน่วยงาน ที่รับผิดชอบ |
|-----|---|--|--------------------------------|------------------|---------------|---------------|--|-------------------------------|
| | | | | ๒๕๕๗ (บาท) | ๒๕๕๘ (บาท) | ๒๕๕๙ (บาท) | | |
| ๓๔ | โครงการก่อสร้างกำแพงกันดิน คสล. สายคลองโพธิ์ ม.๕ ต.คลองใหม่ อ.สามพราน เชื่อมต่อ ต.ขุนแก้ว, ต.ท่ากระชับ อ.นครชัยศรี | ป้องกันการพังทลาย ของหน้าดินและ ป้องกันน้ำท่วม | สูง ๒ เมตร ยาว ๒๕๐ เมตร | | | ๒,๐๑๒,๕๐๐ | ป้องกันการพังทลาย ของหน้าดิน, รักษา สภาพแวดล้อมและ ป้องกันน้ำท่วม | กองแผนฯ กองคลัง กองช่าง |
| ๓๕ | โครงการก่อสร้างกำแพงกันดิน คสล. เลียบถนนสายกลาง หมู่ที่ ๓, ๔ ต.คลองใหม่ เชื่อมต่อ ต.บางช้าง อ.สามพราน | ป้องกันการพังทลาย ของหน้าดินและ ป้องกันน้ำท่วม | สูง ๒ เมตร ยาว ๒๑๐ เมตร | ๑,๖๙๐,๕๐๐ | | | ป้องกันการพังทลาย ของหน้าดิน, รักษา สภาพแวดล้อมและ ป้องกันน้ำท่วม | กองแผนฯ กองคลัง กองช่าง |
| ๓๖ | โครงการก่อสร้างกำแพงกันดิน คสล. จากบ้านครูเสนาะ พงษ์โพธิ์ หมู่ที่ ๒ ต.ตลาดจินดา อ.สามพราน เชื่อมต่อ หมู่ที่ ๘ ต.ดอนยายหอม อ.เมือง | ป้องกันการพังทลาย ของหน้าดินและ ป้องกันน้ำท่วม | สูง ๒ เมตร ยาว ๑๙๐ เมตร | | ๑,๕๒๙,๕๐๐ | | ป้องกันการพังทลาย ของหน้าดิน, รักษา สภาพแวดล้อมและ ป้องกันน้ำท่วม | กองแผนฯ กองคลัง กองช่าง |
| ๓๗ | โครงการก่อสร้างกำแพงกันดิน คสล. สายคลองจรเข้มด หมู่ที่ ๔ ต.ตลาดจินดา อ.สามพราน เชื่อมต่อ หมู่ที่ ๙ ต.ดอนยายหอม อ.เมืองฯ | ป้องกันการพังทลาย ของหน้าดินและ ป้องกันน้ำท่วม | สูง ๑.๕๐ เมตร ยาว ๒๐๐ เมตร | | | ๑,๓๔๐,๐๐๐ | ป้องกันการพังทลาย ของหน้าดิน, รักษา สภาพแวดล้อมและ ป้องกันน้ำท่วม | กองแผนฯ กองคลัง กองช่าง |

๖. ยุทธศาสตร์การพัฒนาด้านบริการสาธารณะ

แนวทางที่ ๕ พัฒนาแหล่งน้ำ คูคลอง และระบบชลประทาน เพื่อการอุปโภค - บริโภค การเกษตรและอื่นๆ

| ที่ | โครงการ | วัตถุประสงค์ | เป้าหมาย (ผลผลิตของโครงการ) | งบประมาณและที่มา | | | ผลลัพธ์ที่คาดว่าจะได้รับ | หน่วยงาน ที่รับผิดชอบ |
|-----|--|--|--------------------------------|------------------|---------------|---------------|--|-------------------------------|
| | | | | ๒๕๕๗ (บาท) | ๒๕๕๘ (บาท) | ๒๕๕๙ (บาท) | | |
| ๓๘ | โครงการก่อสร้างกำแพงกันดิน คสล. ริมคลองครามตลอดแนว ม.๖ ต.ทรงคนอง เชื่อมต่อ ต.หอมเกร็ด อ.สามพราน, ต.มหาสวัสดิ์ อ.พุทธมณฑล | ป้องกันการพังทลายของหน้าดินและป้องกันน้ำท่วม | สูง ๒ เมตร ยาว ๒๐๐ เมตร | | | ๑,๖๑๐,๐๐๐ | ป้องกันการพังทลายของหน้าดิน, รักษาสภาพแวดล้อมและป้องกันน้ำท่วม | กองแผนฯ กองคลัง กองช่าง |
| ๓๙ | โครงการก่อสร้างกำแพงกันดิน คสล. เลียบคลองลุมมี หมู่ที่ ๘ ต.ท่าตลาด เชื่อมต่อ ต.หอมเกร็ด อ.สามพราน | ป้องกันการพังทลายของหน้าดินและป้องกันน้ำท่วม | สูง ๒ เมตร ยาว ๒๐๐ เมตร | | ๑,๖๑๐,๐๐๐ | | ป้องกันการพังทลายของหน้าดิน, รักษาสภาพแวดล้อมและป้องกันน้ำท่วม | กองแผนฯ กองคลัง กองช่าง |
| ๔๐ | โครงการก่อสร้างกำแพงกันดิน คสล. หมู่ที่ ๘ ต.ท่าตลาด เชื่อมต่อ ต.ทรงคนอง, ต.ไร่ขิง อ.สามพราน | ป้องกันการพังทลายของหน้าดินและป้องกันน้ำท่วม | สูง ๑.๕๐ เมตร ยาว ๒๕๐ เมตร | | | ๑,๖๗๕,๐๐๐ | ป้องกันการพังทลายของหน้าดิน, รักษาสภาพแวดล้อมและป้องกันน้ำท่วม | กองแผนฯ กองคลัง กองช่าง |
| ๔๑ | โครงการก่อสร้างกำแพงกันดิน คสล. หมู่ที่ ๖ ต.ท่าข้าม เชื่อมต่อ ต.ยายชา, ทต.อ้อมใหญ่ อ.สามพราน | ป้องกันการพังทลายของหน้าดินและป้องกันน้ำท่วม | สูง ๑.๕๐ เมตร ยาว ๒๕๐ เมตร | | ๑,๖๗๕,๐๐๐ | | ป้องกันการพังทลายของหน้าดิน, รักษาสภาพแวดล้อมและป้องกันน้ำท่วม | กองแผนฯ กองคลัง กองช่าง |

๖. ยุทธศาสตร์การพัฒนาด้านบริการสาธารณะ

แนวทางที่ ๕ พัฒนาแหล่งน้ำ คูคลอง และระบบชลประทาน เพื่อการอุปโภค - บริโภค การเกษตรและอื่นๆ

| ที่ | โครงการ | วัตถุประสงค์ | เป้าหมาย (ผลผลิตของโครงการ) | งบประมาณและที่มา | | | ผลลัพธ์ที่คาดว่าจะได้รับ | หน่วยงาน ที่รับผิดชอบ |
|-----|---|--|--------------------------------|------------------|---------------|---------------|--|-------------------------------|
| | | | | ๒๕๕๗ (บาท) | ๒๕๕๘ (บาท) | ๒๕๕๙ (บาท) | | |
| ๔๒ | โครงการก่อสร้างกำแพงกันดิน คสล. หมู่ที่ ๖ เลียบคลองนา ซอยเปโตร ๑ ต.ท่าข้าม เชื่อมต่อ ต.ยายชา, ต.ท่าข้าม อ.สามพราน | ป้องกันการพังทลาย ของหน้าดินและ ป้องกันน้ำท่วม | สูง ๑.๕๐ เมตร ยาว ๒๖๐ เมตร | | | ๑,๗๔๒,๐๐๐ | ป้องกันการพังทลาย ของหน้าดิน, รักษา สภาพแวดล้อมและ ป้องกันน้ำท่วม | กองแผนฯ กองคลัง กองช่าง |
| ๔๓ | โครงการก่อสร้างกำแพงกันดิน คสล. บริเวณริมถนนซอย เปโตรพิทักษ์ ๑ หมู่ที่ ๕ ต.ท่าข้าม ถึงบริเวณบ้าน คุณสีดา กิจบำรุง เชื่อมต่อ ต.ยายชา, ทต.อ้อมใหญ่ อ.สามพราน | ป้องกันการพังทลาย ของหน้าดินและ ป้องกันน้ำท่วม | สูง ๑.๕๐ เมตร ยาว ๒๖๐ เมตร | | ๑,๗๔๒,๐๐๐ | | ป้องกันการพังทลาย ของหน้าดิน, รักษา สภาพแวดล้อมและ ป้องกันน้ำท่วม | กองแผนฯ กองคลัง กองช่าง |
| ๔๔ | โครงการก่อสร้างกำแพงกันดิน คสล. ซอยประเสริฐ หมู่ที่ ๑ ต.บางช้าง เชื่อมต่อ ต.คลองจินดา อ.สามพราน | ป้องกันการพังทลาย ของหน้าดินและ ป้องกันน้ำท่วม | สูง ๒ เมตร ยาว ๒๐๐ เมตร | ๑,๖๑๐,๐๐๐ | | | ป้องกันการพังทลาย ของหน้าดิน, รักษา สภาพแวดล้อมและ ป้องกันน้ำท่วม | กองแผนฯ กองคลัง กองช่าง |
| ๔๕ | โครงการก่อสร้างกำแพงกันดิน คสล. ซอยประเสริฐ ม.๕ ต.บางช้าง เชื่อมต่อ ต.คลองจินดา อ.สามพราน | ป้องกันการพังทลาย ของหน้าดินและ ป้องกันน้ำท่วม | สูง ๒ เมตร ยาว ๒๐๐ เมตร | | | ๑,๖๑๐,๐๐๐ | ป้องกันการพังทลาย ของหน้าดิน, รักษา สภาพแวดล้อมและ ป้องกันน้ำท่วม | กองแผนฯ กองคลัง กองช่าง |

๖. ยุทธศาสตร์การพัฒนาด้านบริการสาธารณะ

แนวทางที่ ๕ พัฒนาแหล่งน้ำ คูคลอง และระบบชลประทาน เพื่อการอุปโภค - บริโภค การเกษตรและอื่นๆ

| ที่ | โครงการ | วัตถุประสงค์ | เป้าหมาย (ผลผลิตของโครงการ) | งบประมาณและที่มา | | | ผลลัพธ์ที่คาดว่าจะได้รับ | หน่วยงาน ที่รับผิดชอบ |
|-----|--|--|--------------------------------|------------------|---------------|---------------|--|-------------------------------|
| | | | | ๒๕๕๗ (บาท) | ๒๕๕๘ (บาท) | ๒๕๕๙ (บาท) | | |
| ๔๖ | โครงการก่อสร้างกำแพงกันดิน คสล. ริมคลองตาโต๊ะ ม.๑๐ ต.บางช้าง เชื่อมต่อ ต.บ้านใหม่ อ.สามพราน | ป้องกันการพังทลาย ของหน้าดินและ ป้องกันน้ำท่วม | สูง ๒ เมตร ยาว ๒๐๐ เมตร | | ๑,๖๑๐,๐๐๐ | | ป้องกันการพังทลาย ของหน้าดิน, รักษา สภาพแวดล้อมและ ป้องกันน้ำท่วม | กองแผนฯ กองคลัง กองช่าง |
| ๔๗ | โครงการก่อสร้างกำแพงกันดิน คสล. หน้าวัดเชิงเลน ม.๑๐ ต.บางช้าง เชื่อมต่อ ต.บ้านใหม่ อ.สามพราน | ป้องกันการพังทลาย ของหน้าดินและ ป้องกันน้ำท่วม | สูง ๒ เมตร ยาว ๒๐๐ เมตร | | | ๑,๖๑๐,๐๐๐ | ป้องกันการพังทลาย ของหน้าดิน, รักษา สภาพแวดล้อมและ ป้องกันน้ำท่วม | กองแผนฯ กองคลัง กองช่าง |
| ๔๘ | โครงการก่อสร้างเขื่อนกำแพงกันดิน คสล. ริมตลิ่งคลองคุต เลียบบถนนบางเตย ซอย ๖ ม.๒ ต.บางเตย เชื่อมต่อ ต.ทรงคนอง อ.สามพราน | ป้องกันการพังทลาย ของหน้าดินและ ป้องกันน้ำท่วม | สูง ๑.๕๐ เมตร ยาว ๒๘๐ เมตร | ๑,๘๗๖,๐๐๐ | | | ป้องกันการพังทลาย ของหน้าดิน, รักษา สภาพแวดล้อมและ ป้องกันน้ำท่วม | กองแผนฯ กองคลัง กองช่าง |
| ๔๙ | โครงการก่อสร้างเขื่อนกำแพงกันดิน คสล. คลองหมอคง (ต่อโครงการเดิม) ม.๑ ต.บางเตย อ.สามพราน เชื่อมต่อ ต.ศาลายา อ.พุทธมณฑล | ป้องกันการพังทลาย ของหน้าดินและ ป้องกันน้ำท่วม | สูง ๒ เมตร ยาว ๒๓๐ เมตร | | | ๑,๘๕๑,๕๐๐ | ป้องกันการพังทลาย ของหน้าดิน, รักษา สภาพแวดล้อมและ ป้องกันน้ำท่วม | กองแผนฯ กองคลัง กองช่าง |

๖. ยุทธศาสตร์การพัฒนาด้านบริการสาธารณะ

แนวทางที่ ๕ พัฒนาแหล่งน้ำ คูคลอง และระบบชลประทาน เพื่อการอุปโภค - บริโภค การเกษตรและอื่นๆ

| ที่ | โครงการ | วัตถุประสงค์ | เป้าหมาย (ผลผลิตของโครงการ) | งบประมาณและที่มา | | | ผลลัพธ์ที่คาดว่าจะได้รับ | หน่วยงาน ที่รับผิดชอบ |
|-----|--|--|--------------------------------|------------------|---------------|---------------|--|-------------------------------|
| | | | | ๒๕๕๗ (บาท) | ๒๕๕๘ (บาท) | ๒๕๕๙ (บาท) | | |
| ๕๐ | โครงการก่อสร้างเขื่อนกั้นดิน คสล. (ต่อจากโครงการเดิม) ม.๑ ต.บางเตย อ.สามพราน เชื่อมต่อ ต.ศาลายา อ.พุทธมณฑล | ป้องกันการพังทลาย ของหน้าดินและ ป้องกันน้ำท่วม | สูง ๒ เมตร ยาว ๒๓๐ เมตร | | | ๑,๘๕๑,๕๐๐ | ป้องกันการพังทลาย ของหน้าดิน, รักษา สภาพแวดล้อมและ ป้องกันน้ำท่วม | กองแผนฯ กองคลัง กองช่าง |
| ๕๑ | โครงการก่อสร้างกั้นดิน คสล. ม.๒ ต.บ้านใหม่ เชื่อมต่อ ต.บางช้าง อ.สามพราน | ป้องกันการพังทลาย ของหน้าดินและ ป้องกันน้ำท่วม | สูง ๒ เมตร ยาว ๑๙๐ เมตร | ๑,๕๒๙,๕๐๐ | | | ป้องกันการพังทลาย ของหน้าดิน, รักษา สภาพแวดล้อมและ ป้องกันน้ำท่วม | กองแผนฯ กองคลัง กองช่าง |
| ๕๒ | โครงการก่อสร้างกั้นดิน คสล. บริเวณคลองแยก บางประแดง จากบ้านนายจรัส หมู่ที่ ๓,๑๐ ต.บ้านใหม่ เชื่อมต่อ ต.บางช้าง อ.สามพราน | ป้องกันการพังทลาย ของหน้าดินและ ป้องกันน้ำท่วม | สูง ๑.๕๐ เมตร ยาว ๒๒๐ เมตร | | ๑,๔๗๔,๐๐๐ | | ป้องกันการพังทลาย ของหน้าดิน, รักษา สภาพแวดล้อมและ ป้องกันน้ำท่วม | กองแผนฯ กองคลัง กองช่าง |
| ๕๓ | โครงการก่อสร้างกั้นดิน คสล. บริเวณคลองแยก บางประแดง ข้างร้านลมโซย หมู่ที่ ๒ ต.บ้านใหม่ เชื่อมต่อ ต.บางช้าง อ.สามพราน | ป้องกันการพังทลาย ของหน้าดินและ ป้องกันน้ำท่วม | สูง ๑.๕๐ เมตร ยาว ๒๑๐ เมตร | | | ๑,๔๐๗,๐๐๐ | ป้องกันการพังทลาย ของหน้าดิน, รักษา สภาพแวดล้อมและ ป้องกันน้ำท่วม | กองแผนฯ กองคลัง กองช่าง |

๖. ยุทธศาสตร์การพัฒนาด้านบริการสาธารณะ

แนวทางที่ ๕ พัฒนาแหล่งน้ำ คูคลอง และระบบชลประทาน เพื่อการอุปโภค - บริโภค การเกษตรและอื่นๆ

| ที่ | โครงการ | วัตถุประสงค์ | เป้าหมาย (ผลผลิตของโครงการ) | งบประมาณและที่มา | | | ผลลัพธ์ที่คาดว่าจะได้รับ | หน่วยงาน ที่รับผิดชอบ |
|-----|--|--|--------------------------------|------------------|---------------|---------------|--|-------------------------------|
| | | | | ๒๕๕๗ (บาท) | ๒๕๕๘ (บาท) | ๒๕๕๙ (บาท) | | |
| ๕๔ | โครงการก่อสร้างกำแพงกันดิน คสล. บริเวณคลองแยก บางประแดง เริ่มจากข้างหมู่บ้านธัญทิพย์ หมู่ที่ ๒ ต.บ้านใหม่ เชื่อมต่อ ต.บางช้าง อ.สามพราน | ป้องกันการพังทลาย ของหน้าดินและ ป้องกันน้ำท่วม | สูง ๑.๕๐ เมตร ยาว ๑๔๐ เมตร | | ๙๓๘,๐๐๐ | | ป้องกันการพังทลาย ของหน้าดิน, รักษา สภาพแวดล้อมและ ป้องกันน้ำท่วม | กองแผนฯ กองคลัง กองช่าง |
| ๕๕ | โครงการก่อสร้างกำแพงกันดิน คสล. เลียบคลองโรงหมู ม.๔ ต.บ้านใหม่ อ.สามพราน เชื่อมต่อ ต.ท่าไม้ อ.กระทุ่มแบน จ.สมุทรสาคร | ป้องกันการพังทลาย ของหน้าดินและ ป้องกันน้ำท่วม | สูง ๒ เมตร ยาว ๒๐๐ เมตร | ๑,๖๑๐,๐๐๐ | | | ป้องกันการพังทลาย ของหน้าดิน, รักษา สภาพแวดล้อมและ ป้องกันน้ำท่วม | กองแผนฯ กองคลัง กองช่าง |
| ๕๖ | โครงการก่อสร้างกำแพงกันดิน คสล. จากสะพานบ้าน นายทักษิณ เกตุแก้ว สิ้นสุดบ้านนายศุภลักษณ์ (อ้อย) อุณหบัณฑิต ม.๔ ต.สามพราน เชื่อมต่อ ต.ท่าข้าม อ.สามพราน | ป้องกันการพังทลาย ของหน้าดินและ ป้องกันน้ำท่วม | สูง ๒ เมตร ยาว ๒๑๐ เมตร | | | ๑,๖๙๐,๕๐๐ | ป้องกันการพังทลาย ของหน้าดิน, รักษา สภาพแวดล้อมและ ป้องกันน้ำท่วม | กองแผนฯ กองคลัง กองช่าง |
| ๕๗ | โครงการก่อสร้างกำแพงกันดิน คสล. บ้านคลองแค (เริ่ม จากโค้งหมู่บ้านแสนสบายถึงช่วงหน้าบ้าน อ.สันติ เย็นสบาย) หมู่ที่ ๙ ต.สามพราน เชื่อมต่อ ทม.สามพราน อ.สามพราน | ป้องกันการพังทลาย ของหน้าดินและ ป้องกันน้ำท่วม | สูง ๒ เมตร ยาว ๒๐๐ เมตร | | ๑,๖๑๐,๐๐๐ | | ป้องกันการพังทลาย ของหน้าดิน, รักษา สภาพแวดล้อมและ ป้องกันน้ำท่วม | กองแผนฯ กองคลัง กองช่าง |

๖. ยุทธศาสตร์การพัฒนาด้านบริการสาธารณะ

แนวทางที่ ๕ พัฒนาแหล่งน้ำ คูคลอง และระบบชลประทาน เพื่อการอุปโภค - บริโภค การเกษตรและอื่นๆ

| ที่ | โครงการ | วัตถุประสงค์ | เป้าหมาย (ผลผลิตของโครงการ) | งบประมาณและที่มา | | | ผลลัพธ์ที่คาดว่าจะได้รับ | หน่วยงาน ที่รับผิดชอบ |
|-----|---|--|--------------------------------|------------------|---------------|---------------|--|-------------------------------|
| | | | | ๒๕๕๗ (บาท) | ๒๕๕๘ (บาท) | ๒๕๕๙ (บาท) | | |
| ๕๘ | โครงการก่อสร้างกำแพงกันดิน คสล. หมู่ที่ ๓ ต.สามพราน เชื่อมต่อ ต.ยายชา อ.สามพราน | ป้องกันการพังทลาย ของหน้าดินและ ป้องกันน้ำท่วม | สูง ๒ เมตร ยาว ๓๐๐ เมตร | ๒,๔๒๑,๐๐๐ | | | ป้องกันการพังทลาย ของหน้าดิน, รักษา สภาพแวดล้อมและ ป้องกันน้ำท่วม | กองแผนฯ กองคลัง กองช่าง |
| ๕๙ | โครงการก่อสร้างกำแพงกันดิน คสล. ริมคลองบางหลวง หมู่ที่ ๖ ต.หอมเกร็ด เชื่อมต่อ ต.ท่าตลาด อ.สามพราน | ป้องกันการพังทลาย ของหน้าดินและ ป้องกันน้ำท่วม | สูง ๓ เมตร ยาว ๑๗๐ เมตร | ๑,๙๘๙,๐๐๐ | | | ป้องกันการพังทลาย ของหน้าดิน, รักษา สภาพแวดล้อมและ ป้องกันน้ำท่วม | กองแผนฯ กองคลัง กองช่าง |
| ๖๐ | โครงการก่อสร้างกำแพงกันดิน คสล. ริมคลองประชาอุทิศ หมู่ที่ ๖ ต.หอมเกร็ด เชื่อมต่อ ต.ขุนแก้ว อ.นครชัยศรี | ป้องกันการพังทลาย ของหน้าดินและ ป้องกันน้ำท่วม | สูง ๒.๕๐ เมตร ยาว ๑๙๕ เมตร | | | ๒,๑๐๖,๐๐๐ | ป้องกันการพังทลาย ของหน้าดิน, รักษา สภาพแวดล้อมและ ป้องกันน้ำท่วม | กองแผนฯ กองคลัง กองช่าง |
| ๖๑ | โครงการก่อสร้างกำแพงกันดิน คสล. คลองศาลเจ้า ม.๔ ต.ยายชา เชื่อมต่อ ทม.สามพราน อ.สามพราน | ป้องกันการพังทลาย ของหน้าดินและ ป้องกันน้ำท่วม | สูง ๒ เมตร ยาว ๑๘๐ เมตร | | ๑,๔๔๙,๐๐๐ | | ป้องกันการพังทลาย ของหน้าดิน, รักษา สภาพแวดล้อมและ ป้องกันน้ำท่วม | กองแผนฯ กองคลัง กองช่าง |

๖. ยุทธศาสตร์การพัฒนาด้านบริการสาธารณะ

แนวทางที่ ๕ พัฒนาแหล่งน้ำ คูคลอง และระบบชลประทาน เพื่อการอุปโภค - บริโภค การเกษตรและอื่นๆ

| ที่ | โครงการ | วัตถุประสงค์ | เป้าหมาย (ผลผลิตของโครงการ) | งบประมาณและที่มา | | | ผลลัพธ์ที่คาดว่าจะได้รับ | หน่วยงาน ที่รับผิดชอบ |
|--------------------|---|--|--------------------------------|------------------|---------------|---------------|--|-------------------------------|
| | | | | ๒๕๕๗ (บาท) | ๒๕๕๘ (บาท) | ๒๕๕๙ (บาท) | | |
| ๖๒ | โครงการก่อสร้างกำแพงกันดิน คสล. ตลอดแนวหน้าวัด สรรเพชร ถึง หลัง ร.ร.วัดสรรเพชร ม.๕ ต.ยายชา เชื่อมต่อ ทม.สามพราน อ.สามพราน | ป้องกันการพังทลาย ของหน้าดินและ ป้องกันน้ำท่วม | สูง ๒ เมตร ยาว ๒๐๐ เมตร | ๕๖๓,๕๐๐ | | ๑,๖๑๐,๐๐๐ | ป้องกันการพังทลาย ของหน้าดิน, รักษา สภาพแวดล้อมและ ป้องกันน้ำท่วม | กองแผนฯ กองคลัง กองช่าง |
| ๖๓ | โครงการก่อสร้างกำแพงกันดิน คสล. หลัง รพสต.ยายชา ม.๖ ต.ยายชา เชื่อมต่อ ทม.สามพราน อ.สามพราน | ป้องกันการพังทลาย ของหน้าดินและ ป้องกันน้ำท่วม | สูง ๒ เมตร ยาว ๗๐ เมตร | | | ๑,๖๑๐,๐๐๐ | ป้องกันการพังทลาย ของหน้าดิน, รักษา สภาพแวดล้อมและ ป้องกันน้ำท่วม | กองแผนฯ กองคลัง กองช่าง |
| อ.นครชัยศรี | | | | | | | | |
| ๖๔ | โครงการก่อสร้างกำแพงกันดิน คสล. เลียบคลองพูล หมู่ที่ ๑ ต.ห้วยพูล เชื่อมต่อ ต.ดอนแฝก อ.นครชัยศรี (เขต ทต.ห้วยพูล) | ป้องกันการพังทลาย ของหน้าดินและ ป้องกันน้ำท่วม | สูง ๒.๕๐ เมตร ยาว ๑๑๐ เมตร | | | ๑,๑๘๘,๐๐๐ | ป้องกันการพังทลาย ของหน้าดิน, รักษา สภาพแวดล้อมและ ป้องกันน้ำท่วม | กองแผนฯ กองคลัง กองช่าง |
| ๖๕ | โครงการก่อสร้างกำแพงกันดิน คสล. เลียบคลองพูล บริเวณโรงผลิตน้ำประปา (ประปาผิวดิน) หมู่ที่ ๑ ต.ห้วยพูล อ.นครชัยศรี (เขต ทต.ห้วยพูล) | ป้องกันการพังทลาย ของหน้าดินและ ป้องกันน้ำท่วม | สูง ๒.๕๐ เมตร ยาว ๑๗๐ เมตร | | | ๑,๘๓๖,๐๐๐ | ป้องกันการพังทลาย ของหน้าดิน, รักษา สภาพแวดล้อมและ ป้องกันน้ำท่วม | กองแผนฯ กองคลัง กองช่าง |

๖. ยุทธศาสตร์การพัฒนาด้านบริการสาธารณะ

แนวทางที่ ๕ พัฒนาแหล่งน้ำ คูคลอง และระบบชลประทาน เพื่อการอุปโภค - บริโภค การเกษตรและอื่นๆ

| ที่ | โครงการ | วัตถุประสงค์ | เป้าหมาย (ผลผลิตของโครงการ) | งบประมาณและที่มา | | | ผลลัพธ์ที่คาดว่าจะได้รับ | หน่วยงาน ที่รับผิดชอบ |
|-----|---|--|--------------------------------|------------------|---------------|---------------|--|-------------------------------|
| | | | | ๒๕๕๗ (บาท) | ๒๕๕๘ (บาท) | ๒๕๕๙ (บาท) | | |
| ๖๖ | โครงการก่อสร้างกำแพงกันดิน คสล. เลียบคลองซอยสวนพลู พร้อมทางเดินเท้า คสล. ริมเขื่อน หมู่ที่ ๑ ต.ห้วยพลู อ.นครชัยศรี (เขต ทต.ห้วยพลู) | ป้องกันการพังทลายของหน้าดินและป้องกันน้ำท่วม | สูง ๒.๕๐ เมตร ยาว ๑๙๐ เมตร | | | ๒,๐๕๒,๐๐๐ | ป้องกันการพังทลายของหน้าดิน, รักษาสภาพแวดล้อมและป้องกันน้ำท่วม | กองแผนฯ กองคลัง กองช่าง |
| ๖๗ | โครงการก่อสร้างกำแพงกันดิน คสล. เลียบสายทางหลวงชนบท นร.๑๐๓๗ ม.๔ ต.ขุนแก้ว อ.นครชัยศรี เชื่อมต่อ ต.คลองใหม่ อ.สามพราน | ป้องกันการพังทลายของหน้าดินและป้องกันน้ำท่วม | สูง ๑.๕๐ เมตร ยาว ๒๓๐ เมตร | | ๑,๕๔๑,๐๐๐ | | ป้องกันการพังทลายของหน้าดิน, รักษาสภาพแวดล้อมและป้องกันน้ำท่วม | กองแผนฯ กองคลัง กองช่าง |
| ๖๘ | โครงการก่อสร้างกำแพงกันดิน คสล. บริเวณคลองทางหลวงหมู่ที่ ๑ ต.โคกพระเจดีย์ เชื่อมต่อ หมู่ที่ ๔ ต.ท่ากระชับ อ.นครชัยศรี | ป้องกันการพังทลายของหน้าดินและป้องกันน้ำท่วม | สูง ๒ เมตร ยาว ๒๓๐ เมตร | | | ๑,๘๕๑,๕๐๐ | ป้องกันการพังทลายของหน้าดิน, รักษาสภาพแวดล้อมและป้องกันน้ำท่วม | กองแผนฯ กองคลัง กองช่าง |
| ๖๙ | โครงการก่อสร้างกำแพงกันดิน คสล. บริเวณคลองสายกลางหมู่ที่ ๑ ต.โคกพระเจดีย์ เชื่อมต่อ หมู่ที่ ๔ ต.ท่ากระชับ อ.นครชัยศรี | ป้องกันการพังทลายของหน้าดินและป้องกันน้ำท่วม | สูง ๒ เมตร ยาว ๒๓๐ เมตร | | ๑,๘๕๑,๕๐๐ | | ป้องกันการพังทลายของหน้าดิน, รักษาสภาพแวดล้อมและป้องกันน้ำท่วม | กองแผนฯ กองคลัง กองช่าง |

๖. ยุทธศาสตร์การพัฒนาด้านบริการสาธารณะ

แนวทางที่ ๕ พัฒนาแหล่งน้ำ คูคลอง และระบบชลประทาน เพื่อการอุปโภค - บริโภค การเกษตรและอื่นๆ

| ที่ | โครงการ | วัตถุประสงค์ | เป้าหมาย (ผลผลิตของโครงการ) | งบประมาณและที่มา | | | ผลลัพธ์ที่คาดว่าจะได้รับ | หน่วยงาน ที่รับผิดชอบ |
|-----|--|--|--------------------------------|------------------|---------------|---------------|--|-------------------------------|
| | | | | ๒๕๕๗ (บาท) | ๒๕๕๘ (บาท) | ๒๕๕๙ (บาท) | | |
| ๗๐ | โครงการก่อสร้างกำแพงกันดิน คสล. เลียบคลองบ้านสวนกล้วย หมู่ที่ ๑ ต.จรัญราย เชื่อมต่อ ต.ไทยवास และ ต.ลานตากฟ้า อ.นครชัยศรี | ป้องกันการพังทลายของหน้าดินและป้องกันน้ำท่วม | สูง ๒ เมตร ยาว ๒๕๐ เมตร | ๒,๐๑๒,๕๐๐ | | | ป้องกันการพังทลายของหน้าดิน, รักษาสภาพแวดล้อมและป้องกันน้ำท่วม | กองแผนฯ กองคลัง กองช่าง |
| ๗๑ | โครงการก่อสร้างกำแพงกันดิน คสล. ถนนเลียบคลองใหม่ ม.๒ ต.ดอนแฝก เชื่อมต่อ ต.ห้วยพลู อ.นครชัยศรี | ป้องกันการพังทลายของหน้าดินและป้องกันน้ำท่วม | สูง ๑.๕๐ เมตร ยาว ๒๓๐ เมตร | | | ๑,๕๔๑,๐๐๐ | ป้องกันการพังทลายของหน้าดิน, รักษาสภาพแวดล้อมและป้องกันน้ำท่วม | กองแผนฯ กองคลัง กองช่าง |
| ๗๒ | โครงการก่อสร้างกำแพงกันดิน คสล. ถนนบริเวณคลองทราย ม.๓ ต.ดอนแฝก เชื่อมต่อ ถนนวัดสำโรง - ห้วยพลู ต.วัดสำโรง อ.นครชัยศรี | ป้องกันการพังทลายของหน้าดินและป้องกันน้ำท่วม | สูง ๑.๕๐ เมตร ยาว ๒๕๐ เมตร | | ๑,๖๗๕,๐๐๐ | | ป้องกันการพังทลายของหน้าดิน, รักษาสภาพแวดล้อมและป้องกันน้ำท่วม | กองแผนฯ กองคลัง กองช่าง |
| ๗๓ | โครงการก่อสร้างกำแพงกันดิน คสล. ถนนเลียบคลองมอญ ม.๓ ต.ดอนแฝก เชื่อมต่อ ถนนวัดสำโรง - ห้วยพลู และ ต.วัดละมุด อ.นครชัยศรี | ป้องกันการพังทลายของหน้าดินและป้องกันน้ำท่วม | สูง ๑.๕๐ เมตร ยาว ๒๕๐ เมตร | | ๑,๖๗๕,๐๐๐ | | ป้องกันการพังทลายของหน้าดิน, รักษาสภาพแวดล้อมและป้องกันน้ำท่วม | กองแผนฯ กองคลัง กองช่าง |

๖. ยุทธศาสตร์การพัฒนาด้านบริการสาธารณะ

แนวทางที่ ๕ พัฒนาแหล่งน้ำ คูคลอง และระบบชลประทาน เพื่อการอุปโภค - บริโภค การเกษตรและอื่นๆ

| ที่ | โครงการ | วัตถุประสงค์ | เป้าหมาย (ผลผลิตของโครงการ) | งบประมาณและที่มา | | | ผลลัพธ์ที่คาดว่าจะได้รับ | หน่วยงาน ที่รับผิดชอบ |
|-----|--|--|--------------------------------|------------------|---------------|---------------|--|-------------------------------|
| | | | | ๒๕๕๗ (บาท) | ๒๕๕๘ (บาท) | ๒๕๕๙ (บาท) | | |
| ๗๔ | โครงการก่อสร้างกำแพงกันดิน คสล. ริมคลองมอญ หมู่ที่ ๓ - ๔ ต.ดอนแฝก เชื่อมต่อ ต.วัดสำโรง อ.นครชัยศรี | ป้องกันการพังทลาย ของหน้าดินและ ป้องกันน้ำท่วม | สูง ๒ เมตร ยาว ๑๒๐ เมตร | ๙๖๖,๐๐๐ | | | ป้องกันการพังทลาย ของหน้าดิน, รักษา สภาพแวดล้อมและ ป้องกันน้ำท่วม | กองแผนฯ กองคลัง กองช่าง |
| ๗๕ | โครงการก่อสร้างกำแพงกันดิน คสล. ถนนเลียบบคลอง บางกระอูน ม.๓ ต.ดอนแฝก เชื่อมต่อ ต.วัดสำโรง, ต.สัมปทวน อ.นครชัยศรี | ป้องกันการพังทลาย ของหน้าดินและ ป้องกันน้ำท่วม | สูง ๑.๕๐ เมตร ยาว ๒๕๐ เมตร | | | ๑,๖๗๕,๐๐๐ | ป้องกันการพังทลาย ของหน้าดิน, รักษา สภาพแวดล้อมและ ป้องกันน้ำท่วม | กองแผนฯ กองคลัง กองช่าง |
| ๗๖ | โครงการก่อสร้างกำแพงกันดิน คสล. หมู่ที่ ๒ ต.ท่ากระชับ เส้นคลองวีว เขตติดต่อ หมู่ที่ ๒ ต.ท่าพระยา อ.นครชัยศรี | ป้องกันการพังทลาย ของหน้าดินและ ป้องกันน้ำท่วม | สูง ๒ เมตร ยาว ๒๑๐ เมตร | | ๑,๖๙๐,๕๐๐ | | ป้องกันการพังทลาย ของหน้าดิน, รักษา สภาพแวดล้อมและ ป้องกันน้ำท่วม | กองแผนฯ กองคลัง กองช่าง |
| ๗๗ | โครงการก่อสร้างกำแพงกันดิน คสล. ม.๑, ๔ ต.ท่ากระชับ เชื่อมต่อ ม.๓ ต.บางระกำ อ.นครชัยศรี | ป้องกันการพังทลาย ของหน้าดินและ ป้องกันน้ำท่วม | สูง ๑.๕๐ เมตร ยาว ๒๕๐ เมตร | ๑,๖๗๕,๐๐๐ | | | ป้องกันการพังทลาย ของหน้าดิน, รักษา สภาพแวดล้อมและ ป้องกันน้ำท่วม | กองแผนฯ กองคลัง กองช่าง |

๖. ยุทธศาสตร์การพัฒนาด้านบริการสาธารณะ

แนวทางที่ ๕ พัฒนาแหล่งน้ำ คูคลอง และระบบชลประทาน เพื่อการอุปโภค - บริโภค การเกษตรและอื่นๆ

| ที่ | โครงการ | วัตถุประสงค์ | เป้าหมาย (ผลผลิตของโครงการ) | งบประมาณและที่มา | | | ผลลัพธ์ที่คาดว่าจะได้รับ | หน่วยงาน ที่รับผิดชอบ |
|-----|--|--|--------------------------------|------------------|---------------|---------------|--|-------------------------------|
| | | | | ๒๕๕๗ (บาท) | ๒๕๕๘ (บาท) | ๒๕๕๙ (บาท) | | |
| ๗๘ | โครงการก่อสร้างกำแพงกันดิน คสล. หมู่ที่ ๔ ต.ท่ากระชับ เชื่อมต่อ หมู่ที่ ๒ ต.โคกพระเจดีย์ อ.นครชัยศรี | ป้องกันการพังทลาย ของหน้าดินและ ป้องกันน้ำท่วม | สูง ๑.๕๐ เมตร ยาว ๒๗๐ เมตร | | | ๑,๘๐๙,๐๐๐ | ป้องกันการพังทลาย ของหน้าดิน, รักษา สภาพแวดล้อมและ ป้องกันน้ำท่วม | กองแผนฯ กองคลัง กองช่าง |
| ๗๙ | โครงการก่อสร้างกำแพงกันดิน คสล. เลียบคลองบางแก้ว ต.ท่าตำหนัก ถึง ทต.นครชัยศรี หลังศูนย์พัฒนาเด็กเล็ก หมู่ที่ ๒ ต.บางกระเบา อ.นครชัยศรี | ป้องกันการพังทลาย ของหน้าดินและ ป้องกันน้ำท่วม | สูง ๒ เมตร ยาว ๒๒๐ เมตร | | | ๑,๗๗๑,๐๐๐ | ป้องกันการพังทลาย ของหน้าดิน, รักษา สภาพแวดล้อมและ ป้องกันน้ำท่วม | กองแผนฯ กองคลัง กองช่าง |
| ๘๐ | โครงการก่อสร้างกำแพงกันดิน คสล. สายคลองวัดหลวง หมู่ที่ ๑ ต.ท่าพระยา เชื่อมต่อ หมู่ที่ ๓ ต.ศิระษะทอง อ.นครชัยศรี | ป้องกันการพังทลาย ของหน้าดินและ ป้องกันน้ำท่วม | สูง ๒ เมตร ยาว ๒๑๐ เมตร | | ๑,๖๙๐,๕๐๐ | | ป้องกันการพังทลาย ของหน้าดิน, รักษา สภาพแวดล้อมและ ป้องกันน้ำท่วม | กองแผนฯ กองคลัง กองช่าง |
| ๘๑ | โครงการก่อสร้างกำแพงกันดิน คสล. ริมคลอง หมู่ที่ ๒,๓ ต.ท่าพระยา เชื่อมต่อ ต.บางระกำ อ.นครชัยศรี | ป้องกันการพังทลาย ของหน้าดินและ ป้องกันน้ำท่วม | สูง ๑.๕๐ เมตร ยาว ๒๕๐ เมตร | ๑,๖๗๕,๐๐๐ | | | ป้องกันการพังทลาย ของหน้าดิน, รักษา สภาพแวดล้อมและ ป้องกันน้ำท่วม | กองแผนฯ กองคลัง กองช่าง |

๖. ยุทธศาสตร์การพัฒนาด้านบริการสาธารณะ

แนวทางที่ ๕ พัฒนาแหล่งน้ำ คูคลอง และระบบชลประทาน เพื่อการอุปโภค - บริโภค การเกษตรและอื่นๆ

| ที่ | โครงการ | วัตถุประสงค์ | เป้าหมาย (ผลผลิตของโครงการ) | งบประมาณและที่มา | | | ผลลัพธ์ที่คาดว่าจะได้รับ | หน่วยงาน ที่รับผิดชอบ |
|-----|---|--|--------------------------------|------------------|---------------|---------------|--|-------------------------------|
| | | | | ๒๕๕๗ (บาท) | ๒๕๕๘ (บาท) | ๒๕๕๙ (บาท) | | |
| ๘๒ | โครงการก่อสร้างกำแพงกันดิน คสล. ถนนริมคลอง ก้านันท์ หมู่ที่ ๕ ต.ท่าพระยา เชื่อมต่อ ต.บางระกำ อ.นครชัยศรี | ป้องกันการพังทลาย ของหน้าดินและ ป้องกันน้ำท่วม | สูง ๒ เมตร ยาว ๑๙๐ เมตร | | | ๑,๕๒๙,๕๐๐ | ป้องกันการพังทลาย ของหน้าดิน, รักษา สภาพแวดล้อมและ ป้องกันน้ำท่วม | กองแผนฯ กองคลัง กองช่าง |
| ๘๓ | โครงการก่อสร้างกำแพงกันดิน คสล. เลียบคลองหลวง ตั้งแต่ ม.๒ บ้านท้ายคู้ ถึง ม.๔ บ้านท่ามอญ ต.ไทยาวาส เชื่อมต่อ ต.จี่วราย, ต.ขุนแก้ว อ.นครชัยศรี | ป้องกันการพังทลาย ของหน้าดินและ ป้องกันน้ำท่วม | สูง ๒ เมตร ยาว ๒๕๐ เมตร | ๒,๐๑๒,๕๐๐ | | | ป้องกันการพังทลาย ของหน้าดิน, รักษา สภาพแวดล้อมและ ป้องกันน้ำท่วม | กองแผนฯ กองคลัง กองช่าง |
| ๘๔ | โครงการก่อสร้างกำแพงกันดิน คสล. เลียบคลองเจดีย์บูชา หมู่ที่ ๒ ต.ท่าตำหนัก เชื่อมต่อ หมู่ที่ ๓ ต.บางกระเบา อ.นครชัยศรี (ทด.นครชัยศรี) | ป้องกันการพังทลาย ของหน้าดินและ ป้องกันน้ำท่วม | สูง ๑.๕๐ เมตร ยาว ๑๐๐ เมตร | | ๖๗๐,๐๐๐ | | ป้องกันการพังทลาย ของหน้าดิน, รักษา สภาพแวดล้อมและ ป้องกันน้ำท่วม | กองแผนฯ กองคลัง กองช่าง |
| ๘๕ | โครงการก่อสร้างกำแพงกันดิน คสล. เลียบปากคลองขุนแก้ว ถึงซอยบ้านก้านันท์เกิด หมู่ที่ ๓ ต.นครชัยศรี เชื่อมต่อ ต.ขุนแก้ว อ.นครชัยศรี | ป้องกันการพังทลาย ของหน้าดินและ ป้องกันน้ำท่วม | สูง ๑.๕๐ เมตร ยาว ๒๕๐ เมตร | | | ๑,๖๗๕,๐๐๐ | ป้องกันการพังทลาย ของหน้าดิน, รักษา สภาพแวดล้อมและ ป้องกันน้ำท่วม | กองแผนฯ กองคลัง กองช่าง |

๖. ยุทธศาสตร์การพัฒนาด้านบริการสาธารณะ

แนวทางที่ ๕ พัฒนาแหล่งน้ำ คูคลอง และระบบชลประทาน เพื่อการอุปโภค - บริโภค การเกษตรและอื่นๆ

| ที่ | โครงการ | วัตถุประสงค์ | เป้าหมาย (ผลผลิตของโครงการ) | งบประมาณและที่มา | | | ผลลัพธ์ที่คาดว่าจะได้รับ | หน่วยงาน ที่รับผิดชอบ |
|-----|--|--|--------------------------------|------------------|---------------|---------------|--|-------------------------------|
| | | | | ๒๕๕๗ (บาท) | ๒๕๕๘ (บาท) | ๒๕๕๙ (บาท) | | |
| ๘๖ | โครงการก่อสร้างกำแพงกันดิน คสล. เลียบคลองกำนันเกิด หมู่ที่ ๓ ต.นครชัยศรี เชื่อมต่อ ต.ขุนแก้ว อ.นครชัยศรี | ป้องกันการพังทลายของหน้าดินและป้องกันน้ำท่วม | สูง ๑.๕๐ เมตร ยาว ๒๗๐ เมตร | | ๑,๘๐๙,๐๐๐ | | ป้องกันการพังทลายของหน้าดิน, รักษาสภาพแวดล้อมและป้องกันน้ำท่วม | กองแผนฯ กองคลัง กองช่าง |
| ๘๗ | โครงการก่อสร้างกำแพงกันดิน คสล. เลียบคลองบางพระ หมู่ที่ ๔ ต.บางพระ (ตั้งแต่บริเวณคอสะพานวัดกลางบางพระ ถึง ถนนลาดยางสายบางแก้วฟ้า - บางระกำ เชื่อมต่อ ต.บางแก้วฟ้า และ ต.วัดละมุด อ.นครชัยศรี | ป้องกันการพังทลายของหน้าดินและป้องกันน้ำท่วม | สูง ๒ เมตร ยาว ๒๐๐ เมตร | | | ๑,๖๑๐,๐๐๐ | ป้องกันการพังทลายของหน้าดิน, รักษาสภาพแวดล้อมและป้องกันน้ำท่วม | กองแผนฯ กองคลัง กองช่าง |
| ๘๘ | โครงการก่อสร้างกำแพงกันดิน คสล. เลียบคลองบางพระ หมู่ที่ ๔ ต.บางพระ เชื่อมต่อ ต.วัดละมุด อ.นครชัยศรี | ป้องกันการพังทลายของหน้าดินและป้องกันน้ำท่วม | สูง ๒ เมตร ยาว ๒๑๐ เมตร | | | ๑,๖๙๐,๕๐๐ | ป้องกันการพังทลายของหน้าดิน, รักษาสภาพแวดล้อมและป้องกันน้ำท่วม | กองแผนฯ กองคลัง กองช่าง |
| ๘๙ | โครงการก่อสร้างกำแพงกันดิน คสล. ตั้งแต่บ้านนางทองใบ มีสาวงษ์ ถึงบ้านนายมานะ พิมพ์สุวรรณ หมู่ที่ ๓ ต.บางระกำ เชื่อมต่อ ต.ท่ากระชับ อ.นครชัยศรี | ป้องกันการพังทลายของหน้าดินและป้องกันน้ำท่วม | สูง ๑.๕๐ เมตร ยาว ๑๐๐ เมตร | ๖๗๐,๐๐๐ | | | ป้องกันการพังทลายของหน้าดิน, รักษาสภาพแวดล้อมและป้องกันน้ำท่วม | กองแผนฯ กองคลัง กองช่าง |

๖. ยุทธศาสตร์การพัฒนาด้านบริการสาธารณะ

แนวทางที่ ๕ พัฒนาแหล่งน้ำ คูคลอง และระบบชลประทาน เพื่อการอุปโภค - บริโภค การเกษตรและอื่นๆ

| ที่ | โครงการ | วัตถุประสงค์ | เป้าหมาย (ผลผลิตของโครงการ) | งบประมาณและที่มา | | | ผลลัพธ์ที่คาดว่าจะได้รับ | หน่วยงาน ที่รับผิดชอบ |
|-----|---|--|--------------------------------|------------------|---------------|---------------|--|-------------------------------|
| | | | | ๒๕๕๗ (บาท) | ๒๕๕๘ (บาท) | ๒๕๕๙ (บาท) | | |
| ๕๐ | โครงการก่อสร้างกำแพงกันดิน คสล. บริเวณสายเสียบคลอง บางแก้ว หมู่ที่ ๑ ต.บางแก้ว เชื่อมต่อ ต.ท่าตำหนัก อ.นครชัยศรี | ป้องกันการพังทลายของหน้าดินและป้องกันน้ำท่วม | สูง ๒ เมตร ยาว ๒๔๐ เมตร | | ๑,๙๓๒,๐๐๐ | | ป้องกันการพังทลายของหน้าดิน, รักษาสภาพแวดล้อมและป้องกันน้ำท่วม | กองแผนฯ กองคลัง กองช่าง |
| ๕๑ | โครงการก่อสร้างกำแพงกันดิน คสล. บริเวณสายเสียบคลอง บางแก้ว หมู่ที่ ๒ ต.บางแก้ว เชื่อมต่อ ต.ท่าตำหนัก อ.นครชัยศรี | ป้องกันการพังทลายของหน้าดินและป้องกันน้ำท่วม | สูง ๒ เมตร ยาว ๒๑๐ เมตร | | | ๑,๖๙๐,๕๐๐ | ป้องกันการพังทลายของหน้าดิน, รักษาสภาพแวดล้อมและป้องกันน้ำท่วม | กองแผนฯ กองคลัง กองช่าง |
| ๕๒ | โครงการก่อสร้างกำแพงกันดิน คสล. บริเวณสายเสียบคลอง หนองไผ่ หมู่ที่ ๓ ต.บางแก้ว เชื่อมต่อ ต.ท่ากระชับ อ.นครชัยศรี | ป้องกันการพังทลายของหน้าดินและป้องกันน้ำท่วม | สูง ๒.๕๐ เมตร ยาว ๘๐ เมตร | ๘๖๔,๐๐๐ | | | ป้องกันการพังทลายของหน้าดิน, รักษาสภาพแวดล้อมและป้องกันน้ำท่วม | กองแผนฯ กองคลัง กองช่าง |
| ๕๓ | โครงการก่อสร้างกำแพงกันดิน คสล. สายเสียบคลองราง สัมปอัย ม.๒ ต.บางแก้วฟ้า อ.นครชัยศรี เชื่อมต่อ ต.บางระกำ อ.บางเลน | ป้องกันการพังทลายของหน้าดินและป้องกันน้ำท่วม | สูง ๒ เมตร ยาว ๒๐๐ เมตร | ๑,๖๑๐,๐๐๐ | | | ป้องกันการพังทลายของหน้าดิน, รักษาสภาพแวดล้อมและป้องกันน้ำท่วม | กองแผนฯ กองคลัง กองช่าง |

๖. ยุทธศาสตร์การพัฒนาด้านบริการสาธารณะ

แนวทางที่ ๕ พัฒนาแหล่งน้ำ คูคลอง และระบบชลประทาน เพื่อการอุปโภค - บริโภค การเกษตรและอื่นๆ

| ที่ | โครงการ | วัตถุประสงค์ | เป้าหมาย (ผลผลิตของโครงการ) | งบประมาณและที่มา | | | ผลลัพธ์ที่คาดว่าจะได้รับ | หน่วยงาน ที่รับผิดชอบ |
|-----|--|--|--------------------------------|------------------|---------------|---------------|--|-------------------------------|
| | | | | ๒๕๕๗ (บาท) | ๒๕๕๘ (บาท) | ๒๕๕๙ (บาท) | | |
| ๙๔ | โครงการก่อสร้างกำแพงกันดิน คสล. ม. ๓ ต.บางแก้วฟ้า เชื่อมต่อ ต.ห้วยพลู อ.นครชัยศรี | ป้องกันการพังทลาย ของหน้าดินและ ป้องกันน้ำท่วม | สูง ๑.๕๐ เมตร ยาว ๒๐๐ เมตร | ๑,๒๘๔,๐๐๐ | | | ป้องกันการพังทลาย ของหน้าดิน, รักษา สภาพแวดล้อมและ ป้องกันน้ำท่วม | กองแผนฯ กองคลัง กองช่าง |
| ๙๕ | โครงการก่อสร้างกำแพงกันดิน คสล. ศาลาตาพรหม ถึงบ้านนายสุขุม เกิดแก้วฟ้า ม.๔ ต.บางแก้วฟ้า เชื่อมต่อ ต.บางระกำ อ.นครชัยศรี | ป้องกันการพังทลาย ของหน้าดินและ ป้องกันน้ำท่วม | สูง ๑.๕๐ เมตร ยาว ๕๐ เมตร | ๓๓๕,๐๐๐ | | | ป้องกันการพังทลาย ของหน้าดิน, รักษา สภาพแวดล้อมและ ป้องกันน้ำท่วม | กองแผนฯ กองคลัง กองช่าง |
| ๙๖ | โครงการก่อสร้างกำแพงกันดิน คสล. เลียบคลองเหมืองนา ตั้งแต่บ้านนายสุทิน ขจรบุญ ม.๕ ต.บางแก้วฟ้า อ.นครชัยศรี เชื่อมต่อ ม.๗ ต.บางระกำ อ.บางเลน | ป้องกันการพังทลาย ของหน้าดินและ ป้องกันน้ำท่วม | สูง ๒ เมตร ยาว ๑๕๐ เมตร | | | ๑,๒๐๗,๕๐๐ | ป้องกันการพังทลาย ของหน้าดิน, รักษา สภาพแวดล้อมและ ป้องกันน้ำท่วม | กองแผนฯ กองคลัง กองช่าง |
| ๙๗ | โครงการก่อสร้างกำแพงกันดิน คสล. เลียบคลองเหมืองนา เริ่มตั้งแต่ บ้านนางสาวสินเสริม ปันเวหา หมู่ที่ ๕ ต.บางแก้วฟ้า อ.นครชัยศรี เชื่อมต่อ ม.๗ ต.บางระกำ อ.บางเลน | ป้องกันการพังทลาย ของหน้าดินและ ป้องกันน้ำท่วม | สูง ๒ เมตร ยาว ๑๕๐ เมตร | | | ๑,๒๐๗,๕๐๐ | ป้องกันการพังทลาย ของหน้าดิน, รักษา สภาพแวดล้อมและ ป้องกันน้ำท่วม | กองแผนฯ กองคลัง กองช่าง |

๖. ยุทธศาสตร์การพัฒนาด้านบริการสาธารณะ

แนวทางที่ ๕ พัฒนาแหล่งน้ำ คูคลอง และระบบชลประทาน เพื่อการอุปโภค - บริโภค การเกษตรและอื่นๆ

| ที่ | โครงการ | วัตถุประสงค์ | เป้าหมาย (ผลผลิตของโครงการ) | งบประมาณและที่มา | | | ผลลัพธ์ที่คาดว่าจะได้รับ | หน่วยงาน ที่รับผิดชอบ |
|-----|--|--|--------------------------------|------------------|---------------|---------------|--|-------------------------------|
| | | | | ๒๕๕๗ (บาท) | ๒๕๕๘ (บาท) | ๒๕๕๙ (บาท) | | |
| ๙๘ | โครงการก่อสร้างกำแพงกันดิน คสล. เลียบคลองเหมืองนา ตั้งแต่บ้านนายสมยศ สุราวังศ์ หมู่ที่ ๕ ต.บางแก้วฟ้า อ.นครชัยศรี เชื่อมต่อ ม.๗ ต.บางระกำ อ.บางเลน | ป้องกันการพังทลายของหน้าดินและป้องกันน้ำท่วม | สูง ๒ เมตร ยาว ๑๕๐ เมตร | | ๑,๒๐๗,๕๐๐ | | ป้องกันการพังทลายของหน้าดิน, รักษาสภาพแวดล้อมและป้องกันน้ำท่วม | กองแผนฯ กองคลัง กองช่าง |
| ๙๙ | โครงการก่อสร้างกำแพงกันดิน คสล. บริเวณบึงกุ่ม ม.๔ ต.พะเนียด เชื่อมต่อ ม.๑ ต.บางระกำ อ.นครชัยศรี | ป้องกันการพังทลายของหน้าดินและป้องกันน้ำท่วม | สูง ๑.๕๐ เมตร ยาว ๑๕๐ เมตร | ๑๐๐,๕๐๐ | | | ป้องกันการพังทลายของหน้าดิน, รักษาสภาพแวดล้อมและป้องกันน้ำท่วม | กองแผนฯ กองคลัง กองช่าง |
| ๑๐๐ | โครงการก่อสร้างกำแพงกันดิน คสล. คลองบางแก้ว หมู่ที่ ๔ ต.พะเนียด อ.นครชัยศรี เชื่อมต่อ ต.ธรรมศาลา อ.เมือง | ป้องกันการพังทลายของหน้าดินและป้องกันน้ำท่วม | สูง ๒ เมตร ยาว ๘๐ เมตร | | ๖๔๔,๐๐๐ | | ป้องกันการพังทลายของหน้าดิน, รักษาสภาพแวดล้อมและป้องกันน้ำท่วม | กองแผนฯ กองคลัง กองช่าง |
| ๑๐๑ | โครงการก่อสร้างกำแพงกันดิน คสล. บริเวณริมคลองโรงเจ ม.๕ ต.ลานตากฟ้า อ.นครชัยศรี เชื่อมต่อ ต.มหาสวัสดิ์ อ.พุทธมณฑล | ป้องกันการพังทลายของหน้าดินและป้องกันน้ำท่วม | สูง ๒ เมตร ยาว ๑๘๐ เมตร | | | ๑,๔๔๙,๐๐๐ | ป้องกันการพังทลายของหน้าดิน, รักษาสภาพแวดล้อมและป้องกันน้ำท่วม | กองแผนฯ กองคลัง กองช่าง |

๖. ยุทธศาสตร์การพัฒนาด้านบริการสาธารณะ

แนวทางที่ ๕ พัฒนาแหล่งน้ำ คูคลอง และระบบชลประทาน เพื่อการอุปโภค - บริโภค การเกษตรและอื่นๆ

| ที่ | โครงการ | วัตถุประสงค์ | เป้าหมาย (ผลผลิตของโครงการ) | งบประมาณและที่มา | | | ผลลัพธ์ที่คาดว่าจะได้รับ | หน่วยงาน ที่รับผิดชอบ |
|-----|--|--|--------------------------------|------------------|---------------|---------------|--|-------------------------------|
| | | | | ๒๕๕๗ (บาท) | ๒๕๕๘ (บาท) | ๒๕๕๙ (บาท) | | |
| ๑๐๒ | โครงการก่อสร้างทำนน้ำ คสล. ม.๔ ต.ลานตากฟ้า อ.นครชัยศรี | ป้องกันการพังทลาย ของหน้าดินและ ป้องกันน้ำท่วม | สูง ๒ เมตร ยาว ๑๘๐ เมตร | | | ๑,๔๔๙,๐๐๐ | ป้องกันการพังทลาย ของหน้าดิน, รักษา สภาพแวดล้อมและ ป้องกันน้ำท่วม | กองแผนฯ กองคลัง กองช่าง |
| ๑๐๓ | โครงการก่อสร้างกำแพงกันดิน คสล. ม.๑ ต.วัดละมุด เชื่อมต่อ ต.บางพระ อ.นครชัยศรี | ป้องกันการพังทลาย ของหน้าดินและ ป้องกันน้ำท่วม | สูง ๒ เมตร ยาว ๒๑๐ เมตร | | ๑,๖๙๐,๕๐๐ | | ป้องกันการพังทลาย ของหน้าดิน, รักษา สภาพแวดล้อมและ ป้องกันน้ำท่วม | กองแผนฯ กองคลัง กองช่าง |
| ๑๐๔ | โครงการก่อสร้างกำแพงกันดิน คสล. บริเวณคลองแยก คลองพระน้อย หมู่ที่ ๑ ต.วัดละมุด เชื่อมต่อ ต.ห้วยพลู อ.นครชัยศรี | ป้องกันการพังทลาย ของหน้าดินและ ป้องกันน้ำท่วม | สูง ๒ เมตร ยาว ๒๑๐ เมตร | | | ๑,๖๙๐,๕๐๐ | ป้องกันการพังทลาย ของหน้าดิน, รักษา สภาพแวดล้อมและ ป้องกันน้ำท่วม | กองแผนฯ กองคลัง กองช่าง |
| ๑๐๕ | โครงการก่อสร้างกำแพงกันดิน คสล. บริเวณท่าเรือ - บางพระ หมู่ที่ ๑ ต.วัดละมุด เชื่อมต่อ ต.ห้วยพลู อ.นครชัยศรี | ป้องกันการพังทลาย ของหน้าดินและ ป้องกันน้ำท่วม | สูง ๒ เมตร ยาว ๑๙๕ เมตร | | ๑,๕๖๙,๗๕๐ | | ป้องกันการพังทลาย ของหน้าดิน, รักษา สภาพแวดล้อมและ ป้องกันน้ำท่วม | กองแผนฯ กองคลัง กองช่าง |

๖. ยุทธศาสตร์การพัฒนาด้านบริการสาธารณะ

แนวทางที่ ๕ พัฒนาแหล่งน้ำ คูคลอง และระบบชลประทาน เพื่อการอุปโภค - บริโภค การเกษตรและอื่นๆ

| ที่ | โครงการ | วัตถุประสงค์ | เป้าหมาย (ผลผลิตของโครงการ) | งบประมาณและที่มา | | | ผลลัพธ์ที่คาดว่าจะได้รับ | หน่วยงาน ที่รับผิดชอบ |
|-----|--|--|--------------------------------|------------------|---------------|---------------|--|-------------------------------|
| | | | | ๒๕๕๗ (บาท) | ๒๕๕๘ (บาท) | ๒๕๕๙ (บาท) | | |
| ๑๐๖ | โครงการก่อสร้างกำแพงกันดิน คสล. บริเวณท่าเรือ - บางพระ บ้านกลาง - ไร่ขาด หมู่ที่ ๒,๓ ต.วัดละมุด เชื่อมต่อ ต.บางพระ อ.นครชัยศรี | ป้องกันการพังทลาย ของหน้าดินและ ป้องกันน้ำท่วม | สูง ๒ เมตร ยาว ๒๑๐ เมตร | ๑,๖๙๐,๕๐๐ | | | ป้องกันการพังทลาย ของหน้าดิน, รักษา สภาพแวดล้อมและ ป้องกันน้ำท่วม | กองแผนฯ กองคลัง กองช่าง |
| ๑๐๗ | โครงการก่อสร้างกำแพงกันดิน คสล. หมู่ที่ ๒ ต.วัดละมุด เชื่อมต่อ ต.บางพระ อ.นครชัยศรี | ป้องกันการพังทลาย ของหน้าดินและ ป้องกันน้ำท่วม | สูง ๒ เมตร ยาว ๒๕๐ เมตร | | ๒,๐๑๒,๕๐๐ | | ป้องกันการพังทลาย ของหน้าดิน, รักษา สภาพแวดล้อมและ ป้องกันน้ำท่วม | กองแผนฯ กองคลัง กองช่าง |
| ๑๐๘ | โครงการก่อสร้างกำแพงกันดิน คสล. บริเวณท่าเรือ - บางพระ หมู่ที่ ๕ ต.วัดละมุด เชื่อมต่อ ต.บางพระ อ.นครชัยศรี | ป้องกันการพังทลาย ของหน้าดินและ ป้องกันน้ำท่วม | สูง ๒ เมตร ยาว ๒๐๐ เมตร | | | ๑,๖๑๐,๐๐๐ | ป้องกันการพังทลาย ของหน้าดิน, รักษา สภาพแวดล้อมและ ป้องกันน้ำท่วม | กองแผนฯ กองคลัง กองช่าง |
| ๑๐๙ | โครงการก่อสร้างกำแพงกันดิน คสล. วัดสำโรง หมู่ที่ ๓ ต.วัดสำโรง เชื่อมต่อ ต.ดอนแฝก และ ต.ห้วยพลู อ.นครชัยศรี | ป้องกันการพังทลาย ของหน้าดินและ ป้องกันน้ำท่วม | สูง ๒ เมตร ยาว ๑๗๘ เมตร | ๑,๔๓๒,๙๐๐ | | | ป้องกันการพังทลาย ของหน้าดิน, รักษา สภาพแวดล้อมและ ป้องกันน้ำท่วม | กองแผนฯ กองคลัง กองช่าง |

๖. ยุทธศาสตร์การพัฒนาด้านบริการสาธารณะ

แนวทางที่ ๕ พัฒนาแหล่งน้ำ คูคลอง และระบบชลประทาน เพื่อการอุปโภค - บริโภค การเกษตรและอื่นๆ

| ที่ | โครงการ | วัตถุประสงค์ | เป้าหมาย (ผลผลิตของโครงการ) | งบประมาณและที่มา | | | ผลลัพธ์ที่คาดว่าจะได้รับ | หน่วยงาน ที่รับผิดชอบ |
|-----|--|--|--------------------------------|------------------|---------------|---------------|--|-------------------------------|
| | | | | ๒๕๕๗ (บาท) | ๒๕๕๘ (บาท) | ๒๕๕๙ (บาท) | | |
| ๑๑๐ | โครงการก่อสร้างกำแพงกันดิน คสล. ถนนเลียบบคลองเจดีย์ บูชา หมู่ที่ ๒ ต.วัดแค เชื่อมต่อ ต.ศิระชะทอง อ.นครชัยศรี | ป้องกันการพังทลาย ของหน้าดินและ ป้องกันน้ำท่วม | สูง ๒ เมตร ยาว ๒๕๐ เมตร | | | ๒,๐๑๒,๕๐๐ | ป้องกันการพังทลาย ของหน้าดิน, รักษา สภาพแวดล้อมและ ป้องกันน้ำท่วม | กองแผนฯ กองคลัง กองช่าง |
| ๑๑๑ | โครงการก่อสร้างกำแพงกันดิน คสล. เลียบคลองสัมปทวน ตลอดสาย หมู่ที่ ๔ ต.วัดแค เชื่อมต่อ ต.ศิระชะทอง และ ต.แหลมบัว อ.นครชัยศรี | ป้องกันการพังทลาย ของหน้าดินและ ป้องกันน้ำท่วม | สูง ๑.๕๐ เมตร ยาว ๒๗๐ เมตร | ๑,๘๐๙,๐๐๐ | | | ป้องกันการพังทลาย ของหน้าดิน, รักษา สภาพแวดล้อมและ ป้องกันน้ำท่วม | กองแผนฯ กองคลัง กองช่าง |
| ๑๑๒ | โครงการก่อสร้างกำแพงกันดิน คสล. คลองท่าทราย หมู่ที่ ๑ ต.ศิระชะทอง เชื่อมต่อ ต.แหลมบัว อ.นครชัยศรี | ป้องกันการพังทลาย ของหน้าดินและ ป้องกันน้ำท่วม | สูง ๑.๕๐ เมตร ยาว ๒๓๐ เมตร | ๑,๕๕๑,๐๐๐ | | | ป้องกันการพังทลาย ของหน้าดิน, รักษา สภาพแวดล้อมและ ป้องกันน้ำท่วม | กองแผนฯ กองคลัง กองช่าง |
| ๑๑๓ | โครงการก่อสร้างกำแพงกันดิน คสล. เลียบคลองวัดหลวง ม.๓ ต.ศิระชะทอง เชื่อมต่อ ต.ท่าพระยา อ.นครชัยศรี | ป้องกันการพังทลาย ของหน้าดินและ ป้องกันน้ำท่วม | สูง ๑.๕๐ เมตร ยาว ๒๖๐ เมตร | | | ๑,๗๔๒,๐๐๐ | ป้องกันการพังทลาย ของหน้าดิน, รักษา สภาพแวดล้อมและ ป้องกันน้ำท่วม | กองแผนฯ กองคลัง กองช่าง |

๖. ยุทธศาสตร์การพัฒนาด้านบริการสาธารณะ

แนวทางที่ ๕ พัฒนาแหล่งน้ำ คูคลอง และระบบชลประทาน เพื่อการอุปโภค - บริโภค การเกษตรและอื่นๆ

| ที่ | โครงการ | วัตถุประสงค์ | เป้าหมาย (ผลผลิตของโครงการ) | งบประมาณและที่มา | | | ผลลัพธ์ที่คาดว่าจะได้รับ | หน่วยงาน ที่รับผิดชอบ |
|-----|--|--|--------------------------------|------------------|---------------|---------------|--|-------------------------------|
| | | | | ๒๕๕๗ (บาท) | ๒๕๕๘ (บาท) | ๒๕๕๙ (บาท) | | |
| ๑๑๔ | โครงการก่อสร้างกำแพงกันดิน คสล. สายเลียบบคลองบางนกแขวก หมู่ที่ ๒ ต.ศิระษะทอง เชื่อมต่อ ต.แหลมบัว อ.นครชัยศรี | ป้องกันการพังทลายของหน้าดินและป้องกันน้ำท่วม | สูง ๑.๕๐ เมตร ยาว ๒๘๐ เมตร | | ๑,๘๗๖,๐๐๐ | | ป้องกันการพังทลายของหน้าดิน, รักษาสภาพแวดล้อมและป้องกันน้ำท่วม | กองแผนฯ กองคลัง กองช่าง |
| ๑๑๕ | โครงการก่อสร้างกำแพงกันดิน คสล. สายเลียบบคลองคันราง หมู่ที่ ๒ ต.ศิระษะทอง เชื่อมต่อ ต.วัดแค อ.นครชัยศรี | ป้องกันการพังทลายของหน้าดินและป้องกันน้ำท่วม | สูง ๒ เมตร ยาว ๒๕๐ เมตร | | | ๒,๐๑๒,๕๐๐ | ป้องกันการพังทลายของหน้าดิน, รักษาสภาพแวดล้อมและป้องกันน้ำท่วม | กองแผนฯ กองคลัง กองช่าง |
| ๑๑๖ | โครงการก่อสร้างกำแพงกันดิน คสล. เลียบคลองหนองจอกล่าง ซอย ๑ หมู่ที่ ๖ ต.สัมปทวน เชื่อมต่อ ต.วัดสำโรง และ ต.ดอนแฝก อ.นครชัยศรี | ป้องกันการพังทลายของหน้าดินและป้องกันน้ำท่วม | สูง ๒ เมตร ยาว ๒๐๐ เมตร | | ๑,๖๑๐,๐๐๐ | | ป้องกันการพังทลายของหน้าดิน, รักษาสภาพแวดล้อมและป้องกันน้ำท่วม | กองแผนฯ กองคลัง กองช่าง |
| ๑๑๗ | โครงการก่อสร้างกำแพงกันดิน คสล. เลียบคลองสัมปทวน ซอย ๑ หมู่ที่ ๒ ต.สัมปทวน เชื่อมต่อ ต.แหลมบัว, ต.วัดแค อ.นครชัยศรี | ป้องกันการพังทลายของหน้าดินและป้องกันน้ำท่วม | สูง ๑.๕๐ เมตร ยาว ๒๐๐ เมตร | ๑,๓๔๐,๐๐๐ | | | ป้องกันการพังทลายของหน้าดิน, รักษาสภาพแวดล้อมและป้องกันน้ำท่วม | กองแผนฯ กองคลัง กองช่าง |

๖. ยุทธศาสตร์การพัฒนาด้านบริการสาธารณะ

แนวทางที่ ๕ พัฒนาแหล่งน้ำ คูคลอง และระบบชลประทาน เพื่อการอุปโภค - บริโภค การเกษตรและอื่นๆ

| ที่ | โครงการ | วัตถุประสงค์ | เป้าหมาย (ผลผลิตของโครงการ) | งบประมาณและที่มา | | | ผลลัพธ์ที่คาดว่าจะได้รับ | หน่วยงาน ที่รับผิดชอบ |
|-----|--|--|--------------------------------|------------------|---------------|---------------|--|-------------------------------|
| | | | | ๒๕๕๗ (บาท) | ๒๕๕๘ (บาท) | ๒๕๕๙ (บาท) | | |
| ๑๑๘ | โครงการก่อสร้างกำแพงกันดิน คสล.เลียบบคลองชลประทาน (ข้างบริษัท TUW) หมู่ที่ ๔, ๕ ต.สัมปทวน เชื่อมต่อ ต.วัดละมุด และ ต.ศรีมหาโพธิ์ อ.นครชัยศรี | ป้องกันการพังทลาย ของหน้าดินและ ป้องกันน้ำท่วม | สูง ๒ เมตร ยาว ๒๐๐ เมตร | | | ๑,๖๑๐,๐๐๐ | ป้องกันการพังทลาย ของหน้าดิน, รักษา สภาพแวดล้อมและ ป้องกันน้ำท่วม | กองแผนฯ กองคลัง กองช่าง |
| ๑๑๙ | โครงการก่อสร้างกำแพงกันดิน คสล. เลียบคลองบางกระอูน หมู่ที่ ๔, ๕ ต.สัมปทวน เชื่อมต่อ หมู่ที่ ๓ ต.วัดสำโรง อ.นครชัยศรี | ป้องกันการพังทลาย ของหน้าดินและ ป้องกันน้ำท่วม | สูง ๒ เมตร ยาว ๒๐๐ เมตร | | ๑,๖๑๐,๐๐๐ | | ป้องกันการพังทลาย ของหน้าดิน, รักษา สภาพแวดล้อมและ ป้องกันน้ำท่วม | กองแผนฯ กองคลัง กองช่าง |
| ๑๒๐ | โครงการก่อสร้างกำแพงกันดิน คสล. เลียบถนนสายบ้านไร่เจ๊ก ม.๒ ต.ห้วยพลู เชื่อมต่อ ม.๓ ต.บางแก้วฟ้า อ.นครชัยศรี | ป้องกันการพังทลาย ของหน้าดินและ ป้องกันน้ำท่วม | สูง ๑.๕๐ เมตร ยาว ๓๐๐ เมตร | ๒,๐๑๐,๐๐๐ | | | ป้องกันการพังทลาย ของหน้าดิน, รักษา สภาพแวดล้อมและ ป้องกันน้ำท่วม | กองแผนฯ กองคลัง กองช่าง |
| ๑๒๑ | โครงการก่อสร้างกำแพงกันดิน คสล.เลียบบคลองบางปลาตุ๊ก ม.๓ ต.ห้วยพลู เชื่อมต่อ ม.๑ ต.ลานตากฟ้า อ.นครชัยศรี | ป้องกันการพังทลาย ของหน้าดินและ ป้องกันน้ำท่วม | สูง ๒ เมตร ยาว ๒๓๐ เมตร | | ๑,๘๕๑,๕๐๐ | | ป้องกันการพังทลาย ของหน้าดิน, รักษา สภาพแวดล้อมและ ป้องกันน้ำท่วม | กองแผนฯ กองคลัง กองช่าง |

๖. ยุทธศาสตร์การพัฒนาด้านบริการสาธารณะ

แนวทางที่ ๕ พัฒนาแหล่งน้ำ คูคลอง และระบบชลประทาน เพื่อการอุปโภค - บริโภค การเกษตรและอื่นๆ

| ที่ | โครงการ | วัตถุประสงค์ | เป้าหมาย (ผลผลิตของโครงการ) | งบประมาณและที่มา | | | ผลลัพธ์ที่คาดว่าจะได้รับ | หน่วยงาน ที่รับผิดชอบ |
|-------------------|---|--|--------------------------------|------------------|---------------|---------------|--|-------------------------------|
| | | | | ๒๕๕๗ (บาท) | ๒๕๕๘ (บาท) | ๒๕๕๙ (บาท) | | |
| ๑๒๒ | โครงการก่อสร้างกำแพงกันดิน คสล. ถนนซอยบ้านผู้ว่า หมู่ที่ ๕ ต.ห้วยพลู เชื่อมต่อ ต.ลานตากฟ้า อ.นครชัยศรี | ป้องกันการพังทลาย ของหน้าดินและ ป้องกันน้ำท่วม | สูง ๑.๕๐ เมตร ยาว ๓๐๐ เมตร | | | ๒,๐๑๐,๐๐๐ | ป้องกันการพังทลาย ของหน้าดิน, รักษา สภาพแวดล้อมและ ป้องกันน้ำท่วม | กองแผนฯ กองคลัง กองช่าง |
| ๑๒๓ | โครงการก่อสร้างกำแพงกันดิน คสล. บริเวณคลองกลาง ทุ่งแหลมบัว หมู่ที่ ๒ ต.แหลมบัว เชื่อมต่อ ต.วัดแค อ.นครชัยศรี | ป้องกันการพังทลาย ของหน้าดินและ ป้องกันน้ำท่วม | สูง ๒ เมตร ยาว ๒๒๐ เมตร | ๑,๗๗๑,๐๐๐ | | | ป้องกันการพังทลาย ของหน้าดิน, รักษา สภาพแวดล้อมและ ป้องกันน้ำท่วม | กองแผนฯ กองคลัง กองช่าง |
| อ.กำแพงแสน | | | | | | | | |
| ๑๒๔ | โครงการก่อสร้างกำแพงกันดิน คสล. คลองท่าสาร - บางปลา ฝั่งวัดกำแพงแสน ม.๙ ต.ห้วยหมอนทอง เชื่อมต่อ ต.รางพิบูล อ.กำแพงแสน | ป้องกันการพังทลาย ของหน้าดินและ ป้องกันน้ำท่วม | สูง ๒ เมตร ยาว ๒๕๐ เมตร | | | ๒,๐๙๓,๐๐๐ | ป้องกันการพังทลาย ของหน้าดิน, รักษา สภาพแวดล้อมและ ป้องกันน้ำท่วม | กองแผนฯ กองคลัง กองช่าง |

๖. ยุทธศาสตร์การพัฒนาด้านบริการสาธารณะ

แนวทางที่ ๕ พัฒนาแหล่งน้ำ คูคลอง และระบบชลประทาน เพื่อการอุปโภค - บริโภค การเกษตรและอื่นๆ

| ที่ | โครงการ | วัตถุประสงค์ | เป้าหมาย (ผลผลิตของโครงการ) | งบประมาณและที่มา | | | ผลลัพธ์ที่คาดว่าจะได้รับ | หน่วยงาน ที่รับผิดชอบ |
|-----|--|--|--------------------------------|------------------|---------------|---------------|--|-------------------------------|
| | | | | ๒๕๕๗ (บาท) | ๒๕๕๘ (บาท) | ๒๕๕๙ (บาท) | | |
| ๑๒๕ | โครงการก่อสร้างกำแพงกันดิน คสล. พร้อมทำน้ำ บริเวณ ริมตลิ่งแม่น้ำท่าจีนหน้าวัดบางเลน หมู่ที่ ๙ ต.บางเลน (เขต ทต.บางเลน) เชื่อมต่อ อบต.บางไทรป่า, อบต.บางเลน อ.บางเลน | ป้องกันการพังทลาย ของหน้าดินและ ป้องกันน้ำท่วม | สูง ๒ เมตร ยาว ๑๐๐ เมตร | | | ๘๐๕,๐๐๐ | ป้องกันการพังทลาย ของหน้าดิน, รักษา สภาพแวดล้อมและ ป้องกันน้ำท่วม | กองแผนฯ กองคลัง กองช่าง |
| ๑๒๖ | โครงการก่อสร้างกำแพงกันดิน คสล. บริเวณแม่น้ำท่าจีน หลังโรงพยาบาลส่งเสริมสุขภาพตำบลลำพญา ม.๒ ต.ลำพญา (เขต ทต.ลำพญา) เชื่อมต่อ ต.บางระกำ อ.บางเลน | ป้องกันการพังทลาย ของหน้าดินและ ป้องกันน้ำท่วม | สูง ๒ เมตร ยาว ๗๐ เมตร | ๕๖๓,๕๐๐ | | | ป้องกันการพังทลาย ของหน้าดิน, รักษา สภาพแวดล้อมและ ป้องกันน้ำท่วม | กองแผนฯ กองคลัง กองช่าง |
| ๑๒๗ | โครงการก่อสร้างเขื่อนกำแพงกันดิน คสล. ริมแม่น้ำท่าจีน บริเวณหน้า ร.ร.ไทยรัฐวิทยา ๔ หมู่ที่ ๓ ต.บางระกำ อ.บางเลน เชื่อมต่อ ต.บางพระ อ.นครชัยศรี | ป้องกันการพังทลาย ของหน้าดินและ ป้องกันน้ำท่วม | สูง ๓ เมตร ยาว ๑๘๐ เมตร | ๒,๑๐๖,๐๐๐ | | | ป้องกันการพังทลาย ของหน้าดิน, รักษา สภาพแวดล้อมและ ป้องกันน้ำท่วม | กองแผนฯ กองคลัง กองช่าง |

๖. ยุทธศาสตร์การพัฒนาด้านบริการสาธารณะ

แนวทางที่ ๕ พัฒนาแหล่งน้ำ คูคลอง และระบบชลประทาน เพื่อการอุปโภค - บริโภค การเกษตรและอื่นๆ

| ที่ | โครงการ | วัตถุประสงค์ | เป้าหมาย (ผลผลิตของโครงการ) | งบประมาณและที่มา | | | ผลลัพธ์ที่คาดว่าจะได้รับ | หน่วยงาน ที่รับผิดชอบ |
|-----------------|--|--|--------------------------------|------------------|---------------|---------------|--|-------------------------------|
| | | | | ๒๕๕๗ (บาท) | ๒๕๕๘ (บาท) | ๒๕๕๙ (บาท) | | |
| ๑๒๘ | โครงการก่อสร้างกำแพงกันดิน คสล. สายเลียบบคลองส้มกลิ้ง หมู่ที่ ๘ ต.บางไทรป่า เชื่อมต่อ หมู่ที่ ๑ ต.ไทรงาม อ.บางเลน | ป้องกันการพังทลายของหน้าดินและป้องกันน้ำท่วม | สูง ๑.๕๐ เมตร ยาว ๒๕๐ เมตร | | | ๑,๖๗๕,๐๐๐ | ป้องกันการพังทลายของหน้าดิน, รักษาสภาพแวดล้อมและป้องกันน้ำท่วม | กองแผนฯ กองคลัง กองช่าง |
| ๑๒๙ | โครงการก่อสร้างกำแพงกันดิน คสล. ริมแม่น้ำท่าจีน บริเวณด้านหน้า ร.ร.วัดศิลามูล หมู่ที่ ๖ ต.หินมูล เชื่อมต่อ ต.บางหลวง, ต.บางไทรป่า อ.บางเลน | ป้องกันการพังทลายของหน้าดินและป้องกันน้ำท่วม | สูง ๒ เมตร ยาว ๒๐๐ เมตร | | ๑,๖๑๐,๐๐๐ | | ป้องกันการพังทลายของหน้าดิน, รักษาสภาพแวดล้อมและป้องกันน้ำท่วม | กองแผนฯ กองคลัง กองช่าง |
| อ.ดอนตูม | | | | | | | | |
| ๑๓๐ | โครงการก่อสร้างกำแพงกันดิน คสล. เลียบคลองหลังวัดสระสี่เหลี่ยม ม.๒ ต.ดอนรวก เชื่อมต่อ ต.บ้านหลวง อ.ดอนตูม และ ต.บ่อพลับ อ.เมืองฯ | ป้องกันการพังทลายของหน้าดินและป้องกันน้ำท่วม | สูง ๒.๕๐ เมตร ยาว ๑๙๐ เมตร | | | ๒,๐๕๒,๐๐๐ | ป้องกันการพังทลายของหน้าดิน, รักษาสภาพแวดล้อมและป้องกันน้ำท่วม | กองแผนฯ กองคลัง กองช่าง |

๖. ยุทธศาสตร์การพัฒนาด้านบริการสาธารณะ

แนวทางที่ ๕ พัฒนาแหล่งน้ำ คูคลอง และระบบชลประทาน เพื่อการอุปโภค - บริโภค การเกษตรและอื่นๆ

| ที่ | โครงการ | วัตถุประสงค์ | เป้าหมาย (ผลผลิตของโครงการ) | งบประมาณและที่มา | | | ผลลัพธ์ที่คาดว่าจะได้รับ | หน่วยงาน ที่รับผิดชอบ |
|-----|---|--|--------------------------------|------------------|---------------|---------------|--|-------------------------------|
| | | | | ๒๕๕๗ (บาท) | ๒๕๕๘ (บาท) | ๒๕๕๙ (บาท) | | |
| ๑๓๑ | อ.พุทธมณฑล โครงการก่อสร้างกำแพงกันดิน คสล. สายเลียบบคลอง มหาสวัสดิ์ ตั้งแต่ศูนย์สินค้า OTOP ม.๓ สุดเขต อบต. มหาสวัสดิ์ ต.มหาสวัสดิ์ เชื่อมต่อ อบต.ศาลายา ต.ศาลายา อ.พุทธมณฑล พร้อมเชื่อมกันดิน คสล. บริเวณปากท่อและคอสะพาน | ป้องกันการพังทลาย ของหน้าดินและ ป้องกันน้ำท่วม | สูง ๒ เมตร ยาว ๒๐๘ เมตร | ๑,๖๗๔,๔๐๐ | | | ป้องกันการพังทลาย ของหน้าดิน, รักษา สภาพแวดล้อมและ ป้องกันน้ำท่วม | กองแผนฯ กองคลัง กองช่าง |
| ๑๓๒ | โครงการก่อสร้างกำแพงกันดิน คสล. เลียบคลองตาลี เชื่อมถนนเลียบบคลองมหาสวัสดิ์ กับ ถนนเทพนิมิตร - ลานตากฟ้า (ฝั่งตะวันออก) หมู่ที่ ๒ ต.ศาลายา อ.พุทธมณฑล | ป้องกันการพังทลาย ของหน้าดินและ ป้องกันน้ำท่วม | สูง ๒ เมตร ยาว ๒๕๐ เมตร | | ๒,๐๑๒,๕๐๐ | | ป้องกันการพังทลาย ของหน้าดิน, รักษา สภาพแวดล้อมและ ป้องกันน้ำท่วม | กองแผนฯ กองคลัง กองช่าง |

ส่วนที่ ๖

การนำแผนพัฒนาสามปีไปสู่การปฏิบัติและการติดตามประเมินผล

รัฐธรรมนูญแห่งราชอาณาจักรไทย พุทธศักราช ๒๕๕๐ มาตรา ๒๘๗ วรรค ๓ ได้บัญญัติให้องค์กรปกครองส่วนท้องถิ่น ต้องรายงานผลการดำเนินงานต่อประชาชนในเรื่องการจัดทำงบประมาณการใช้จ่าย และผลการดำเนินงานในรอบปี เพื่อให้ประชาชนมีส่วนร่วม ในการตรวจสอบและกำกับการบริหารจัดการองค์กรปกครองส่วนท้องถิ่น และระเบียบกระทรวงมหาดไทยว่าด้วยการจัดทำแผนพัฒนาองค์กร ปกครองส่วนท้องถิ่น พ.ศ.๒๕๔๘ หมวด ๖ การติดตามและประเมินผลแผนพัฒนา ข้อ ๓๐(๕) ได้กำหนดให้ผู้บริหารองค์กรปกครองส่วนท้องถิ่น เสนอผลการติดตามและประเมินผลต่อสภาท้องถิ่น คณะกรรมการพัฒนาท้องถิ่น และประกาศผลการติดตามและประเมินผลแผนพัฒนาให้ประชาชน ทราบโดยทั่วไปอย่างน้อยปีละหนึ่งครั้งภายในเดือนธันวาคมของทุกปี

การติดตามและประเมินผลการนำแผนพัฒนาสามปีไปปฏิบัติขององค์การบริหารส่วนจังหวัดนครปฐม เป็นการติดตามผล การดำเนินงานขององค์การบริหารส่วนจังหวัดนครปฐม ว่าได้มีการดำเนินโครงการต่าง ๆ ตามแผนที่กำหนดไว้หรือไม่ มีการดำเนิน โครงการเป็นไปตามวัตถุประสงค์และเป้าหมายที่ตั้งไว้หรือไม่ กล่าวอีกนัยหนึ่งคือ เป็นการวัดความสำเร็จ / ความล้มเหลวของแผนพัฒนารวมทั้ง ติดตามผลการดำเนินงานตามโครงการพัฒนา ทั้งนี้เพื่อให้การพัฒนาท้องถิ่นขององค์การบริหารส่วนจังหวัดนครปฐมเป็นไปอย่างมีประสิทธิภาพ

การดำเนินการติดตามและประเมินผลแผนพัฒนาสามปีของ องค์การบริหารส่วนจังหวัดนครปฐม เป็นไปตามระเบียบ กระทรวงมหาดไทยว่าด้วยการจัดทำแผนพัฒนาขององค์กรปกครองส่วนท้องถิ่น พ.ศ.๒๕๔๘ โดยได้ดำเนินการตามแนวทางของคู่มือการติดตามและ ประเมินผลการจัดทำและแปลงแผนไปสู่การปฏิบัติขององค์กรปกครองส่วนท้องถิ่น ปรากฏรายละเอียดดังนี้.

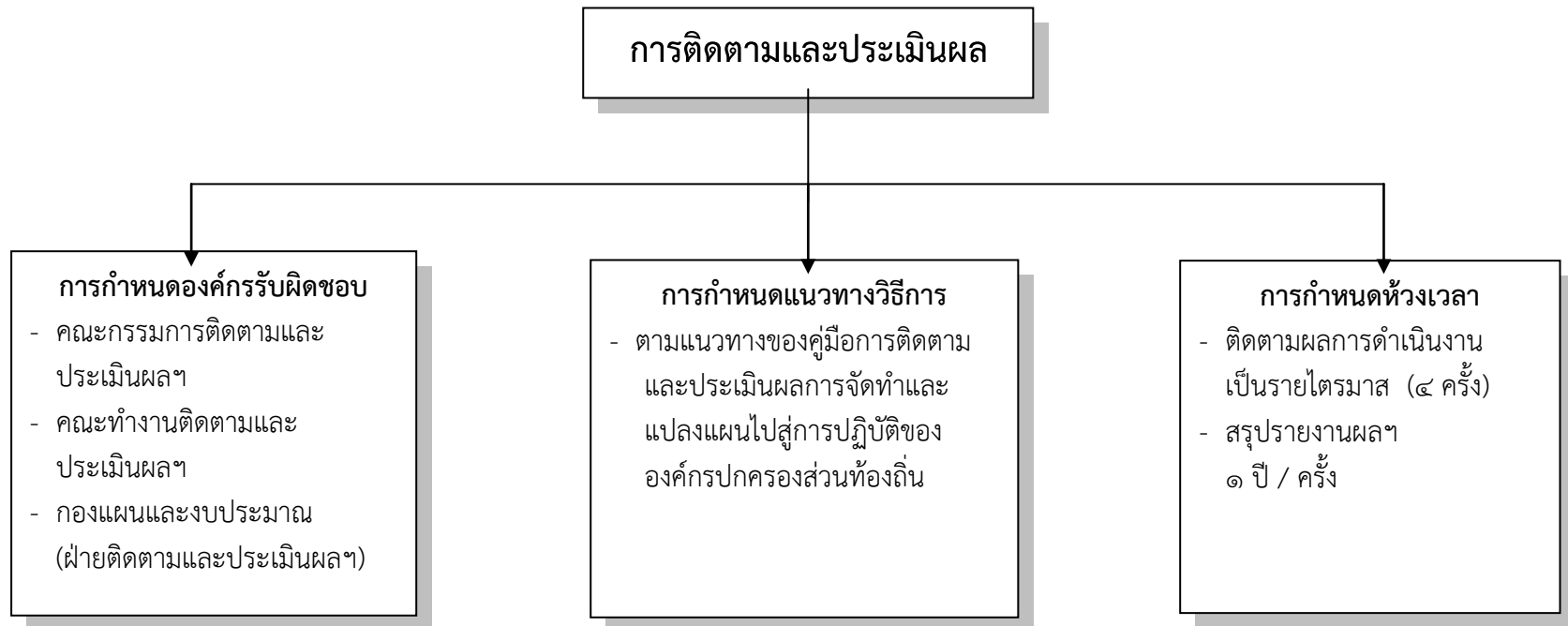

๑. องค์กรรับผิดชอบในการติดตามและประเมินผลแผนพัฒนาองค์การบริหารส่วนจังหวัดนครปฐม ประกอบด้วย

๑.๑ คณะกรรมการติดตามและประเมินผลแผนพัฒนาองค์การบริหารส่วนจังหวัดนครปฐม มีอำนาจหน้าที่ ดังนี้

๑) กำหนดแนวทาง วิธีการในการติดตามและประเมินผล

๒) ดำเนินการติดตามและประเมินผลแผนพัฒนา

๓) รายงานผลและเสนอความเห็นซึ่งได้จากการติดตามและประเมินผลแผนพัฒนาต่อผู้บริหารท้องถิ่น เพื่อให้ผู้บริหารท้องถิ่นเสนอต่อสภาท้องถิ่น คณะกรรมการพัฒนาท้องถิ่น และประกาศผลการติดตามและประเมินผลแผนพัฒนาให้ประชาชนในท้องถิ่นทราบโดยทั่วกันอย่างน้อยปีละหนึ่งครั้ง ภายในเดือนธันวาคมของทุกปี ทั้งนี้ให้เปิดเผยโดยเปิดเผยไม่น้อยกว่าสามสิบวัน

๔) แต่งตั้งคณะอนุกรรมการหรือคณะทำงานเพื่อช่วยปฏิบัติงานตามที่เห็นสมควร

๑.๒ คณะทำงานติดตามและประเมินผลแผนพัฒนาองค์การบริหารส่วนจังหวัดนครปฐมโดยมีอำนาจหน้าที่ในการช่วยคณะกรรมการติดตามและประเมินผลแผนพัฒนาองค์การบริหารส่วนจังหวัดนครปฐม ปฏิบัติหน้าที่ให้เป็นไปตามระเบียบกระทรวงมหาดไทย ว่าด้วยการจัดทำแผนพัฒนาขององค์กรปกครองส่วนท้องถิ่น พ.ศ.๒๕๔๘

๑.๓ กองแผนและงบประมาณ โดยฝ่ายติดตามและประเมินผลงาน / โครงการ มีอำนาจหน้าที่รับผิดชอบงานตรวจติดตามการดำเนินการตามข้อบัญญัติงบประมาณรายจ่าย งานติดตามและประเมินผลแผนงาน / โครงการต่าง ๆ และงานอื่น ๆ ที่เกี่ยวข้อง

๒. การกำหนดแนวทางวิธีการดำเนินการติดตามและประเมินผล

องค์การบริหารส่วนจังหวัดนครปฐม ได้กำหนดแนวทางวิธีการในการติดตามและประเมินผล เป็นไปตามคู่มือการติดตามและประเมินผล การจัดทำและแปลงแผนไปสู่การปฏิบัติขององค์กรปกครองส่วนท้องถิ่น และคำแนะนำของกรมส่งเสริมการปกครองท้องถิ่น โดยเลือกการดำเนินการติดตามและประเมินผลพัฒนาตามแนวทางของคู่มือการติดตามและประเมินผลการจัดทำและแปลงแผนไปสู่การปฏิบัติขององค์กรปกครองส่วนท้องถิ่น ดังนี้

การติดตาม

๑. เพื่อติดตามการดำเนินการจัดทำแผนพัฒนาสามปี ว่ามีการดำเนินการครบถ้วนตามขั้นตอนของกระทรวงมหาดไทย ว่าด้วยการจัดทำแผนพัฒนาขององค์กรปกครองส่วนท้องถิ่น พ.ศ.๒๕๔๘ หรือไม่
๒. เพื่อติดตามผลการดำเนินงานตามแผนยุทธศาสตร์ขององค์การบริหารส่วนจังหวัดนครปฐม
๓. เพื่อประเมินผลความพึงพอใจในการดำเนินงานตามแผนพัฒนาขององค์การบริหารส่วนจังหวัดนครปฐม

เครื่องมือในการเก็บรวบรวมข้อมูล

๑. แผนยุทธศาสตร์การพัฒนาขององค์การบริหารส่วนจังหวัดนครปฐม (พ.ศ.๒๕๕๖-๕๖๓)
๒. แผนพัฒนาสามปี (พ.ศ.๒๕๕๗- ๒๕๕๙) องค์การบริหารส่วนจังหวัดนครปฐม
๓. ข้อบัญญัติงบประมาณรายจ่ายประจำปีงบประมาณ พ.ศ.๒๕๕๗
๔. ระบบสารสนเทศการบริหารจัดการเพื่อการวางแผนและประเมินผลการใช้จ่ายงบประมาณขององค์กรปกครองส่วนท้องถิ่น(Plan)
๕. แบบรายงานตามคู่มือการติดตามและประเมินผลการจัดทำและแปลงแผนไปสู่การปฏิบัติขององค์กรปกครองส่วนท้องถิ่น

การประเมินผล

กำหนดเป้าหมายในการจัดความสำเร็จของการดำเนินการตามแผนพัฒนา ดังนี้

| ประเด็นการประเมินผล | ตัวชี้วัด (KPI) | เป้าหมาย | วิธีการประเมินผล |
|----------------------------|---|-----------|---|
| ๑. การนำแผนไปสู่การปฏิบัติ | ร้อยละของจำนวนแผนงาน / โครงการ ที่นำไปสู่การปฏิบัติได้จริง ประจำปี ๒๕๕๗ | ร้อยละ ๕๐ | ตรวจสอบจากแผนพัฒนาสามปี (พ.ศ. ๒๕๕๕-๒๕๕๗) (เฉพาะปี ๒๕๕๗) กับข้อบัญญัติงบประมาณรายจ่ายประจำปี งบประมาณ พ.ศ.๒๕๕๗ |
| ๒. ความพึงพอใจของประชาชน | ร้อยละของความพึงพอใจต่อการดำเนินงานตามแผนพัฒนาประจำปี | ร้อยละ ๘๐ | สำรวจข้อมูลโดยใช้แบบสอบถามความพึงพอใจจากประชาชน / หน่วยงานที่เกี่ยวข้อง |

๓. การกำหนดช่วงเวลาในการติดตามและประเมินผล

ช่วงเวลาในการดำเนินการติดตามและประเมินผลการดำเนินงานขององค์การบริหารส่วนจังหวัดนครปฐม ดังนี้

ครั้งที่ ๑ ติดตามผลการดำเนินงานไตรมาสที่ ๑ (ตุลาคม - ธันวาคม ๒๕๕๖) ภายในเดือนกุมภาพันธ์ พ.ศ.๒๕๕๗

ครั้งที่ ๒ ติดตามผลการดำเนินงานไตรมาสที่ ๒ (มกราคม - มีนาคม ๒๕๕๗) ภายในเดือนพฤษภาคม พ.ศ.๒๕๕๗

ครั้งที่ ๓ ติดตามผลการดำเนินงานไตรมาสที่ ๓ (เมษายน - มิถุนายน ๒๕๕๗) ภายในเดือนสิงหาคม พ.ศ.๒๕๕๗

ครั้งที่ ๔ ติดตามผลการดำเนินงานไตรมาสที่ ๔ (กรกฎาคม-กันยายน ๒๕๕๗) สรุปรายงานผลและเสนอความเห็นซึ่งได้จากการติดตาม และประเมินผลแผนพัฒนาประจำปีงบประมาณ พ.ศ.๒๕๕๗ ภายในเดือนธันวาคม พ.ศ.๒๕๕๗

ตารางแสดงระยะเวลาในการดำเนินการในการติดตามและประเมินผล
การดำเนินงานขององค์การบริหารส่วนจังหวัดนครปฐม ประจำปี ๒๕๕๗

| ไตรมาสที่ | ระยะเวลา / ช่วงระยะเวลาในการดำเนินงาน | | | | | | | | | | | | | | |
|-----------|---------------------------------------|------|------|----------|------|-------|--------|------|-------|--------|------|------|------|------|------|
| | พ.ศ.๒๕๕๖ | | | พ.ศ.๒๕๕๗ | | | | | | | | | | | |
| | ต.ค. | พ.ย. | ธ.ค. | ม.ค. | ก.พ. | มี.ค. | เม.ย. | พ.ค. | มิ.ย. | ก.ค. | ส.ค. | ก.ย. | ต.ค. | พ.ย. | ธ.ค. |
| ๑ | ←————→ | | | | | | | | | | | | | | |
| ๒ | | | | ←————→ | | | | | | | | | | | |
| ๓ | | | | | | | ←————→ | | | | | | | | |
| ๔ | | | | | | | | | | ←————→ | | | | | |

| ครั้งที่ | ระยะเวลาในการดำเนินการติดตามและประเมินผล ของคณะกรรมการติดตามและประเมินผลฯ | | | | | | | | | | | | | | |
|------------|--|------|------|------|--------|-------|-------|--------|-------|------|--------|------|--------|------|------|
| | ต.ค. | พ.ย. | ธ.ค. | ม.ค. | ก.พ. | มี.ค. | เม.ย. | พ.ค. | มิ.ย. | ก.ค. | ส.ค. | ก.ย. | ต.ค. | พ.ย. | ธ.ค. |
| | ๕๖ | ๕๖ | ๕๖ | ๕๗ | ๕๗ | ๕๗ | ๕๗ | ๕๗ | ๕๗ | ๕๗ | ๕๗ | ๕๗ | ๕๗ | ๕๗ | ๕๗ |
| ครั้งที่ ๑ | | | | | ←————→ | | | | | | | | | | |
| ครั้งที่ ๒ | | | | | | | | ←————→ | | | | | | | |
| ครั้งที่ ๓ | | | | | | | | | | | ←————→ | | | | |
| ครั้งที่ ๔ | | | | | | | | | | | | | ←————→ | | |

แบบรายงานที่ใช้ในการติดตามและประเมินผล

แบบที่ ๑ แบบช่วยกำกับการจัดทำแผนยุทธศาสตร์แผนพัฒนาสามปีของท้องถิ่นโดยตนเอง

| ประเด็นการประเมิน | มี การดำเนินงาน | ไม่มี การดำเนินงาน |
|---|--------------------|-----------------------|
| ส่วนที่ ๑ คณะกรรมการพัฒนาท้องถิ่น | | |
| ๑. มีการจัดตั้งคณะกรรมการพัฒนาท้องถิ่นเพื่อจัดทำแผนพัฒนาท้องถิ่น | | |
| ๒. มีการจัดประชุมคณะกรรมการพัฒนาท้องถิ่นเพื่อจัดทำแผนพัฒนาท้องถิ่น | | |
| ๓. มีการจัดประชุมอย่างต่อเนื่องและสม่ำเสมอ | | |
| ๔. มีการจัดตั้งคณะกรรมการสนับสนุนการจัดทำแผนพัฒนาท้องถิ่น | | |
| ๕. มีการจัดประชุมคณะกรรมการสนับสนุนการจัดทำแผนพัฒนาท้องถิ่น | | |
| ๖. มีคณะกรรมการพัฒนาท้องถิ่นและประชาคมท้องถิ่นพิจารณาร่างแผนยุทธศาสตร์การพัฒนา | | |
| ส่วนที่ ๒ การจัดทำแผนการพัฒนาท้องถิ่น | | |
| ๗. มีการรวบรวมข้อมูลและปัญหาสำคัญของท้องถิ่นมาจัดทำฐานข้อมูล | | |
| ๘. มีการเปิดโอกาสให้ประชาชนเข้ามามีส่วนร่วมในการจัดทำแผน | | |
| ๙. มีการวิเคราะห์ศักยภาพของท้องถิ่น(SWOT) เพื่อประเมินสถานภาพการพัฒนาท้องถิ่น | | |
| ๑๐. มีการกำหนดวิสัยทัศน์และภารกิจหลักการพัฒนาท้องถิ่นที่สอดคล้องกับศักยภาพของท้องถิ่น | | |

| ประเด็นการประเมิน | มี การดำเนินงาน | ไม่มี การดำเนินงาน |
|--|--------------------|-----------------------|
| ๑๑. มีการกำหนดวิสัยทัศน์และภารกิจหลักการพัฒนาท้องถิ่นที่สอดคล้องกับยุทธศาสตร์จังหวัด | | |
| ๑๒. มีการกำหนดจุดมุ่งหมายเพื่อการพัฒนาที่ยั่งยืน | | |
| ๑๓. มีการกำหนดเป้าหมายการพัฒนาท้องถิ่น | | |
| ๑๔. มีการกำหนดยุทธศาสตร์การพัฒนาและแนวทางการพัฒนา | | |
| ๑๕. มีการกำหนดยุทธศาสตร์ที่สอดคล้องกับยุทธศาสตร์ของจังหวัด | | |
| ๑๖. มีการอนุมัติและประกาศใช้แผนยุทธศาสตร์การพัฒนา | | |
| ๑๗. มีการจัดทำบัญชีกลุ่มโครงการในแผนยุทธศาสตร์ | | |
| ๑๘. มีการกำหนดรูปแบบการติดตามประเมินผลแผนยุทธศาสตร์ | | |
| ๑๙. มีการทบทวนแผนยุทธศาสตร์หรือไม่ | | |
| ส่วนที่ ๓ การติดตามและประเมินผล | | |
| ๒๐. มีการประชุมคณะกรรมการติดตามและประเมินผลเพื่อติดตามผลการดำเนินงานตามไตรมาส | | |
| ๒๑. มีการจัดทำรายงานผลการดำเนินงานเป็นรายไตรมาส | | |
| ๒๒. มีการออกพื้นที่เพื่อติดตามและประเมินผลความพึงพอใจของประชาชน | | |
| ๒๓. มีการรายงานผลและเสนอความเห็นซึ่งได้จากการติดตามและประเมินผลให้สภาท้องถิ่น, คณะกรรมการพัฒนาท้องถิ่นทราบ | | |
| ๒๔. มีการประชาสัมพันธ์และประกาศผลการติดตามและประเมินผลให้ประชาชนทราบ | | |

ส่วนที่ ๓ ผลการดำเนินงานตามโครงการที่ได้รับเงินอุดหนุนเฉพาะกิจ

๘. โครงการที่ได้รับเงินอุดหนุนเฉพาะกิจประจำปี ๒๕๕๗

| โครงการ | ผลการดำเนินงาน | | | งบประมาณ | |
|---------|------------------------|----------------------------|------------------------|-----------------------|---------------------------|
| | ดำเนินการ เสร็จแล้ว | อยู่ในระหว่าง ดำเนินการ | ยังไม่ได้ ดำเนินการ | งบประมาณ ที่ได้รับ | งบประมาณ ที่เบิกจ่ายไป |
| | | | | | |
| | | | | | |
| | | | | | |
| | | | | | |
| | | | | | |
| รวม | | | | | |

ส่วนที่ ๔ ปัญหา และอุปสรรคในการปฏิบัติงาน

.....

.....

.....

.....

.....

แบบที่ ๓ แบบประเมินผลความพึงพอใจในการดำเนินงานตามแผนพัฒนา

โครงการ.....
.....

ตอนที่ ๑ ข้อมูลทั่วไปของผู้ตอบแบบสอบถาม

๑. เพศ () ชาย () หญิง
๒. อายุ () น้อยกว่า ๒๐ ปี () ๒๐ - ๓๐ ปี () ๓๑ - ๔๐ ปี
() ๔๑ - ๕๐ ปี () อายุ ๕๐ ปี ขึ้นไป
๓. วุฒิการศึกษา () ประถมศึกษา () มัธยมศึกษา () อนุปริญญาหรือเทียบเท่า
() ปริญญาตรี () สูงกว่าปริญญาตรี
๔. อาชีพ () เกษตรกรรม () รับจ้าง () ค้าขาย - ธุรกิจส่วนตัว
() ข้าราชการ / รัฐวิสาหกิจ () นักเรียน / นักศึกษา () อื่นๆ (ระบุ)

ตอนที่ ๒ ข้อมูลความพึงพอใจต่อผลการดำเนินงานตามแผนพัฒนาขององค์การบริหารส่วนจังหวัดนครปฐม

| ประเด็นความพึงพอใจ | พอใจมาก | พอใจ | ไม่พอใจ |
|---|---------|------|---------|
| ๑) การดำเนินโครงการ/กิจกรรม ของ อบจ.นฐ. ได้เปิดโอกาสให้ประชาชนมีส่วนร่วม เช่น การประชุมประชาคมท้องถิ่น, การรับฟังข้อเสนอปัญหาความเดือดร้อน ความต้องการผ่านช่องทางต่าง ๆ เป็นต้น | | | |
| ๒) การดำเนินโครงการ/กิจกรรม มีการประชาสัมพันธ์ให้ประชาชนในพื้นที่ทราบอย่างทั่วถึงทั้งก่อนและหลังดำเนินการ เช่น ป้ายประชาสัมพันธ์โครงการ, หอกระจายข่าว หรือการบอกเล่าจากผู้นำในพื้นที่ | | | |
| ๓) การดำเนินโครงการ/กิจกรรม ได้เปิดโอกาสให้ประชาชนในพื้นที่มีส่วนร่วมในการตรวจสอบ | | | |
| ๔) การดำเนินโครงการ/กิจกรรม แล้วเสร็จ เป็นไปตามระยะเวลาที่กำหนด | | | |
| ๕) การดำเนินโครงการ/กิจกรรม เป็นไปตามแบบแปลนหรือตามมาตรฐานที่กำหนด | | | |
| ๖) การดำเนินโครงการ/กิจกรรม สามารถแก้ไขปัญหาความเดือดร้อนของประชาชนในพื้นที่ได้ | | | |
| ๗) การดำเนินโครงการ/กิจกรรม เป็นประโยชน์ต่อประชาชนโดยรวม | | | |
| ๘) ความพึงพอใจต่อการดำเนินโครงการ/กิจกรรมในภาพรวม | | | |

ตอนที่ ๓ ข้อมูลความพึงพอใจต่อผลการดำเนินงานตามยุทธศาสตร์การพัฒนาขององค์การบริหารส่วนจังหวัดนครปฐม

| ประเด็นความพึงพอใจ | พอใจมาก | พอใจ | ไม่พอใจ |
|---|---------|------|---------|
| ยุทธศาสตร์การพัฒนาที่ ๑ ด้านการศึกษา ศาสนา และวัฒนธรรม เช่น การพัฒนาศักยภาพบุคลากรทางการศึกษา, จัดหาครุภัณฑ์คอมพิวเตอร์และโปรแกรมสื่อการเรียนการสอน (CAI) ให้กับสถานศึกษาทั้ง ๗ อำเภอ ฯลฯ | | | |
| ยุทธศาสตร์การพัฒนาที่ ๒ ด้านเศรษฐกิจ เช่น ส่งเสริม/สนับสนุนการพัฒนาศักยภาพให้แก่องค์กรสตรีและกลุ่มอาชีพต่าง ๆ ฯลฯ | | | |
| ยุทธศาสตร์การพัฒนาที่ ๓ ด้านสังคม เช่น สนับสนุนด้านการกีฬา, ส่งเสริมสนับสนุนการป้องกันบำบัดรักษาโรคระบาดโรคติดต่ออื่น ๆ , การพัฒนาคุณภาพชีวิตเด็ก สตรี และผู้ด้อยโอกาส ฯลฯ | | | |
| ยุทธศาสตร์การพัฒนาที่ ๔ ด้านสิ่งแวดล้อมและการท่องเที่ยว เช่น บำรุงรักษาและกำจัดวัชพืชในแม่น้ำลำคลอง, โครงการเรารักแม่น้ำท่าจีน ฯลฯ | | | |
| ยุทธศาสตร์การพัฒนาที่ ๕ ด้านการบริหารจัดการที่ดี เช่น พัฒนาประสิทธิภาพของผู้นำชุมชน ผู้นำท้องถิ่น, การส่งเสริมความรู้ประชาธิปไตย ฯลฯ | | | |
| ยุทธศาสตร์การพัฒนาที่ ๖ ด้านการบริการสาธารณะ เช่น ก่อสร้าง/ปรับปรุง/บำรุงรักษาถนน สะพาน การสาธารณสุขปโภคที่เชื่อมต่อระหว่างองค์กรปกครองส่วนท้องถิ่น ฯลฯ | | | |

ตอนที่ ๔

๑. ในปีต่อไปท่านต้องการให้องค์การบริหารส่วนจังหวัดนครปฐม พัฒนาท้องถิ่นของท่านในเรื่องใดบ้าง

(๑)

(๒)

(๓)

๒. ข้อคิดเห็นและข้อเสนอแนะอื่น ๆ

.....

.....

.....

.....



ประกาศองค์การบริหารส่วนจังหวัดนครปฐม

เรื่อง อนุมัติใช้แผนพัฒนาสามปี (พ.ศ.๒๕๕๗ - ๒๕๕๙) ขององค์การบริหารส่วนจังหวัดนครปฐม

ด้วยองค์การบริหารส่วนจังหวัดนครปฐม ได้ดำเนินการจัดทำแผนพัฒนาสามปี (พ.ศ.๒๕๕๗ - ๒๕๕๙) โดยดำเนินการเป็นไปตามข้อสั่งการ และขั้นตอนของระเบียบกระทรวงมหาดไทย ว่าด้วยการจัดทำแผนพัฒนาขององค์กรปกครองส่วนท้องถิ่น พ.ศ.๒๕๔๘ ซึ่งผ่านการพิจารณาจาก คณะกรรมการสนับสนุนการจัดทำแผนพัฒนาองค์การบริหารส่วนจังหวัดนครปฐม คณะกรรมการพัฒนา องค์การบริหารส่วนจังหวัดนครปฐม และนายกองค์การบริหารส่วนจังหวัดนครปฐมพิจารณาอนุมัติ ตามลำดับเรียบร้อยแล้ว

เพื่อให้องค์การบริหารส่วนจังหวัดนครปฐม มีแผนพัฒนาสามปี (พ.ศ.๒๕๕๗ - ๒๕๕๙) เพื่อใช้เป็นแนวทางในการพัฒนาท้องถิ่นให้เป็นไปอย่างมีประสิทธิภาพ อาศัยอำนาจตามความใน ข้อ ๑๗ (๔) และ ข้อ ๒๔ แห่งระเบียบกระทรวงมหาดไทย ว่าด้วยการจัดทำแผนพัฒนาขององค์กร ปกครองส่วนท้องถิ่น พ.ศ.๒๕๔๘ จึงประกาศอนุมัติใช้แผนพัฒนาสามปี (พ.ศ.๒๕๕๗ - ๒๕๕๙) ขององค์การบริหารส่วนจังหวัดนครปฐม และขอประกาศให้ทราบโดยทั่วกัน อนึ่ง สำหรับรายละเอียด แผนพัฒนาดังกล่าว สามารถดาวน์โหลดได้ทางเว็บไซต์องค์การบริหารส่วนจังหวัดนครปฐม www.nkppao.go.th

ประกาศ ณ วันที่ ๒๘ เดือน มิถุนายน พ.ศ. ๒๕๕๖

นายกองค์

(พเยาว์ เนียะแก้ว)

นายกองค์การบริหารส่วนจังหวัดนครปฐม

คณะผู้จัดทำ

คณะกรรมการสนับสนุนการจัดทำแผนพัฒนาองค์การบริหารส่วนจังหวัดนครปฐม

- | | | | |
|----------------------------------|---|------------------------|---|
| ๑. นายอนุสรณ์ บุญกวิน | ปลัดองค์การบริหารส่วนจังหวัดนครปฐม | ๖. นางวาสนา ทวีนุช | ผู้อำนวยการกองพัสดุและทรัพย์สิน |
| ๒. นายณรงค์ มั่นศรีจันทร์ | หัวหน้าสำนักปลัดฯ ปฏิบัติหน้าที่ ผอ.กองกิจการสภาฯ | ๗. น.ส.ปิ่น รุจยากรกุล | ผู้แทนประชาคมจังหวัด |
| ๓. น.ส.ปทุมมาศ กมลเวช | ผอ.กองกิจการสภาฯ ปฏิบัติหน้าที่ หัวหน้าสำนักปลัดฯ | ๘. นายอุดม สมบูรณ์นะ | ผู้แทนประชาคมจังหวัด |
| ๔. นางสาวลักษณ์ ลีเจริญ | ผู้อำนวยการกองคลัง | ๙. นายประทุม สวัสดิ์นำ | ผู้แทนประชาคมจังหวัด |
| ๕. นายสิทธิศักดิ์ ทรัพย์วุฒิเลิศ | ผู้อำนวยการกองช่าง | ๑๐. นางนิลบล เดชเกตุ | รองปลัด อบจ.นครปฐม / รท.ผอ.กองแผนและงบประมาณ / รท.ผู้อำนวยการกองการศึกษาฯ |

ผู้จัดทำ

- | | | | |
|------------------------------|-------------------------------------|------------------------------------|---|
| ๑. นายอนุสรณ์ บุญกวิน | ปลัดองค์การบริหารส่วนจังหวัดนครปฐม | ๗. น.ส.จุฑามาศ นครพานิช | เจ้าหน้าที่วิเคราะห์นโยบายและแผน ๕ |
| ๒. นางนิลบล เดชเกตุ | รองปลัดฯ รท.ผอ.กองแผนและงบประมาณ | ๘. น.ส.ผกาทิพย์ นวลจันทร์ | เจ้าหน้าที่วิเคราะห์นโยบายและแผน ๕ |
| ๓. นางวิไลวรรณ จงวิมานสินธุ์ | เจ้าพนักงานธุรการ ๖ว | ๙. น.ส.อรุณศรี อำนาจสุสิน | เจ้าหน้าที่วิเคราะห์นโยบายและแผน ๕ |
| ๔. น.ส.พินทิพย์ ไช้ประภาย | เจ้าพนักงานธุรการ ๖ว | ๑๐. น.ส.ประภาศรี ยกกลิ่น | ผู้ช่วยเจ้าหน้าที่วิเคราะห์นโยบายและแผน |
| ๕. นางอรอุมา สุธาทรัพย์ | เจ้าหน้าที่วิเคราะห์นโยบายและแผน ๗ว | ๑๑. น.ส.พัชณีย์สิตา กุลวรรค์ดีศิริ | นักพัฒนาชุมชน ๕ |
| ๖. น.ส.เสาวลักษณ์ แสงนิ่ม | เจ้าหน้าที่วิเคราะห์นโยบายและแผน ๖ว | ๑๒. นายพีรพล เนียะแก้ว | พนักงานจ้างทั่วไป |

กองแผนและงบประมาณ อบจ.นครปฐม

โทร./โทรสาร ๐-๓๔๙๖-๐๘๑๒, ๐-๓๔๙๖-๐๘๑๗