



แผนพัฒนาสามปี

ของ

องค์การบริหารส่วนจังหวัดนครปฐม

(พ.ศ.๒๕๖๐ - ๒๕๖๒)

คำนำ

พระราชบัญญัติองค์การบริหารส่วนจังหวัด พ.ศ. ๒๕๔๐ พระราชบัญญัติกำหนดแผนและขั้นตอนการกระจายอำนาจให้องค์กรปกครองส่วนท้องถิ่น พ.ศ. ๒๕๔๒ ได้กำหนดให้องค์กรปกครองส่วนท้องถิ่น มีอำนาจและหน้าที่ในการจัดทำแผนพัฒนาท้องถิ่นของตนเอง ซึ่งองค์การบริหารส่วนจังหวัดนครปฐม เป็นองค์กรปกครองส่วนท้องถิ่นที่ใหญ่ที่สุดของจังหวัด มีภารกิจสำคัญในการปฏิบัติงานเพื่อการพัฒนาคุณภาพชีวิตของประชาชนในท้องถิ่น และการพัฒนาประเทศตามนโยบายของรัฐบาล

แผนพัฒนาสามปี (พ.ศ.๒๕๖๐ - ๒๕๖๒) ขององค์การบริหารส่วนจังหวัดนครปฐม จัดทำขึ้นตามระเบียบกระทรวงมหาดไทย ว่าด้วยการจัดทำแผนพัฒนาขององค์กรปกครองส่วนท้องถิ่น พ.ศ.๒๕๔๘ โดยผ่านกระบวนการมีส่วนร่วมของประชาคมท้องถิ่น มีความสอดคล้องกับยุทธศาสตร์การพัฒนาขององค์กรปกครองส่วนท้องถิ่นในเขตจังหวัดนครปฐม และสอดคล้องกับแผนยุทธศาสตร์การพัฒนาขององค์การบริหารส่วนจังหวัดนครปฐม อันมีลักษณะเป็นการกำหนดรายละเอียดแผนงาน/โครงการพัฒนาที่จัดทำขึ้นสำหรับปีงบประมาณแต่ละปี มีความต่อเนื่องและเป็นแผนก้าวหน้าครอบคลุมระยะเวลา ๓ ปี เพื่อเป็นเครื่องมือในการจัดเตรียมโครงการ/กิจกรรม ให้พร้อมที่จะบรรจุในเอกสารงบประมาณรายจ่ายประจำปี เพื่อสามารถนำไปปฏิบัติได้ทันทีเมื่อได้รับการจัดสรรงบประมาณ จึงหวังเป็นอย่างยิ่งว่า เอกสารฉบับนี้จะเป็นแนวทางการพัฒนาที่มีความชัดเจน ครอบคลุมทุกกิจกรรม ตามสภาพปัญหาและความต้องการของประชาชนในท้องถิ่นอย่างแท้จริง เพื่อพัฒนาคุณภาพชีวิตของประชาชนให้มีความเป็นอยู่ที่ดียิ่งขึ้น และเกิดการพัฒนาวงเวียนต่อไป

องค์การบริหารส่วนจังหวัดนครปฐม

สารบัญ

	หน้า
<u>ส่วนที่ ๑</u> บทนำ	๑
<u>ส่วนที่ ๒</u> สรุปผลการพัฒนาท้องถิ่นในปีที่ผ่านมา	๔
<u>ส่วนที่ ๓</u> การนำแผนพัฒนาสามปีไปสู่การปฏิบัติ	
๓.๑ แนวทางการพัฒนาและยุทธศาสตร์การพัฒนา	๒๐
๓.๒ บัญชีโครงการพัฒนา และบัญชีประสานโครงการพัฒนา	
- แบบ ผ.๐๑ บัญชีโครงการพัฒนา (รายละเอียดโครงการ)	๒๓
- แบบ ผ.๐๒ บัญชีประสานโครงการพัฒนา	๓๐๗
- แบบ ผ.๐๓ บัญชีสรุปโครงการพัฒนา	๓๐๘
<u>ส่วนที่ ๔</u> การติดตามและประเมินผลโครงการ	๓๑๔
ภาคผนวก	
ก. รูปแผนที่ตามแผนพัฒนาท้องถิ่น	
ข. การติดตามและประเมินผลแผนพัฒนาสามปี	

ส่วนที่ ๑

บทนำ

ส่วนที่ ๑

บทนำ

๑.๑ ลักษณะของแผนพัฒนาสามปี

แผนพัฒนาสามปี หมายถึง แผนพัฒนาเศรษฐกิจและสังคมขององค์กรปกครองส่วนท้องถิ่นที่สอดคล้องกับกรอบยุทธศาสตร์การพัฒนาขององค์กรปกครองส่วนท้องถิ่นในเขตจังหวัดนครปฐม และแผนยุทธศาสตร์การพัฒนา อันมีลักษณะเป็นการกำหนดรายละเอียดแผนงาน/โครงการพัฒนาที่จัดทำขึ้นสำหรับปีงบประมาณแต่ละปี ซึ่งมีความต่อเนื่องและเป็นแผนก้าวนำครอบคลุมระยะเวลา ๓ ปี และมีการทบทวนเพื่อปรับปรุงเป็นประจำทุกปี

แผนพัฒนาสามปี เป็นการแปลงแผนยุทธศาสตร์การพัฒนาไปสู่การปฏิบัติ โดยมีหลักคิดที่ว่า ภายใต้ยุทธศาสตร์หนึ่ง ๆ จะมีแนวทางการพัฒนาได้มากกว่าหนึ่งแนวทาง และภายใต้แนวทางการพัฒนาหนึ่ง ๆ จะมีโครงการ/กิจกรรมได้มากกว่าหนึ่งโครงการ/กิจกรรมที่จะต้องนำมาดำเนินการเพื่อให้บรรลุวัตถุประสงค์และเป้าหมายที่ต้องการในแต่ละยุทธศาสตร์การพัฒนา ซึ่งจะมีผลต่อวัตถุประสงค์ เป้าหมาย จุดมุ่งหมายการพัฒนาอย่างยั่งยืน และนำไปสู่ผลสำเร็จที่กำหนดไว้ตามวิสัยทัศน์ในที่สุด

นอกจากนั้น แผนพัฒนาสามปี ยังเป็นแผนที่มีความสัมพันธ์กับงบประมาณรายจ่ายประจำปี กล่าวคือ องค์กรปกครองส่วนท้องถิ่น ใช้การวางแผนพัฒนาเป็นเครื่องมือในการจัดทำงบประมาณรายจ่ายประจำปี โดยนำโครงการ/กิจกรรมจากแผนพัฒนาสามปีไปจัดทำงบประมาณ โดยแผนพัฒนาสามปีมีลักษณะกว้าง ๆ ดังนี้

๑. เป็นเอกสารที่แสดงความสอดคล้องกับกรอบยุทธศาสตร์การพัฒนาขององค์กรปกครองส่วนท้องถิ่นในเขตจังหวัดนครปฐม และแผนยุทธศาสตร์การพัฒนา
๒. เป็นเอกสารที่แสดงแนวทางการพัฒนาและวัตถุประสงค์ของแนวทางการพัฒนาที่ชัดเจนและมีลักษณะเฉพาะเจาะจงที่จะดำเนินการ
๓. เป็นเอกสารที่แสดงโครงการ/กิจกรรมการพัฒนาที่จะดำเนินการเป็นหัวข้อย่อยระยะเวลาสามปี
๔. เป็นเอกสารที่จะแสดงความเชื่อมโยงระหว่างแผนยุทธศาสตร์การพัฒนา กับงบประมาณรายจ่ายประจำปี

๑.๒ วัตถุประสงค์ของการจัดทำแผนพัฒนาสามปี

๑. เพื่อแสดงความสัมพันธ์เชื่อมโยงและสอดคล้องกันระหว่างแผนยุทธศาสตร์การพัฒนาและการจัดทำงบประมาณรายจ่ายประจำปี
๒. เพื่อแสดงแนวทางการพัฒนาในช่วงสามปีที่มีความสอดคล้อง และสามารถสนองต่อยุทธศาสตร์การพัฒนาอย่างมีประสิทธิภาพ
๓. เป็นการเตรียมโครงการพัฒนาต่าง ๆ ให้อยู่ในลักษณะที่พร้อมจะบรรจุในเอกสารงบประมาณรายจ่ายประจำปี และนำไปปฏิบัติได้ทันทีเมื่อได้รับงบประมาณ

๑.๓ ขั้นตอนในการจัดทำแผนพัฒนาสามปี

๑. การเตรียมการจัดทำแผน
๒. การคัดเลือกยุทธศาสตร์และแนวทางการพัฒนา
๓. การเก็บรวบรวมข้อมูลและการวิเคราะห์ข้อมูล
๔. การกำหนดวัตถุประสงค์ของแนวทางการพัฒนา
๕. การจัดทำรายละเอียดโครงการ/กิจกรรมการพัฒนา
๖. การจัดทำและพิจารณาร่างแผนพัฒนาสามปี
๗. การอนุมัติและประกาศใช้แผนพัฒนาสามปี

๑.๔ ประโยชน์ของการจัดทำแผนพัฒนาสามปี

๑. ใช้เป็นแนวทางในการบริหารงานและพัฒนาท้องถิ่น
๒. เพื่อใช้เป็นแนวทางในการจัดทำงบประมาณรายจ่ายประจำปี
๓. เกิดการประสานงานที่ดีระหว่างส่วนราชการ องค์กรปกครองส่วนท้องถิ่น และสามารถแก้ไขปัญหาความเดือดร้อนของประชาชนได้อย่างมีประสิทธิภาพ
๔. เพื่อกำหนดแนวทางในการใช้ทรัพยากรการพัฒนาของท้องถิ่นได้อย่างมีประสิทธิภาพ ลดความซ้ำซ้อนของโครงการระหว่างองค์กรปกครองส่วนท้องถิ่นในจังหวัด เพื่อให้เกิดประโยชน์สาธารณะสูงสุด
๕. เป็นเครื่องมือในการตรวจสอบ ติดตาม และควบคุมการบริหารงานขององค์การบริหารส่วนจังหวัดนครปฐม

ส่วนที่ ๒

สรุปผลการพัฒนาท้องถิ่นในปีที่ผ่านมา

ส่วนที่ ๒

สรุปผลการพัฒนาท้องถิ่นในปีที่ผ่านมา

๒.๑ การสรุปสถานการณ์พัฒนา

ในรอบปี ๒๕๕๘ ที่ผ่านมาองค์การบริหารส่วนจังหวัดนครปฐม ได้รวบรวมข้อมูลด้านปัญหาและความต้องการของประชาชนในด้านต่าง ๆ ของประชาชนในพื้นที่จังหวัดนครปฐม เพื่อจัดทำแผนพัฒนาสามปี (พ.ศ.๒๕๕๘ - ๒๕๖๐) โดยดำเนินการเป็นไปตามระเบียบของกระทรวงมหาดไทย ว่าด้วยการจัดทำแผนพัฒนาขององค์กรปกครองส่วนท้องถิ่น พ.ศ. ๒๕๔๘ สอดคล้องกับแนวทางการพัฒนาตามแผนพัฒนาเศรษฐกิจและสังคมแห่งชาติ ฉบับที่ ๑๑ นโยบายรัฐบาล ยุทธศาสตร์กลุ่มจังหวัด ยุทธศาสตร์จังหวัดนครปฐม กรอบยุทธศาสตร์การพัฒนาขององค์กรปกครองส่วนท้องถิ่นในจังหวัดนครปฐม ยุทธศาสตร์การพัฒนาขององค์การบริหารส่วนจังหวัดนครปฐม และนโยบายของผู้บริหารท้องถิ่น ซึ่งลักษณะของการดำเนินงานโครงการนั้น องค์การบริหารส่วนจังหวัดนครปฐม มุ่งเน้นการดำเนินงานโครงการที่มีขนาดใหญ่เกินศักยภาพขององค์กรปกครองส่วนท้องถิ่นอื่น การดำเนินงานที่ปรากฏถึงกิจกรรมที่เป็นภาพรวมขององค์กรปกครองส่วนท้องถิ่นในจังหวัด ที่มุ่งต่อประโยชน์ของท้องถิ่นหรือประชาชนเป็นส่วนรวม และไม่เข้าไปดำเนินงานที่องค์กรปกครองส่วนท้องถิ่นอื่นในจังหวัดสามารถดำเนินการได้เอง และเข้าไปดำเนินงานตามแผนงานหรือโครงการในลักษณะที่มีความคาบเกี่ยวต่อเนื่องหรือมีผู้ที่ได้รับประโยชน์ในองค์กรปกครองส่วนท้องถิ่นมากกว่า ๑ แห่งขึ้นไป

นอกจากนี้ได้มีการวิเคราะห์ศักยภาพเพื่อประเมินสถานภาพการพัฒนาในอนาคตของท้องถิ่นด้วยเทคนิค SWOT Analysis

จุดแข็ง

๑. องค์กรมีการแบ่งส่วนราชการภายใน และกำหนดอำนาจหน้าที่อย่างชัดเจนและครอบคลุมงานในความรับผิดชอบทุกด้าน
๒. องค์กรมีการบริหารงานเน้นการมีส่วนร่วมของประชาชน ทำให้สามารถแก้ไขปัญหาและตอบสนองต่อความต้องการของประชาชน ทำให้สามารถแก้ไขปัญหาและตอบสนองความต้องการของประชาชนได้อย่างมีประสิทธิภาพ
๓. องค์กรมีการเผยแพร่ ประชาสัมพันธ์ข้อมูลข่าวสาร กิจกรรมต่าง ๆ ขององค์กรอย่างสม่ำเสมอ
๔. มีแผนยุทธศาสตร์การพัฒนาและแผนพัฒนาสามปีขององค์กรที่สอดคล้องกับยุทธศาสตร์ของจังหวัด
๕. องค์กรได้ยึดถือและปฏิบัติตามระเบียบข้อกฎหมาย หนังสือสั่งการ เป็นหลักในการดำเนินงานและแก้ไขปัญหา

๖. มีการบูรณาการ การประสานงานร่วมกับหน่วยงานและส่วนราชการอื่น ๆ
๗. องค์กรมีการพัฒนาบุคลากรอย่างต่อเนื่องในการส่งเสริมให้เข้ารับการฝึกอบรม
๘. องค์กรมีครุภัณฑ์ เครื่องมือเครื่องใช้และอุปกรณ์การปฏิบัติงานอย่างเพียงพอและทันสมัย

จุดอ่อน

๑. การปฏิบัติงานของแต่ละหน่วยงานเน้นการดำเนินงานตามภารกิจของตน ขาดการประสานงานในภารกิจอย่างบูรณาการ
๒. หน่วยงานภายในยังไม่สามารถเชื่อมโยงระบบข้อมูลเพื่อการตัดสินใจเกี่ยวกับการพัฒนาท้องถิ่น
๓. ระเบียบ ข้อกฎหมาย หนังสือสั่งการที่กำหนดแนวทางการปฏิบัติจากส่วนกลางบางประเภทมาล่าช้า
๔. การจัดเก็บรายได้ขององค์กรมีส่วนน้อยเมื่อเทียบกับงบประมาณที่ได้รับการจัดสรรจากรัฐ และงบประมาณที่บรรจุไว้ในแผนพัฒนาขององค์กร
๕. ครุภัณฑ์ เครื่องมือเครื่องใช้และอุปกรณ์สำหรับการปฏิบัติงานขาดการตรวจสอบและบำรุงรักษาให้อยู่ในสภาพที่พร้อมใช้งานได้ตลอดเวลา

โอกาส

๑. นครปฐมเป็นจังหวัดปริมณฑล ใกล้กับกรุงเทพฯ การคมนาคมและการขนส่งสะดวก
๒. นครปฐมมีความอุดมสมบูรณ์ของทรัพยากรดินและน้ำ จึงเป็นแหล่งผลิตทางการเกษตร มีผลผลิตทางการเกษตรที่สำคัญหลายชนิด สามารถส่งออกและนำรายได้เข้าจังหวัดเป็นจำนวนมาก
๓. นครปฐมเป็นศูนย์กลางทางการศึกษาของภูมิภาค มีความพร้อมและมาตรฐานด้านการศึกษา โดยมีมหาวิทยาลัยชั้นนำและสถาบันการศึกษาทุกระดับและทุกสังกัด
๔. นครปฐมเป็นพื้นที่อารยธรรมเก่าแก่ ทำให้มีแหล่งท่องเที่ยวด้านศาสนา ประวัติศาสตร์และวัฒนธรรม และมีแหล่งท่องเที่ยวเชิงนิเวศน์ เชิงสุขภาพ เชิงเกษตร และตลาดน้ำ สามารถสร้างรายได้เข้าสู่จังหวัดและเข้าสู่ชุมชนจำนวนมาก
๕. นครปฐมเป็นแหล่งสมุนไพร และแพทย์แผนไทยจากภูมิปัญญาท้องถิ่น สามารถนำไปสู่การจ้างงานและสร้างรายได้ให้แก่ชุมชน
๖. รัฐธรรมนูญได้กำหนดให้องค์กรปกครองส่วนท้องถิ่นมีอิสระในการกำหนดนโยบาย การบริหาร การจัดทำแผนพัฒนา การบริหารงานบุคคล การเงิน การคลังและการดำเนินงาน ตามอำนาจหน้าที่ของตนเองโดยเฉพาะ
- ๗.

๘. พระราชบัญญัติกำหนดแผนและขั้นตอนการกระจายอำนาจให้แก่องค์กรปกครองส่วนท้องถิ่น ได้กำหนดให้องค์กรปกครองส่วนท้องถิ่นมีอำนาจหน้าที่ในการจัดระบบบริการสาธารณะที่ชัดเจน ช่วยให้องค์กรปกครองส่วนท้องถิ่นสามารถดูแลด้านคุณภาพชีวิตของประชาชนได้อย่างทั่วถึงมากยิ่งขึ้น

อุปสรรค

๑. การจัดสรรงบประมาณจากรัฐยังไม่เพียงพอกับภารกิจที่ถ่ายโอนให้กับท้องถิ่น
๒. อำนาจหน้าที่ตามแผนการกระจายอำนาจฯ บางภารกิจยังไม่มี ความชัดเจน
๓. การขยายตัวของเมืองอย่างรวดเร็วทำให้มีประชากรแฝงเข้ามาอยู่อาศัยและทำงานในพื้นที่ ทำให้การจัดบริการด้านต่าง ๆ ไม่สามารถตอบสนองความต้องการได้อย่างเพียงพอและทั่วถึง
๔. น้ำเสียและวัชพืชทางน้ำอย่างผักตบชวา กลิ่นจากขยะ ปศุสัตว์ และโรงงานอุตสาหกรรม ส่งผลให้เกิดปัญหาสิ่งแวดล้อมและปัญหามลภาวะและคุณภาพชีวิตของประชาชนในจังหวัด
๕. การควบคุมปริมาณน้ำจากพื้นที่อื่น ส่งผลให้จังหวัดนครปฐมประสบภาวะน้ำท่วมขังเป็นระยะเวลานานในหลายพื้นที่ ส่งผลกระทบต่อการทำการเกษตร
๖. เกษตรกรขาดความรู้ความเข้าใจในกระบวนการผลิตที่ปลอดภัยและได้มาตรฐาน ทำให้มีการใช้สารเคมีด้านการเกษตรเป็นจำนวนมากส่งผลให้ต้นทุนการผลิตสูง
๗. การเตรียมความพร้อมในการก้าวสู่ประชาคมอาเซียน ของภาครัฐ กลุ่มองค์กร กลุ่มผู้ประกอบการ ยังไม่ได้รับการส่งเสริมให้มีองค์ความรู้เพื่อเตรียมความพร้อมในการก้าวสู่ประชาคมอาเซียน

๒.๒ การประเมินผลการนำแผนพัฒนาไปปฏิบัติในเชิงปริมาณ

การติดตามและประเมินผลแผนพัฒนาองค์การบริหารส่วนจังหวัดนครปฐม ประจำปี ๒๕๕๘ ตามยุทธศาสตร์การพัฒนาขององค์การบริหารส่วนจังหวัดนครปฐม ทั้ง ๖ ยุทธศาสตร์ โดยคณะกรรมการติดตามและประเมินผลแผนพัฒนาองค์การบริหารส่วนจังหวัดนครปฐม สรุปผลได้ ดังนี้

จำนวนโครงการตามแผนพัฒนาสามปี (ปี พ.ศ.๒๕๕๘) แผนพัฒนาสามปี (เพิ่มเติม/เปลี่ยนแปลง)
และโครงการที่ดำเนินการตามข้อบัญญัติงบประมาณประจำปี ๒๕๕๘

ยุทธศาสตร์	จำนวนโครงการ		
	แผนพัฒนา ประจำปี ๒๕๕๘	ข้อบัญญัติ ประจำปี ๒๕๕๘	คิดเป็นร้อยละ
๑. การพัฒนาด้านการศึกษา ศาสนา และวัฒนธรรม	๕๓	๗	๑๓.๒๑
๒. การพัฒนาด้านเศรษฐกิจ	๒๔	๒	๘.๓๓
๓. การพัฒนาด้านสังคม	๗๙	๑๑	๑๓.๙๒
๔. การพัฒนาด้านสิ่งแวดล้อมและการท่องเที่ยว	๓๘	๑๕	๓๙.๔๗
๕. การพัฒนาด้านการบริหารจัดการที่ดี	๑๐๖	๔๗	๔๔.๓๔
๖. การพัฒนาด้านการบริการสาธารณะ	๑๗๗	๑๔๑	๗๙.๖๖
รวม	๔๗๗	๒๒๓	๔๖.๗๕

กราฟแสดงจำนวนโครงการตามแผนพัฒนาสามปี (ปี พ.ศ.๒๕๕๘) แผนพัฒนาสามปี (เพิ่มเติม/เปลี่ยนแปลง) และโครงการที่ดำเนินการตามข้อบัญญัติงบประมาณประจำปี ๒๕๕๘

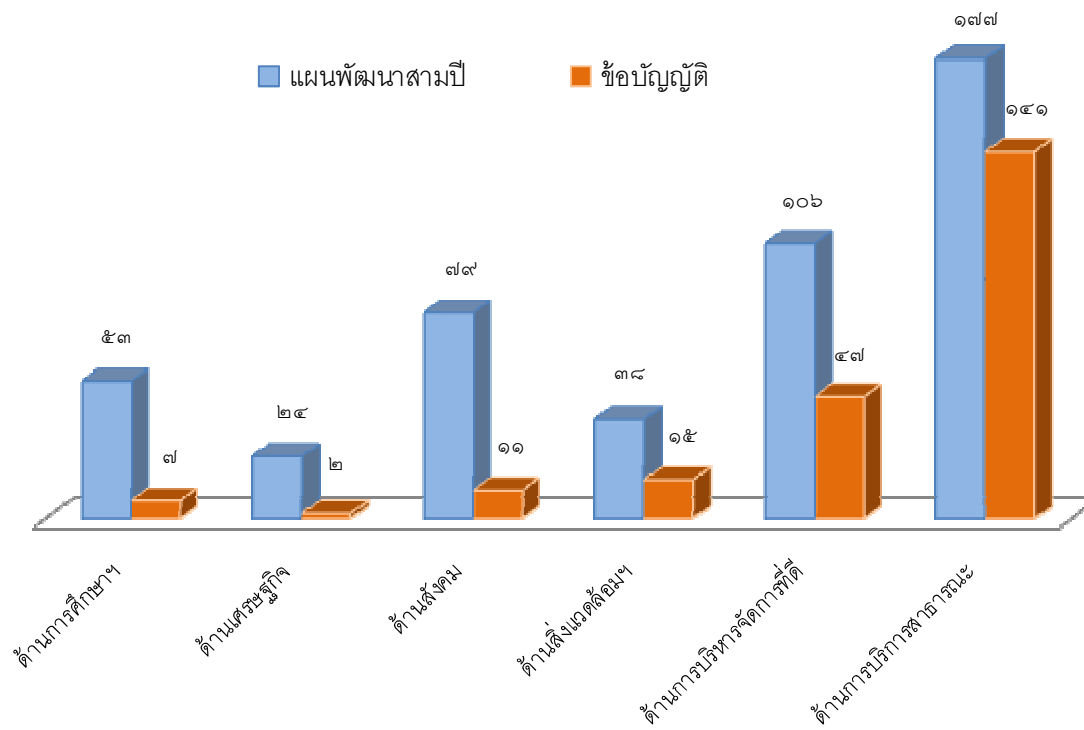

จำนวนงบประมาณตามแผนพัฒนาสามปี (ปี พ.ศ.๒๕๕๘) และงบประมาณที่ดำเนินการตามข้อบัญญัติงบประมาณประจำปี ๒๕๕๘

ยุทธศาสตร์	จำนวนงบประมาณ		
	แผนพัฒนา ประจำปี ๒๕๕๘	ข้อบัญญัติ ประจำปี ๒๕๕๘	คิดเป็นร้อยละ
๑. การพัฒนาด้านการศึกษา ศาสนา และวัฒนธรรม	๑๑๒,๐๐๐,๐๐๐	๑,๑๔๑,๐๐๐	๑.๐๒
๒. การพัฒนาด้านเศรษฐกิจ	๒๗,๓๐๐,๐๐๐	๑,๕๐๐,๐๐๐	๕.๔๙
๓. การพัฒนาด้านสังคม	๘๘,๓๐๐,๐๐๐	๑๕,๔๗๒,๐๔๔	๑๗.๕๒
๔. การพัฒนาด้านสิ่งแวดล้อมและการท่องเที่ยว	๑๑๒,๒๑๐,๐๙๐	๓๖,๙๘๑,๐๐๐	๓๒.๙๖
๕. การพัฒนาด้านการบริหารจัดการที่ดี	๑๐๑,๑๔๓,๖๐๐	๑,๕๗๘,๕๐๐	๑.๕๖
๖. การพัฒนาด้านการบริการสาธารณะ	๖๓๐,๗๖๔,๐๔๐	๖๕๙,๗๕๘,๒๔๔	๑๐๔.๖๐
รวม	๑,๐๗๑,๗๑๗,๗๓๐	๗๑๖,๔๓๐,๗๘๘	๖๖.๘๕

กราฟแสดงจำนวนงบประมาณตามแผนพัฒนาสามปี (ปี พ.ศ.๒๕๕๘) และงบประมาณที่ดำเนินการตามข้อบัญญัติงบประมาณประจำปี ๒๕๕๘

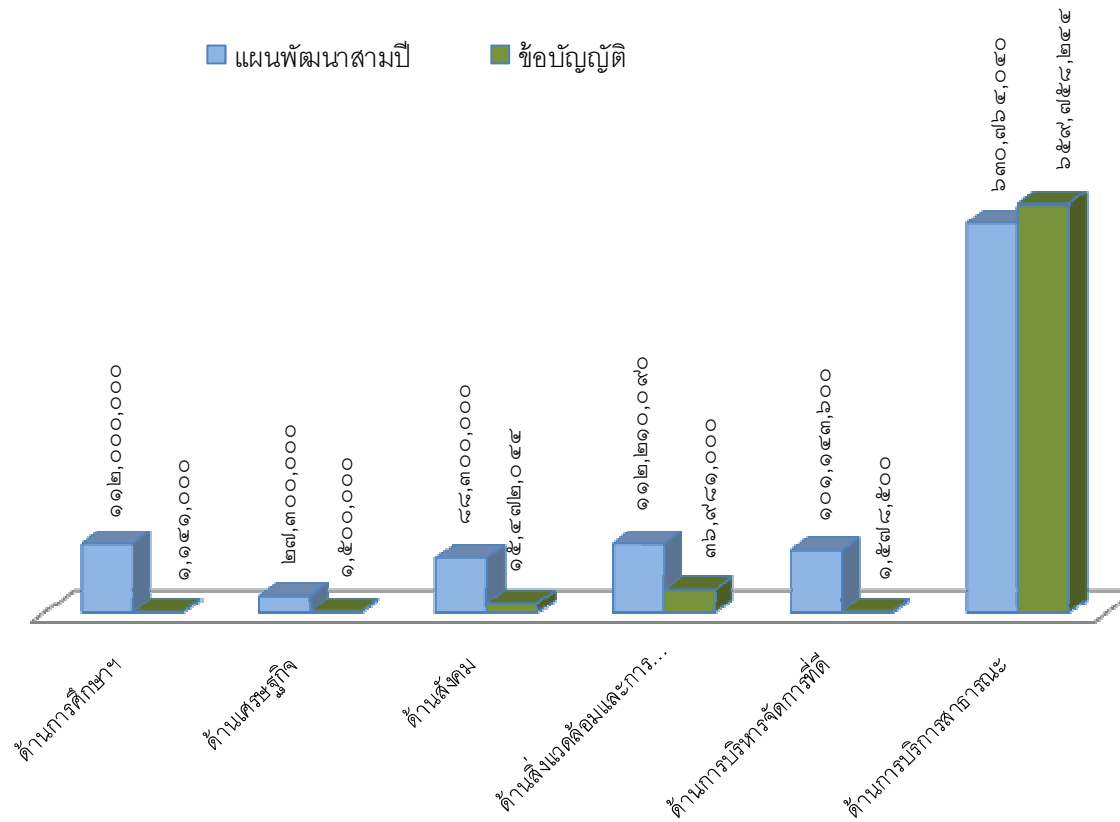

เปรียบเทียบจำนวนโครงการ/กิจกรรมที่ดำเนินการจริงใน ปี ๒๕๕๗ กับปี ๒๕๕๘ มีโครงการ/กิจกรรม จำนวน ๒๒๑ โครงการ/กิจกรรม เพิ่มขึ้นจากปี ๒๕๕๗ จำนวน ๑๖ โครงการ/กิจกรรม คิดเป็นร้อยละ ๗.๒๔ เมื่อจำแนกตามยุทธศาสตร์การพัฒนา พบว่า ยุทธศาสตร์ที่ ๖ จำนวนโครงการ/กิจกรรมเพิ่มขึ้นมากที่สุด จำนวน ๓๐ โครงการ/กิจกรรม คิดเป็นร้อยละ ๒๑.๒๘ และยุทธศาสตร์ที่ ๔ มีโครงการ/กิจกรรมลดลงจากปี ๒๕๕๗ จำนวน ๑๕ โครงการ/กิจกรรม คิดเป็นร้อยละ ๑๐๐

เปรียบเทียบจำนวนโครงการที่ดำเนินการจริงในปี ๒๕๕๗ กับ ปี ๒๕๕๘

ยุทธศาสตร์	โครงการ/กิจกรรม					
	โครงการ/กิจกรรม ปี ๒๕๕๗		โครงการ/กิจกรรม ปี ๒๕๕๘		เพิ่มขึ้น (+) , ลดลง (-)	
	จำนวน	ร้อยละ	จำนวน	ร้อยละ	จำนวน	ร้อยละ
ยุทธศาสตร์ที่ ๑	๓	๑.๔๖	๗	๓.๑๖	+๔	+๕๗.๑๔
ยุทธศาสตร์ที่ ๒	-	-	-	-	๐	๐
ยุทธศาสตร์ที่ ๓	๙	๔.๓๙	๑๑	๔.๙๘	+๒	+๑๘.๑๘
ยุทธศาสตร์ที่ ๔	๓๐	๑๔.๖๓	๑๕	๖.๗๙	-๑๕	-๑๐๐
ยุทธศาสตร์ที่ ๕	๕๒	๒๕.๓๗	๔๗	๒๑.๒๗	-๕	-๑๐.๖๔
ยุทธศาสตร์ที่ ๖	๑๑๑	๕๔.๑๕	๑๔๑	๖๓.๘๐	+๓๐	+๒๑.๒๘
รวม	๒๐๕	๑๐๐	๒๒๑	๑๐๐	+๑๖	+๗.๒๔

กราฟเปรียบเทียบจำนวนโครงการที่ดำเนินการจริงในปี ๒๕๕๗ กับ ปี ๒๕๕๘

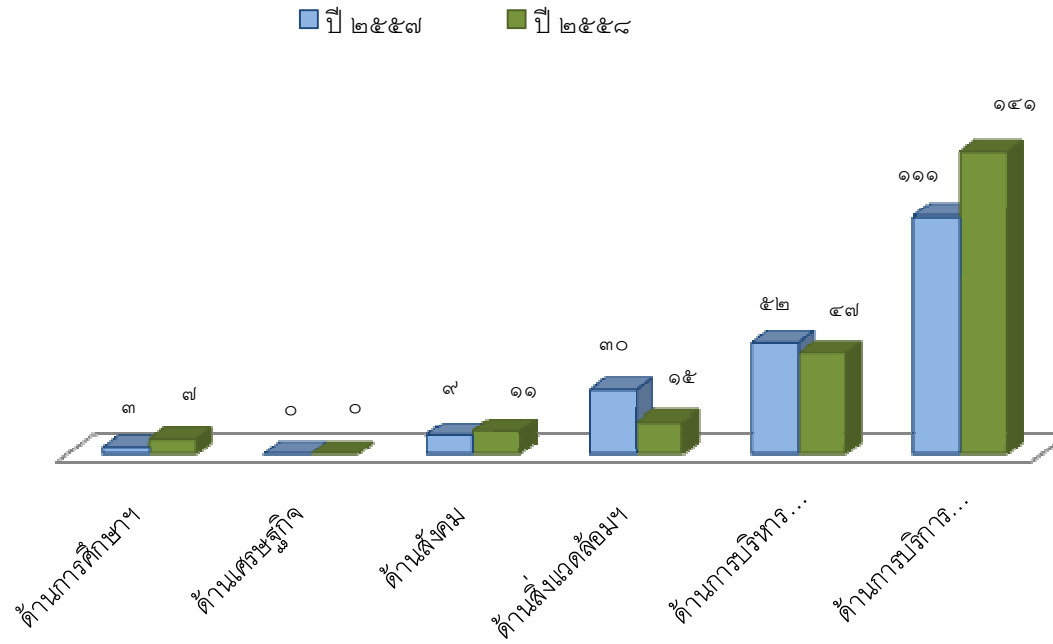

เปรียบเทียบจำนวนงบประมาณที่เบิกจ่ายจริงใน ปี ๒๕๕๗ กับปี ๒๕๕๘ มีงบประมาณที่เบิกจ่ายจริง จำนวน ๗๑๔,๙๓๐,๗๘๘ บาท งบประมาณลดลงจากปี ๒๕๕๗ จำนวน ๔๖,๘๐๘,๔๒๙ บาท คิดเป็นร้อยละ ๖.๕๕ เมื่อจำแนกตามยุทธศาสตร์การพัฒนา พบว่า ยุทธศาสตร์ที่ ๔ งบประมาณลดลงมากที่สุด จำนวน ๒๖,๒๕๔,๔๔๐ บาท คิดเป็นร้อยละ ๗๐.๙๙ และยุทธศาสตร์ที่ ๑ งบประมาณลดลงน้อยที่สุด จากปี ๒๕๕๗ จำนวน ๖๖,๔๔๐ บาท คิดเป็นร้อยละ ๕.๘๒

เปรียบเทียบจำนวนงบประมาณที่เบิกจ่ายจริงในปี ๒๕๕๗ กับ ปี ๒๕๕๘

ยุทธศาสตร์	จำนวนงบประมาณที่เบิกจ่ายจริง					
	งบประมาณ ปี ๒๕๕๗		งบประมาณ ปี ๒๕๕๘		เพิ่มขึ้น (+) , ลดลง (-)	
	จำนวน	ร้อยละ	จำนวน	ร้อยละ	จำนวน	ร้อยละ
ยุทธศาสตร์ที่ ๑	๑,๒๐๗,๔๔๐	๐.๑๖	๑,๑๔๑,๐๐๐	๐.๑๖	-๖๖,๔๔๐	-๕.๘๒
ยุทธศาสตร์ที่ ๒	-	-	-	-	๐	๐
ยุทธศาสตร์ที่ ๓	๒๖,๗๓๑,๒๐๐	๓.๕๑	๑๕,๔๗๒,๐๔๔	๒.๑๗	-๑๑,๒๕๙,๑๕๖	-๓๒.๗๗
ยุทธศาสตร์ที่ ๔	๖๓,๒๓๕,๔๔๐	๘.๓๐	๓๖,๙๘๑,๐๐๐	๕.๑๗	-๒๖,๒๕๔,๔๔๐	-๗๐.๙๙
ยุทธศาสตร์ที่ ๕	๕,๔๘๖,๑๓๗	๐.๗๒	๑,๕๗๘,๕๐๐	๐.๒๒	-๓,๙๐๗,๖๓๗	-๒๔๗.๕๕
ยุทธศาสตร์ที่ ๖	๖๖๕,๐๗๙,๐๐๐	๘๗.๓๑	๖๕๙,๗๕๘,๒๔๔	๙๒.๒๘	-๕,๓๒๐,๗๕๖	-๐.๘๑
รวม	๗๑๑,๗๓๙,๒๑๗	๑๐๐	๗๑๔,๙๓๐,๗๘๘	๑๐๐	-๔๖,๘๐๘,๔๒๙	-๖.๕๕

กราฟเปรียบเทียบจำนวนงบประมาณที่เบิกจ่ายจริงในปี ๒๕๕๗ กับ ปี ๒๕๕๘

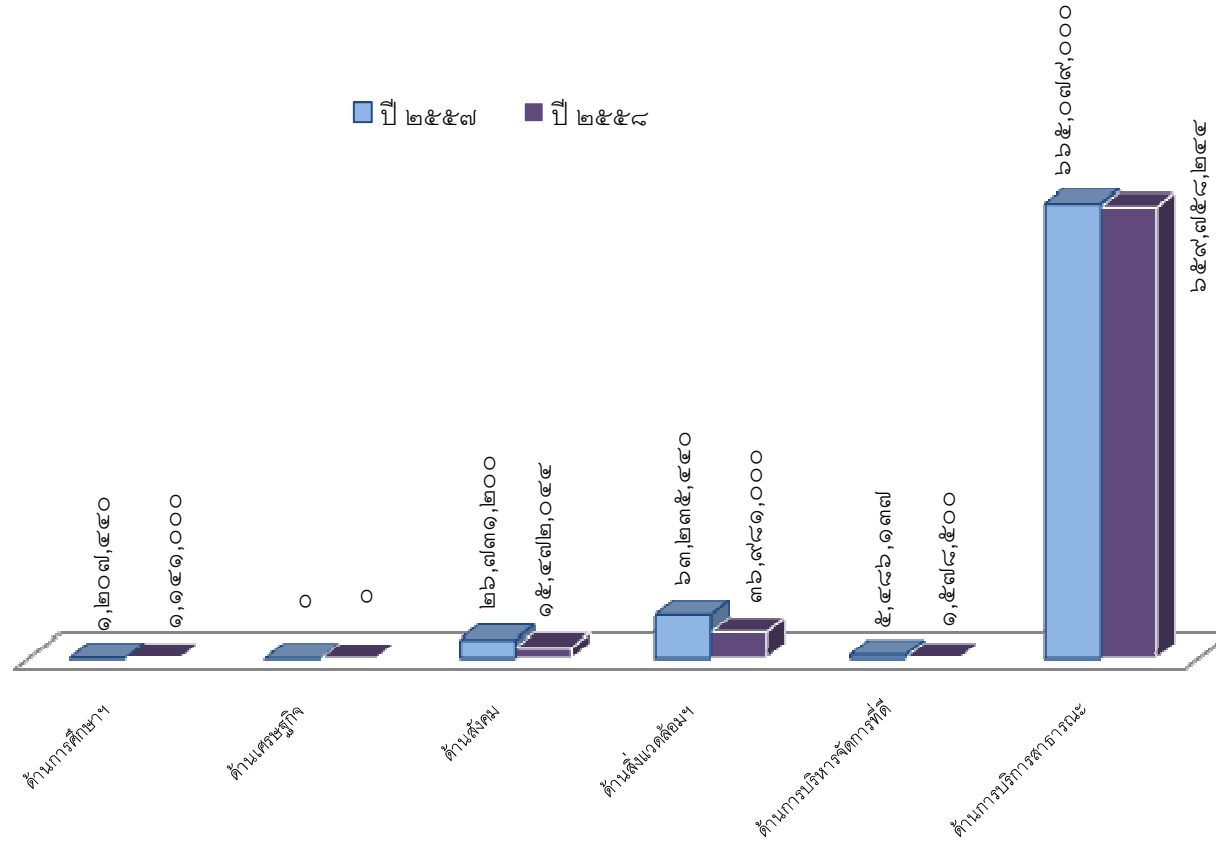

๒.๓ การประเมินประสิทธิผลของแผนพัฒนาในเชิงคุณภาพ

องค์การบริหารส่วนจังหวัดนครปฐม ได้นำโครงการ/กิจกรรมที่ปรากฏในแผนพัฒนาสามปีมาจัดสรรงบประมาณเพื่อดำเนินการเป็นการแปลงแผนไปสู่การปฏิบัติ และเป็นผลสำเร็จในการแก้ไขปัญหาความเดือดร้อนและตอบสนองความต้องการของประชาชน ตามยุทธศาสตร์การพัฒนาขององค์การบริหารส่วนจังหวัดนครปฐม ดังนี้

๑. **ยุทธศาสตร์การพัฒนาด้านการศึกษา ศาสนา และวัฒนธรรม** องค์การบริหารส่วนจังหวัดนครปฐม ได้ดำเนินการส่งเสริมการจัดงานเฉลิมพระเกียรติพระบาทสมเด็จพระเจ้าอยู่หัวและงานรัฐพิธี และการจัดงานอนุรักษ์และฟื้นฟูวัฒนธรรม จารีตประเพณี ภูมิปัญญาท้องถิ่นและงานพิธีการตามประเพณีต่าง ๆ

๒. **ยุทธศาสตร์การพัฒนาด้านเศรษฐกิจ** องค์การบริหารส่วนจังหวัดนครปฐม ได้มีการบูรณาการความร่วมมือร่วมกับหน่วยงานอื่นในพื้นที่ เพื่อพัฒนา ส่งเสริมการประกอบอาชีพของประชาชน เป็นการสร้างรายได้ให้กับท้องถิ่น และการเติบโตของเศรษฐกิจชุมชนในจังหวัดนครปฐม

๓. **ยุทธศาสตร์การพัฒนาด้านสังคม** องค์การบริหารส่วนจังหวัดนครปฐม ได้ดำเนินการจัดทำสื่อประชาสัมพันธ์เพื่อรณรงค์ส่งเสริมสุขภาพ ควบคุมและป้องกันโรคต่าง ๆ ที่เป็นปัญหาของสาธารณสุขจังหวัดนครปฐม

๔. **ยุทธศาสตร์การพัฒนาด้านสิ่งแวดล้อมและการท่องเที่ยว** องค์การบริหารส่วนจังหวัดนครปฐม ได้ดำเนินการพัฒนา ส่งเสริมสนับสนุนการดูแลรักษาทรัพยากรธรรมชาติ แม่น้ำลำคลอง แหล่งน้ำต่าง ๆ และการป้องกันน้ำท่วม รวมทั้งปล่อยพันธุ์ปลาเพื่อปรับสภาพสิ่งแวดล้อม

๕. **ยุทธศาสตร์การพัฒนาด้านการบริหารจัดการที่ดี** องค์การบริหารส่วนจังหวัดนครปฐม ได้ดำเนินการอบรมให้ความรู้การประหยัดพลังงานขององค์การบริหารส่วนจังหวัดนครปฐม รวมทั้งปลูกจิตสำนึกในการป้องกันและปราบปรามการทุจริตให้กับเครือข่ายภาครัฐต่อต้านการทุจริตภายใต้โครงการ “ข้าราชการไทยไร้ทุจริต”

๖. **ยุทธศาสตร์การพัฒนาด้านการบริการสาธารณะ** องค์การบริหารส่วนจังหวัดนครปฐม ได้ดำเนินการก่อสร้าง ปรับปรุงบำรุงรักษาถนน สะพาน ท่อน้ำ เขื่อนกำแพงกันดิน ภายในจังหวัดนครปฐมเพื่อให้การสัญจรไปมา และการขนส่งผลผลิตทางการเกษตรเป็นไปด้วยความสะดวก รวดเร็ว รวมทั้งป้องกันการพังทลายของหน้าดินและป้องกันน้ำท่วม และเป็นการแก้ไขปัญหาความเดือดร้อนประชาชน

ทั้งนี้ องค์การบริหารส่วนจังหวัดนครปฐม และคณะกรรมการติดตามและประเมินผลแผนพัฒนาองค์การบริหารส่วนจังหวัดนครปฐม ได้มีการติดตามและประเมินผลการพัฒนาท้องถิ่นในปี พ.ศ. ๒๕๕๘ โดยทำการสำรวจประเมินผลความพึงพอใจของประชาชน และผู้เกี่ยวข้องที่มีต่อผลการดำเนินงานขององค์การบริหารส่วนจังหวัดนครปฐมตามแผนงาน/โครงการ ประจำปีงบประมาณ ๒๕๕๘ ทั้ง ๗ อำเภอ โดยใช้แบบสำรวจความคิดเห็นและความพึงพอใจ ตามแนวทางของคู่มือการติดตามและประเมินผลการจัดทำและแปลงแผนไปสู่การปฏิบัติขององค์กรปกครองส่วนท้องถิ่น โดยได้สรุปผลการประเมินความพึงพอใจเป็น ๒ ประเด็นปรากฏผลดังนี้

ประเด็นที่ ๑ ประเด็นความพึงพอใจต่อผลการดำเนินงานตามแผนพัฒนาขององค์การบริหารส่วนจังหวัดนครปฐมในภาพรวม

เกณฑ์ในการพิจารณา : สัดส่วนของประชาชนที่มีความพึงพอใจและพอใจมากมีมากกว่าร้อยละ ๕๐ แสดงว่าองค์กรปกครองส่วนท้องถิ่นสามารถดำเนินงานได้บรรลุตามเป้าหมายที่กำหนด แต่ถ้าน้อยกว่าร้อยละ ๕๐ แสดงว่าองค์กรปกครองส่วนท้องถิ่นไม่สามารถดำเนินงานได้บรรลุตามเป้าหมายที่กำหนด

ผลสำรวจการดำเนินการตามแผนพัฒนาขององค์การบริหารส่วนจังหวัดนครปฐม

- พึงพอใจมาก ร้อยละ ๔๒.๔๘
- พึงพอใจ ร้อยละ ๕๗.๒๑
- ไม่พอใจ ร้อยละ ๐.๓๑

ผลการประเมิน องค์การบริหารส่วนจังหวัดนครปฐม สามารถดำเนินงานได้บรรลุเป้าหมายที่กำหนด

ประเด็นที่ ๒ ประเด็นความพึงพอใจต่อการดำเนินงานตามยุทธศาสตร์การพัฒนาขององค์การบริหารส่วนจังหวัดนครปฐมในภาพรวม

เกณฑ์ในการพิจารณา : สัดส่วนของประชาชนที่มีความพึงพอใจและพอใจมากมีมากกว่าร้อยละ ๕๐ แสดงว่าองค์กรปกครองส่วนท้องถิ่นสามารถดำเนินงานได้บรรลุตามเป้าหมายที่กำหนด แต่ถ้าน้อยกว่าร้อยละ ๕๐ แสดงว่าองค์กรปกครองส่วนท้องถิ่นไม่สามารถดำเนินงานได้บรรลุตามเป้าหมายที่กำหนด

ผลสำรวจการดำเนินการตามยุทธศาสตร์การพัฒนาขององค์การบริหารส่วนจังหวัดนครปฐม

๑. ยุทธศาสตร์การพัฒนาด้านการศึกษา ศาสนา และวัฒนธรรม

- พึงพอใจมาก ร้อยละ ๓๔.๗๑
- พึงพอใจ ร้อยละ ๖๔.๖๐
- ไม่พอใจ ร้อยละ ๐.๖๙

ผลการประเมิน ยุทธศาสตร์การพัฒนาด้านการศึกษา ศาสนา และวัฒนธรรม องค์การบริหารส่วนจังหวัดนครปฐม สามารถดำเนินงานได้บรรลุเป้าหมายที่กำหนด

๒. ยุทธศาสตร์การพัฒนาด้านเศรษฐกิจ

- พึงพอใจมาก ร้อยละ ๓๒.๙๙
- พึงพอใจ ร้อยละ ๖๖.๖๗
- ไม่พอใจ ร้อยละ ๐.๓๔

๓. ยุทธศาสตร์การพัฒนาด้านสังคม

- ฟังพอใจมาก ร้อยละ ๔๔.๓๐
- ฟังพอใจ ร้อยละ ๕๕.๓๓
- ไม่พอใจ ร้อยละ ๐.๓๗

ผลการประเมิน ยุทธศาสตร์การพัฒนาด้านสังคม องค์การบริหารส่วนจังหวัดนครปฐม สามารถดำเนินงานได้บรรลุเป้าหมายที่กำหนด

๔. ยุทธศาสตร์การพัฒนาด้านสิ่งแวดล้อมและการท่องเที่ยว

- ฟังพอใจมาก ร้อยละ ๕๐.๔๘
- ฟังพอใจ ร้อยละ ๔๙.๔๘
- ไม่พอใจ ร้อยละ ๐.๐๔

ผลการประเมิน ยุทธศาสตร์การพัฒนาด้านสิ่งแวดล้อมและการท่องเที่ยว องค์การบริหารส่วนจังหวัดนครปฐม สามารถดำเนินงานได้บรรลุเป้าหมายที่กำหนด

๕. ยุทธศาสตร์การพัฒนาด้านการบริหารจัดการที่ดี

- ฟังพอใจมาก ร้อยละ ๓๘.๑๔
- ฟังพอใจ ร้อยละ ๖๑.๕๑
- ไม่พอใจ ร้อยละ ๐.๓๕

ผลการประเมิน ยุทธศาสตร์การพัฒนาด้านการบริหารจัดการที่ดี องค์การบริหารส่วนจังหวัดนครปฐม สามารถดำเนินงานได้บรรลุเป้าหมายที่กำหนด

๖. ยุทธศาสตร์การพัฒนาด้านการบริการสาธารณะ

- พึงพอใจมาก ร้อยละ ๕๔.๒๖
- พึงพอใจ ร้อยละ ๔๕.๗๐
- ไม่พอใจ ร้อยละ ๐.๐๔

ผลการประเมิน ยุทธศาสตร์การพัฒนาด้านการบริการสาธารณะ องค์การบริหารส่วนจังหวัดนครปฐม สามารถดำเนินงานได้บรรลุเป้าหมายที่กำหนด

ส่วนที่ ๓

การนำแผนพัฒนาสามปีไปสู่การปฏิบัติ

๓.๑ แนวทางการพัฒนาและยุทธศาสตร์การพัฒนา

ส่วนที่ ๓

การนำแผนพัฒนาสามปีไปสู่การปฏิบัติ

๓.๑ แนวทางการพัฒนาและยุทธศาสตร์การพัฒนา

ที่	แนวทางการพัฒนา	ยุทธศาสตร์
๑	แนวทางที่ ๑ พัฒนาการศึกษาและส่งเสริมระบบการศึกษาอย่างยั่งยืน แนวทางที่ ๒ ส่งเสริมการจัดงานเฉลิมพระเกียรติพระบาทสมเด็จพระเจ้าอยู่หัว สมเด็จพระนางเจ้าสิริกิติ์-พระบรมราชินีนาถ พระบรมวงศานุวงศ์ งานราชพิธี และงานรัฐพิธี แนวทางที่ ๓ ส่งเสริม สนับสนุน แหล่งการเรียนรู้ ช่องทางการรับรู้ข่าวสาร แนวทางที่ ๔ ส่งเสริม สนับสนุนการเผยแพร่ และการปฏิบัติด้านคุณธรรมทางศาสนา จริยธรรม ศิลปวัฒนธรรม จารีตประเพณี และภูมิปัญญาท้องถิ่น แนวทางที่ ๕ อนุรักษ์ศิลปวัฒนธรรม โบราณสถาน โบราณวัตถุ พิพิธภัณฑท์ท้องถิ่น และศาสนสถาน	ด้านการศึกษา ศาสนา และวัฒนธรรม
๒	แนวทางที่ ๑ พัฒนา ส่งเสริม และฝึกอบรมอาชีพให้ประชาชน แนวทางที่ ๒ ส่งเสริม และสนับสนุนการผลิต/ผลผลิตทางการเกษตรปลอดภัยจากสารพิษ ผลิตภัณฑ์ชุมชน และอุตสาหกรรม SME แนวทางที่ ๓ ส่งเสริม สนับสนุน การพัฒนาเศรษฐกิจตามหลักปรัชญาของเศรษฐกิจพอเพียง แนวทางที่ ๔ ส่งเสริมการพัฒนาพลังงาน พลังงานทดแทน และการประหยัดพลังงาน แนวทางที่ ๕ ส่งเสริม สนับสนุนการกระจายสินค้า พัฒนาเส้นทางการขนส่งผลิตผลทางการเกษตร เกษตรอุตสาหกรรม และอุตสาหกรรม	ด้านเศรษฐกิจ

ที่	แนวทางการพัฒนา	ยุทธศาสตร์
๓	<p>แนวทางที่ ๑ ส่งเสริม สนับสนุนกีฬาและนันทนาการ</p> <p>แนวทางที่ ๒ ส่งเสริม สนับสนุนกิจการสาธารณสุข</p> <p>แนวทางที่ ๓ ป้องกัน ต่อต้าน และแก้ไขปัญหายาเสพติด</p> <p>แนวทางที่ ๔ ส่งเสริม สนับสนุนการพัฒนาสังคม และงานสวัสดิการสังคม</p> <p>แนวทางที่ ๕ การป้องกันและรักษาความสงบเรียบร้อยในบ้านเมือง และความปลอดภัยในชีวิตและทรัพย์สิน</p> <p>แนวทางที่ ๖ ส่งเสริม สนับสนุน และพัฒนาประสิทธิภาพในการบรรเทาสาธารณภัย</p> <p>แนวทางที่ ๗ เสริมสร้างความเข้มแข็งของครอบครัวและชุมชน</p> <p>แนวทางที่ ๘ การเสริมสร้างความสามัคคีในสังคม และความสามัคคี</p>	ด้านสังคม
๔	<p>แนวทางที่ ๑ พัฒนา ส่งเสริม สนับสนุน พลังงานทดแทน ทรัพยากรธรรมชาติ สิ่งแวดล้อม การจัดการขยะ การลดปริมาณขยะ และมลภาวะ</p> <p>แนวทางที่ ๒ บำรุงรักษาแม่น้ำลำคลอง แหล่งน้ำต่าง ๆ และการป้องกันน้ำท่วม และน้ำเสีย</p> <p>แนวทางที่ ๓ การดูแลรักษา และพัฒนาที่สาธารณะ</p> <p>แนวทางที่ ๔ พัฒนาและส่งเสริมการท่องเที่ยวเชิงวัฒนธรรม เชิงนิเวศ และเชิงสุขภาพ</p> <p>แนวทางที่ ๕ พัฒนา ส่งเสริม พื้นที่ที่มีศักยภาพด้านการท่องเที่ยวให้เป็นแหล่งท่องเที่ยวใหม่</p> <p>แนวทางที่ ๖ การเตรียมความพร้อมในการรองรับภัยพิบัติทางธรรมชาติ</p>	ด้านสิ่งแวดล้อม และ การท่องเที่ยว

ที่	แนวทางการพัฒนา	ยุทธศาสตร์
๕	<p>แนวทางที่ ๑ พัฒนาการบริหารจัดการที่ดีในองค์กร โดยยึดหลักการบริหารกิจการบ้านเมืองที่ดี (Good Governance) ส่งเสริมการมีส่วนร่วมของประชาชนในการพัฒนาท้องถิ่น และ ส่งเสริมการปกครองในระบอบประชาธิปไตย</p> <p>แนวทางที่ ๒ ส่งเสริมธรรมาภิบาล การป้องกันและปราบปรามการทุจริต และประพฤตินิยมชอบในการปฏิบัติราชการ</p> <p>แนวทางที่ ๓ ส่งเสริมสวัสดิการแก่ผู้บริหาร และผู้ช่วยเหลือ อปท. สมาชิกสภา อปท. ข้าราชการ ลูกจ้าง พนักงานจ้าง</p> <p>แนวทางที่ ๔ ปรับปรุง พัฒนาขีดสมรรถนะและวัฒนธรรมการทำงานของบุคลากร</p> <p>แนวทางที่ ๕ สนับสนุนการปฏิบัติงาน ปรับปรุง และพัฒนาระบบเทคโนโลยีสารสนเทศ เครื่องมือเครื่องใช้ และ อาคารสถานที่</p> <p>แนวทางที่ ๖ ส่งเสริมความรู้ความเข้าใจเกี่ยวกับกิจการท้องถิ่น</p> <p>แนวทางที่ ๗ สนับสนุน ส่งเสริมการดำเนินงานพัฒนาเพื่อเสริมความมั่นคงของชาติ กระบวนการยุติธรรม และการจัดการความขัดแย้งโดยสันติวิธี</p>	ด้านการบริหารจัดการที่ดี
๖	<p>แนวทางที่ ๑ ก่อสร้าง ปรับปรุง บำรุงรักษาถนน สะพาน ทางเท้า เส้นทางจักรยาน ท่อระบายน้ำ ทำเทียบเรือ ระบบการจัดการขยะ ระบบบำบัดน้ำเสีย และซ่อมแซมปรับปรุงระบบสาธารณสุขปโภคที่ได้รับความเสียหาย</p> <p>แนวทางที่ ๒ พัฒนาระบบจราจร และการคมนาคมขนส่ง</p> <p>แนวทางที่ ๓ พัฒนาระบบไฟฟ้า ประปา และระบบโทรคมนาคม</p> <p>แนวทางที่ ๔ ส่งเสริม สนับสนุน การจัดทำผังเมือง ผังเมืองรวม ผังเมืองเฉพาะ และป้องกันการบุกรุก ที่สาธารณประโยชน์</p> <p>แนวทางที่ ๕ พัฒนาแหล่งน้ำคูคลอง และระบบชลประทาน เพื่อการอุปโภค- บริโภค การเกษตร และอื่น ๆ</p>	ด้านการบริการสาธารณะ

๓.๒ บัญชีโครงการพัฒนา และ
บัญชีประสานโครงการพัฒนา
- แบบ ผ. ๐๑ บัญชีโครงการพัฒนา
(รายละเอียดโครงการ)

ยุทธศาสตร์จังหวัดที่ ๑ การพัฒนาคุณภาพ การเสริมสร้างความปลอดภัย และยกระดับมาตรฐานในการผลิต การตลาด และการส่งออกสินค้าเกษตร และอุตสาหกรรม

ยุทธศาสตร์จังหวัดที่ ๓ การพัฒนาคุณภาพชีวิตของประชาชน การเสริมสร้างความมั่นคง และสังคมคุณภาพอย่างยั่งยืน

- ยุทธศาสตร์การพัฒนาของ อปท.ในเขตจังหวัดที่ ๒ การพัฒนาด้านเศรษฐกิจ

๒. ยุทธศาสตร์การพัฒนา ด้านเศรษฐกิจ

แนวทางที่ ๑ พัฒนา ส่งเสริม และฝึกอบรมอาชีพให้ประชาชน

ที่	โครงการ	วัตถุประสงค์	เป้าหมาย (ผลผลิตของโครงการ)	งบประมาณและที่ผ่านมา			ตัวชี้วัด (KPI)	ผลลัพธ์ที่คาดว่าจะได้รับ	หน่วยงาน ที่รับผิดชอบ
				๒๕๖๐ (บาท)	๒๕๖๑ (บาท)	๒๕๖๒ (บาท)			
๑	โครงการก่อสร้าง ปรับปรุง อาคาร ตลาดกลาง ศูนย์ฝึกอาชีพ และ ส่งเสริมอาชีพ	เพื่อใช้เป็นสถานที่จัดอบรม ฝึกอาชีพ และจัดกิจกรรม ต่าง ๆ เพื่อส่งเสริมอาชีพให้แก่ ประชาชน	๑.ก่อสร้าง ปรับปรุง อาคาร ตลาดกลาง ศูนย์ฝึกอาชีพในพื้นที่จังหวัด ๒.ฝึกอบรมสัมมนาให้ความรู้แก่ ประชาชนในพื้นที่ ๓.จัดงาน/กิจกรรมต่าง ๆ เพื่อส่งเสริม อาชีพและสร้างรายได้ให้แก่ประชาชน ๔.จัดทำสื่อประชาสัมพันธ์ต่าง ๆ ที่เกี่ยวข้อง	-	๑,๐๐๐,๐๐๐	-	จำนวน โครงการ/ จำนวนผู้ได้รับ ประโยชน์	ประชาชนมีสถานที่ ในการจัดอบรมอาชีพ และจัดกิจกรรมต่าง ๆ เพื่อส่งเสริมอาชีพ	สำนักปลัดฯ
๒	โครงการส่งเสริม พัฒนาการดำเนินงาน ผลิตภัณฑ์สินค้า OTOP ผลิตภัณฑ์-ชุมชน จังหวัดนครปฐม	๑.เพื่อเพิ่มช่องทางการจัดแสดง สินค้า การจำหน่ายผลิตภัณฑ์ OTOP สินค้าชุมชนให้เป็นที่รู้จักแก่ประชาชนทั่วไป ๒.เพื่อสร้างรายได้ให้แก่ประชาชนในท้องถิ่น	๑.ปรับปรุง พัฒนา อาคารสถานที่ และค่าใช้จ่ายในการดำเนินงาน ของศูนย์ OTOP อบจ.นครปฐม ๒.ฝึกอบรมสัมมนา/ จัดกิจกรรม เพื่อสนับสนุนการดำเนินงานในจังหวัด ๓.จัดทำสื่อประชาสัมพันธ์ต่าง ๆ ที่เกี่ยวข้อง	๑,๐๐๐,๐๐๐	๑,๐๐๐,๐๐๐	๑,๐๐๐,๐๐๐	จำนวน โครงการ/ ร้อยละ ความพึงพอใจ ของประชาชน	ประชาชน ผู้ประกอบการ ผลิตภัณฑ์ OTOP ผลิตภัณฑ์ชุมชน มีรายได้ สินค้าเป็นที่รู้จักมากขึ้น	สำนักปลัดฯ

๒. ยุทธศาสตร์การพัฒนา ด้านเศรษฐกิจ

แนวทางที่ ๑ พัฒนา ส่งเสริม และฝึกอบรมอาชีพให้ประชาชน

ที่	โครงการ	วัตถุประสงค์	เป้าหมาย (ผลผลิตของโครงการ)	งบประมาณและที่ผ่านมา			ตัวชี้วัด (KPI)	ผลลัพธ์ที่คาดว่าจะได้รับ	หน่วยงาน ที่รับผิดชอบ
				๒๕๖๐ (บาท)	๒๕๖๑ (บาท)	๒๕๖๒ (บาท)			
๓	โครงการส่งเสริม สนับสนุน การพัฒนา ศักยภาพ และส่งเสริมความสามารถ ในการพัฒนาอาชีพ	เพื่อเพิ่มพูนทักษะ ความรู้ ประสพการณ์ แก่นักเรียน/นศ. องค์กรสตรี กลุ่มแม่บ้าน กลุ่มอาชีพ ประชาชน และ เจ้าหน้าที่ที่เกี่ยวข้อง	๑.ฝึกอบรม สัมมนา ศึกษาดูงาน และจัดกิจกรรมต่าง ๆ ในการพัฒนา อาชีพ แก่นักเรียน/นศ. องค์กรสตรี กลุ่มแม่บ้าน กลุ่มอาชีพ บุคลากร เจ้าหน้าที่ และประชาชนทั่วไป ๒.อุดหนุนหน่วยงาน ส่วนราชการ อปท. องค์กรต่าง ๆ ในจังหวัด ฯลฯ	๑,๐๐๐,๐๐๐	-	-	ร้อยละของ รายได้ที่ เพิ่มขึ้น/ ร้อยละความ พึงพอใจ ของประชาชน	นักเรียน/นศ. องค์กรสตรี กลุ่มแม่บ้าน กลุ่มอาชีพ ต่าง ๆ ประชาชนทั่วไป และบุคลากรที่เกี่ยวข้อง มีทักษะอาชีพ/ศักยภาพ ในการปฏิบัติงานมากขึ้น	สำนักปลัดฯ
๔	โครงการส่งเสริม อนุรักษ์ และฟื้นฟู อาชีพด้านการเกษตร ด้านการแพทย์แผนไทย และด้านภูมิปัญญาท้องถิ่น	เพื่อให้ประชาชนได้มี ความรู้ความเข้าใจ สามารถใช้ประโยชน์ใน การประกอบอาชีพ	๑.ฝึกอบรม สัมมนา ศึกษาดูงาน และกิจกรรมอื่น ๆ เพื่อให้มีความรู้ ความเข้าใจแก่กลุ่มอาชีพ กลุ่มสตรี องค์กรต่างๆ และประชาชนทั่วไป ๒.จัดทำสื่อประชาสัมพันธ์ต่าง ๆ ฯลฯ	-	๕๐๐,๐๐๐	-	ร้อยละความ พึงพอใจ ของผู้ร่วม โครงการ	ประชาชนสามารถ นำความรู้ที่ได้มา พัฒนาการอาชีพ	สำนักปลัดฯ กองแผนฯ กองการศึกษา
๕	โครงการคลินิกเกษตรเคลื่อนที่ ในพระราชานุเคราะห์ ฯ จังหวัดนครปฐม	เพื่อให้เกษตรกรเข้ารับบริการ ด้านการเกษตรอย่างครบ วงจรในคราวเดียวกัน	อุดหนุน ส่งเสริม สนับสนุนการจัด กิจกรรมตามวัตถุประสงค์โครงการ โดยบูรณาการร่วมกันกับหน่วยงาน ในสังกัดกระทรวงเกษตรและสหกรณ์	๓๐๐,๐๐๐	-	-	จำนวน ผู้ร่วมโครงการ ร้อยละความ พึงพอใจ	สามารถแก้ไขปัญหา ของเกษตรกร และ เพิ่มความสะดวก ในการเข้ารับบริการ	สำนักปลัดฯ กองแผนฯ

๒. ยุทธศาสตร์การพัฒนา ด้านเศรษฐกิจ

แนวทางที่ ๑ พัฒนา ส่งเสริม และฝึกอบรมอาชีพให้ประชาชน

ที่	โครงการ	วัตถุประสงค์	เป้าหมาย (ผลผลิตของโครงการ)	งบประมาณและที่ผ่านมา			ตัวชี้วัด (KPI)	ผลลัพธ์ที่คาดว่าจะได้รับ	หน่วยงาน ที่รับผิดชอบ
				๒๕๖๐ (บาท)	๒๕๖๑ (บาท)	๒๕๖๒ (บาท)			
๖	โครงการส่งเสริมและเพิ่มศักยภาพศูนย์ข้าวชุมชนจังหวัดนครปฐม	เพื่อส่งเสริมและสร้างเครือข่ายชาวนา/กลุ่มเกษตรกรในพื้นที่ให้เกิดความเข้มแข็ง	๑.ฝึกอบรม สัมมนาและศึกษาดูงาน แก่กลุ่มอาชีพชาวนา เจ้าหน้าที่ส่งเสริมการเกษตรจังหวัดนครปฐม และผู้ที่เกี่ยวข้อง ๒.จัดทำสื่อประชาสัมพันธ์ เกี่ยวกับการส่งเสริมและพัฒนาด้านการเกษตร ฯลฯ	-	๕๐๐,๐๐๐	-	จำนวน ศูนย์และผู้ร่วมโครงการ, ร้อยละความพึงพอใจ	เกษตรกรมีความรู้และศักยภาพในการประกอบอาชีพเพิ่มมากขึ้น	กองแผนฯ
๗	โครงการส่งเสริม และพัฒนาศักยภาพการเกษตร การประมง เพื่อการส่งออก	เพื่อพัฒนาคุณภาพสินค้าเกษตร การประมงของจังหวัด ให้มีคุณภาพได้มาตรฐานการส่งออก	๑.ฝึกอบรมให้ความรู้แก่เกษตรกรและผู้ประกอบการส่งออกสินค้า การเกษตร การประมงในจังหวัด ๒.จัดกิจกรรม,จัดทำสื่อเผยแพร่ ประชาสัมพันธ์เพื่อให้ความรู้	-	-	๕๐๐,๐๐๐	จำนวน เกษตรกร ที่เข้าร่วมโครงการ	เกษตรกรและ ผู้ประกอบการได้รับความเชื่อมั่นในสินค้า และผลผลิต สามารถสร้างรายได้เพิ่มขึ้น	สำนักปลัดฯ กองแผน
๘	โครงการลดความเสี่ยงการระบาดของศัตรูข้าวโดยชีววิธี	เพื่อถ่ายทอดความรู้แก่เกษตรกร ให้รู้จักการควบคุมและป้องกัน การระบาดของศัตรูข้าวโดยชีววิธี	ฝึกอบรม สัมมนาให้ความรู้ความเข้าใจ ทั้งภาคทฤษฎี และภาคปฏิบัติ แก่เกษตรกรในพื้นที่	-	๓๐๐,๐๐๐	-	จำนวน ผู้เข้าร่วม, ความเสี่ยง การผลิตลดลง	เกษตรกรลดปัญหา การระบาดของศัตรูข้าว ทำให้ผลผลิตมีคุณภาพ และมีรายได้มากขึ้น	สำนักปลัดฯ กองแผนฯ

๒. ยุทธศาสตร์การพัฒนา ด้านเศรษฐกิจ

แนวทางที่ ๑ พัฒนา ส่งเสริม และฝึกอบรมอาชีพให้ประชาชน

ที่	โครงการ	วัตถุประสงค์	เป้าหมาย (ผลผลิตของโครงการ)	งบประมาณและที่ผ่านมา			ตัวชี้วัด (KPI)	ผลลัพธ์ที่คาดว่าจะได้รับ	หน่วยงาน ที่รับผิดชอบ
				๒๕๖๐ (บาท)	๒๕๖๑ (บาท)	๒๕๖๒ (บาท)			
๙	โครงการควบคุมการระบาดของแมลงวันผลไม้	เพื่อถ่ายทอดความรู้แก่เกษตรกรให้รู้จักการควบคุมและป้องกันการระบาดของแมลงวันผลไม้	๑. ฝึกอบรม สัมมนาให้ความรู้แก่เกษตรกรในพื้นที่ ๒. สาธิต สนับสนุนสารล่อแมลงวันฯ หรือสิ่งที่จำเป็นตามโครงการฯ ฯลฯ	-	-	๓๐๐,๐๐๐	จำนวนผู้เข้าร่วม, ความเสี่ยง การผลิตลดลง	เกษตรกรชาวสวนลดปัญหาการผลิต ทำให้ผลผลิตมีคุณภาพ และมีรายได้มากขึ้น	สำนักปลัดฯ กองแผนฯ
๑๐	โครงการอนุรักษ์และพัฒนาการเลี้ยงควายไทยจังหวัดนครปฐม	๑. เพื่อเพิ่มปริมาณควายไทยในพื้นที่จังหวัดนครปฐม ๒. เพื่อเพิ่มศักยภาพของเกษตรกรให้มีโอกาสเรียนรู้และเสริมสร้างความเข้มแข็งของชุมชน ๓. เพื่อสืบสานวัฒนธรรม ประเพณี ภูมิปัญญาไทยเกี่ยวกับควายไทยให้เป็นรากฐานของชีวิตและชุมชน	๑. ฝึกอบรมให้ความรู้แก่เกษตรกรและประชาชนผู้สนใจทั่วไป ๒. จัดกิจกรรม, จัดทำสื่อเผยแพร่ ประชาสัมพันธ์เพื่อให้ความรู้	-	-	๒๐๐,๐๐๐	จำนวนผู้เข้าร่วม, จำนวนครัวเรือนที่อนุรักษ์และพัฒนาเพิ่มขึ้น	สามารถสร้างกลุ่มเครือข่ายผู้เลี้ยงควายในการอนุรักษ์และพัฒนาให้มีการเลี้ยงในพื้นที่จังหวัดนครปฐมเพิ่มขึ้น	สำนักปลัดฯ กองแผน
๑๑	โครงการส่งเสริมการเลี้ยงโคนมเพื่อลดพื้นที่ปลูกอ้อย ในเขตไม่เหมาะสม (เป็นเกษตรผสมผสาน)	๑. เพื่อลดพื้นที่เกษตรกรรมที่ไม่อยู่ในเขตเหมาะสม ๒. เสริมสร้างรายได้ให้เกษตรกร ๓. สร้างทางเลือกและโอกาสให้เกษตรกร	ฝึกอบรมให้ความรู้ สร้างความเข้าใจในเรื่องการทำเกษตรผสมผสานแก่เกษตรกรผู้ปลูกอ้อยในเขตไม่เหมาะสม	-	-	๒๐๐,๐๐๐	จำนวนโครงการ/ผู้เข้าร่วมโครงการ	สามารถสร้างกลุ่มเครือข่ายผู้เลี้ยงควายในการอนุรักษ์และพัฒนาให้มีการเลี้ยงในพื้นที่จังหวัดนครปฐมเพิ่มขึ้น	สำนักปลัดฯ กองแผนฯ

๒. ยุทธศาสตร์การพัฒนา ด้านเศรษฐกิจ

แนวทางที่ ๑ พัฒนา ส่งเสริม และฝึกอบรมอาชีพให้ประชาชน

ที่	โครงการ	วัตถุประสงค์	เป้าหมาย (ผลผลิตของโครงการ)	งบประมาณและที่ผ่านมา			ตัวชี้วัด (KPI)	ผลลัพธ์ที่คาดว่าจะได้รับ	หน่วยงาน ที่รับผิดชอบ
				๒๕๖๐ (บาท)	๒๕๖๑ (บาท)	๒๕๖๒ (บาท)			
๑๒	โครงการปรับปรุงบำรุงดินอย่างยั่งยืน เพื่อการปลูกข้าวในพื้นที่เขตเหมาะสม	๑.เพื่อปรับปรุงบำรุงดินพื้นที่ ปลูกข้าวในเขตเหมาะสมให้ใช้ ประโยชน์ได้อย่างยั่งยืน ๒.ส่งเสริมให้เกษตรกรใช้ปุ๋ย- อินทรีย์ในการลดต้นทุนการผลิต	๑.ฝึกอบรมทั้งภาคทฤษฎีและภาคปฏิบัติ เพื่อให้ความรู้ สร้างความเข้าใจแก่ เกษตรกรตามโครงการ ๒.จัดทำสื่อรณรงค์ต่าง ๆ เพื่อเผยแพร่ ประชาสัมพันธ์ ฯลฯ	-	๒๐๐,๐๐๐	-	คุณภาพดิน ในพื้นที่ ปลูกข้าว	พื้นที่ปลูกข้าวในเขต ดังกล่าวได้รับการฟื้นฟู และช่วยลดต้นทุนการ ผลิต สามารถใช้ประโยชน์ ได้อย่างยั่งยืน	สำนักปลัดฯ กองแผนฯ

๒. ยุทธศาสตร์การพัฒนา ด้านเศรษฐกิจ

แนวทางที่ ๒ ส่งเสริม และสนับสนุนการผลิต/ผลผลิตทางการเกษตรปลอดภัยจากสารพิษ ผลิตภัณฑ์ชุมชน และอุตสาหกรรม SME

ที่	โครงการ	วัตถุประสงค์	เป้าหมาย (ผลผลิตของโครงการ)	งบประมาณและที่ผ่านมา			ตัวชี้วัด (KPI)	ผลลัพธ์ที่คาดว่าจะได้รับ	หน่วยงาน ที่รับผิดชอบ
				๒๕๖๐ (บาท)	๒๕๖๑ (บาท)	๒๕๖๒ (บาท)			
๑	โครงการส่งเสริม สนับสนุนการเกษตร/ การเกษตรแบบปลอดภัยสารพิษ/ เกษตร ปลอดภัย และเกษตรอินทรีย์	เพื่อให้ความรู้เกี่ยวกับ เกษตรแบบปลอดภัยสารพิษ การเกษตรปลอดภัยและ เกษตรอินทรีย์ให้แก่ เกษตรกรและประชาชน ในจังหวัดนครปฐม	๑.ฝึกอบรมการแปรรูป และรักษา ผลผลิตทางการเกษตรให้ได้ มาตรฐาน ๒.จัดอบรม สัมมนา เพื่อส่งเสริม สนับสนุน เรื่องการเกษตรแบบ ปลอดภัยสารพิษ เกษตรปลอดภัย และเกษตรอินทรีย์ ๓.สนับสนุนการเรียนรู้เชิง ปฏิบัติการแก่เกษตรกรและ ประชาชน ๔.จัดทำสื่อต่าง ๆ เช่น หนังสือ วารสาร สิ่งพิมพ์ วีซีดี ฯลฯ เพื่อเผยแพร่ ประชาสัมพันธ์การ ผลิตผลผลิตการเกษตรปลอด สารพิษ และเกษตรอินทรีย์ ๕.อุดหนุนหน่วยงาน องค์กร ส่วนราชการต่าง ๆ ในพื้นที่ ฯลฯ	๑,๐๐๐,๐๐๐	-	-	จำนวน ผู้เข้าร่วม, ผลิตภัณฑ์ ปลอดภัยสารพิษ ที่เพิ่มขึ้น, ร้อยละ ความพึงพอใจ ของประชาชน	ประชาชนมีสุขภาพ แข็งแรง มีคุณภาพ ชีวิตที่ดี	สำนักปลัดฯ กองแผนฯ

๒. ยุทธศาสตร์การพัฒนา ด้านเศรษฐกิจ

แนวทางที่ ๒ ส่งเสริม และสนับสนุนการผลิต/ผลผลิตทางการเกษตรปลอดภัยจากสารพิษ ผลิตภัณฑ์ชุมชน และอุตสาหกรรม SME

ที่	โครงการ	วัตถุประสงค์	เป้าหมาย (ผลผลิตของโครงการ)	งบประมาณและที่ผ่านมา			ตัวชี้วัด (KPI)	ผลลัพธ์ที่คาดว่าจะได้รับ	หน่วยงาน ที่รับผิดชอบ
				๒๕๖๐ (บาท)	๒๕๖๑ (บาท)	๒๕๖๒ (บาท)			
๒	โครงการก่อสร้าง ปรับปรุงโรงเรือน สาธิตการปลูกผัก/ผลไม้ปลอดภัย จากสารพิษ	เพื่อใช้เป็นสถานที่ในการ ส่งเสริม ให้ความรู้แก่ เกษตรกร และประชาชน	ก่อสร้าง ปรับปรุง โรงเรือนสาธิต การปลูกผัก ผลไม้ปลอดภัยจาก สารพิษในจังหวัด	-	-	๒๐๐,๐๐๐	จำนวน ผู้เข้าร่วม, จำนวนผู้ได้ รับประโยชน์	ประชาชนได้ใช้ ประโยชน์ในการนำ ความรู้มาใช้ในการ ผลิตสินค้าเกษตร ปลอดภัย	สำนักปลัดฯ กองแผนฯ กองช่าง
๓	โครงการพัฒนาศักยภาพ SMEs ภาคอุตสาหกรรม และวิสาหกิจชุมชน	เพื่อพัฒนาขีดความสามารถ ให้กับผู้ประกอบการ SMEs OTOP และวิสาหกิจชุมชน	ฝึกอบรม, จัดกิจกรรมต่าง ๆ เพื่อพัฒนาศักยภาพผู้ประกอบการ SMEs, OTOB และวิสาหกิจชุมชน	-	๕๐๐,๐๐๐	-	จำนวน ผู้เข้าร่วม โครงการ	ผู้ประกอบการฯ ภาคอุตสาหกรรมมี ความสามารถในการ แข่งขัน และยกระดับ การผลิตให้มีประสิทธิภาพ มากขึ้น	สำนักปลัดฯ กองแผนฯ
๔	โครงการส่งเสริมการพัฒนาการผลิต อาหารโต๊ะเงินปลอดภัย	เพื่อสร้างจิตสำนึก และความ รู้ความเข้าใจของผู้ประกอบ การโต๊ะเงินด้านสุขาภิบาล อาหารปลอดภัย	ฝึกอบรม ,จัดกิจกรรมต่างๆ หรือ จัดทำสื่อสิ่งพิมพ์ เพื่อประชาสัมพันธ์ โต๊ะเงินจังหวัดนครปฐม ให้เป็นที่รู้จัก ของประชาชนทั่วไป	-	๒๐๐,๐๐๐	-	จำนวน โครงการ/ ผู้เข้าร่วม โครงการ	ประชาชนผู้รับบริการ ได้รับความปลอดภัย ถูกสุขลักษณะอนามัย	สำนักปลัดฯ กองแผนฯ

๒. ยุทธศาสตร์การพัฒนา ด้านเศรษฐกิจ

แนวทางที่ ๒ ส่งเสริม และสนับสนุนการผลิต/ผลผลิตทางการเกษตรปลอดภัยจากสารพิษ ผลิตภัณฑ์ชุมชน และอุตสาหกรรม SME

ที่	โครงการ	วัตถุประสงค์	เป้าหมาย (ผลผลิตของโครงการ)	งบประมาณและที่ผ่านมา			ตัวชี้วัด (KPI)	ผลลัพธ์ที่คาดว่าจะได้รับ	หน่วยงาน ที่รับผิดชอบ
				๒๕๖๐ (บาท)	๒๕๖๑ (บาท)	๒๕๖๒ (บาท)			
๕	โครงการส่งเสริมการปฏิบัติทางการเกษตรที่ดีที่เหมาะสม (GAP)	เพื่อส่งเสริมเกษตรกรผลิตสินค้าเกษตรที่ได้รับมาตรฐาน (GAP)	ฝึกอบรม, จัดทำกิจกรรม หรือจัดทำสื่อประชาสัมพันธ์ต่าง ๆ เพื่อพัฒนาการผลิตสินค้าเกษตรที่ปลอดภัยได้มาตรฐาน	-	-	๕๐๐,๐๐๐	ร้อยละที่พึงพอใจของผู้ร่วมโครงการ	เกษตรกรมีความรู้ความเข้าใจในการผลิตสินค้าเกษตรที่ปลอดภัย ผู้บริโภคมั่นใจมากขึ้น	สำนักปลัดฯ กองแผนฯ
๖	โครงการมหกรรมสินค้าเกษตรคุณภาพมาตรฐานอาหารปลอดภัยจังหวัดนครปฐม	๑.เพื่อเผยแพร่ประชาสัมพันธ์สินค้าปลอดภัยภายใต้เครื่องหมาย Q ให้เป็นที่รู้จัก ๒.สร้างแรงจูงใจให้ผู้ผลิตพัฒนาสินค้าเกษตรและอาหารปลอดภัย	ฝึกอบรม, จัดทำกิจกรรม, จัดทำสื่อรณรงค์ประชาสัมพันธ์, จัดการแสดงสินค้า นิทรรศการและการจำหน่ายสินค้าเกษตร และอาหารที่มีคุณภาพ	-	๒๐๐,๐๐๐	-	จำนวนผู้เข้าร่วมโครงการ/ จำนวนสินค้าที่ปลอดภัยได้มาตรฐาน	เกษตรกรมีความรู้ความเข้าใจในการผลิตสินค้าปลอดภัย, ผู้บริโภคมีสุขภาพดี และเพิ่มช่องทางการจำหน่ายสินค้า	สำนักปลัดฯ กองแผนฯ
๗	โครงการบริหารจัดการผลผลิตทางการเกษตรจังหวัดนครปฐม	เพื่อส่งเสริม แก้ไขปัญหา และช่วยเหลือเกษตรกร ประชาชนในการประกอบอาชีพ	ฝึกอบรมให้ความรู้ จัดกิจกรรม จัดทำสื่อต่าง ๆ และให้ความช่วยเหลือในการบริหารจัดการผลผลิตทางการเกษตร เช่น การช่วยเหลือในภาวะราคาผลผลิตการเกษตรตกต่ำ ส่งเสริมความรู้ด้านการเกษตรในด้านต่าง ๆ เป็นต้น ฯลฯ	-	-	๑,๐๐๐,๐๐๐	จำนวนผู้เข้าร่วมโครงการ/ จำนวนเกษตรกร ที่ได้รับความช่วยเหลือ	เกษตรกร ประชาชนมีความรู้ความเข้าใจในเรื่องการบริหารจัดการผลผลิตทางการเกษตร, ลดภาระค่าใช้จ่าย และมีคุณภาพชีวิตที่ดีขึ้น	สำนักปลัดฯ กองแผนฯ

๒. ยุทธศาสตร์การพัฒนา ด้านเศรษฐกิจ

แนวทางที่ ๒ ส่งเสริม และสนับสนุนการผลิต/ผลผลิตทางการเกษตรปลอดภัยจากสารพิษ ผลิตภัณฑ์ชุมชน และอุตสาหกรรม SME

ที่	โครงการ	วัตถุประสงค์	เป้าหมาย (ผลผลิตของโครงการ)	งบประมาณและที่ผ่านมา			ตัวชี้วัด (KPI)	ผลลัพธ์ที่คาดว่าจะได้รับ	หน่วยงาน ที่รับผิดชอบ
				๒๕๖๐ (บาท)	๒๕๖๑ (บาท)	๒๕๖๒ (บาท)			
๘	โครงการเพิ่มศักยภาพการผลิตพืชปลอดภัย การแปรรูปผลิตภัณฑ์ข้าวปลอดภัยเพื่อการอนุรักษ์ข้าวพื้นเมืองจังหวัดนครปฐม	๑. เพื่อเพิ่มศักยภาพการผลิตพืชปลอดภัย และการแปรรูปผลิตภัณฑ์ข้าวปลอดภัย ๒. ยกระดับการพัฒนากลุ่มเกษตรกรให้เป็นแหล่งเรียนรู้ด้านการผลิตข้าวคุณภาพ	ฝึกอบรมสัมมนา และศึกษาดูงานให้ความรู้ทั้งภาคทฤษฎี และภาคปฏิบัติแก่เกษตรกรในพื้นที่และจัดกิจกรรมการดำเนินงานต่าง ๆ เพื่อขยายผลแก่ชุมชน และผู้สนใจ	๕๐๐,๐๐๐	-	-	ร้อยละความพึงพอใจของผู้ร่วมโครงการจำนวนสินค้าปลอดภัยเพิ่มขึ้น	๑. ผู้เข้าร่วมโครงการได้รับองค์ความรู้ในการพัฒนาด้านการผลิตพืชปลอดภัย และแปรรูปข้าวที่ปลอดภัย ๒. ผู้บริโภคมีความปลอดภัย	สำนักปลัดฯ กองแผนฯ

๒. ยุทธศาสตร์การพัฒนา ด้านเศรษฐกิจ

แนวทางที่ ๓ ส่งเสริม สนับสนุน การพัฒนาเศรษฐกิจตามหลักปรัชญาของเศรษฐกิจพอเพียง

ที่	โครงการ	วัตถุประสงค์	เป้าหมาย (ผลผลิตของโครงการ)	งบประมาณและที่ผ่านมา			ตัวชี้วัด (KPI)	ผลลัพธ์ที่คาดว่าจะได้รับ	หน่วยงาน ที่รับผิดชอบ
				๒๕๖๐ (บาท)	๒๕๖๑ (บาท)	๒๕๖๒ (บาท)			
๑	โครงการสร้างโรงงานผลิตปุ๋ยชีวภาพ ปุ๋ยอินทรีย์ และสมุนไพร	๑.เพื่อส่งเสริมการผลิตปุ๋ย ชีวภาพ ปุ๋ยอินทรีย์และ สมุนไพร ๒.ส่งเสริมให้เกษตรกรได้ใช้ ปุ๋ยชีวภาพ ปุ๋ยอินทรีย์ในการ จัดทำเกษตร	ก่อสร้างโรงงานผลิตปุ๋ยชีวภาพ ปุ๋ยอินทรีย์ และสมุนไพร	-	-	๒,๐๐๐,๐๐๐	จำนวน โครงการ/ ผู้ได้รับ ประโยชน์	มีโรงงานผลิตปุ๋ยชีวภาพ ปุ๋ยอินทรีย์ และสมุนไพร ที่สามารถเป็นต้นแบบ แก่ชุมชนในท้องถิ่น	สำนักปลัดฯ กองช่าง กองแผนฯ
๒	โครงการส่งเสริมปรัชญาเศรษฐกิจ พอเพียง และเกษตรทฤษฎีใหม่	เพื่อสนับสนุนให้เกษตรกร มีความรู้ ความเข้าใจใน การดำเนินการพัฒนาการ เกษตรตามปรัชญา เศรษฐกิจพอเพียง	๑.ฝึกอบรม ศึกษาดูงานด้าน การเกษตรโดยยึดหลักปรัชญา เศรษฐกิจพอเพียงแก่เกษตรกร ในจังหวัดนครปฐม ๒.จัดกิจกรรม/ จัดงานส่งเสริมการ เกษตรในพื้นที่ ๓.จัดทำสื่อต่าง ๆ เช่น หนังสือ วารสาร สิ่งพิมพ์ วีซีดี ฯลฯ ๔.อุดหนุนหน่วยงาน องค์กร ส่วนราชการต่าง ๆ ในพื้นที่ ฯลฯ	๑,๐๐๐,๐๐๐	-	-	ร้อยละความ พึงพอใจ ของผู้ร่วม โครงการ/ จำนวน เกษตรกรที่ พึ่งพาตนเอง เพิ่มขึ้น	เกษตรกรมีความรู้ ความเข้าใจในการ พัฒนาการเกษตร ตามแนวทฤษฎีใหม่ โดยยึดหลักปรัชญา เศรษฐกิจพอเพียง เพื่อให้สามารถพึ่ง ตนเองได้	สำนักปลัดฯ กองแผนฯ

๒. ยุทธศาสตร์การพัฒนา ด้านเศรษฐกิจ

แนวทางที่ ๓ ส่งเสริม สนับสนุน การพัฒนาเศรษฐกิจตามหลักปรัชญาของเศรษฐกิจพอเพียง

ที่	โครงการ	วัตถุประสงค์	เป้าหมาย (ผลผลิตของโครงการ)	งบประมาณและที่ผ่านมา			ตัวชี้วัด (KPI)	ผลลัพธ์ที่คาดว่าจะได้รับ	หน่วยงาน ที่รับผิดชอบ
				๒๕๖๐ (บาท)	๒๕๖๑ (บาท)	๒๕๖๒ (บาท)			
๓	โครงการพัฒนาและขยายศูนย์การเรียนรู้เศรษฐกิจพอเพียงชุมชนในพื้นที่จังหวัด	เพื่อเป็นศูนย์การเรียนรู้เศรษฐกิจพอเพียงชุมชนในพื้นที่ในการเรียนรู้ด้านต่างๆ ให้สามารถพัฒนาและถ่ายทอดทักษะความรู้ตามแนวทฤษฎีใหม่ตามหลักปรัชญาเศรษฐกิจพอเพียงแก่ประชาชนทุกกลุ่มวัย	๑.จัดตั้ง พัฒนา ขยายศูนย์การเรียนรู้เศรษฐกิจพอเพียงในพื้นที่จังหวัดและในสถานศึกษา ๒.ส่งเสริมการจัดกิจกรรม/การจัดงาน จัดหาวัสดุ อุปกรณ์ ครุภัณฑ์ต่าง ๆ ๓.จัดทำสื่อประชาสัมพันธ์ที่เกี่ยวข้อง ๔.อุดหนุนหน่วยงาน องค์กร ส่วนราชการต่าง ๆ ในพื้นที่ ฯลฯ	๕๐๐,๐๐๐	-	-	ร้อยละ ความพึงพอใจ ของประชาชน จำนวน ศูนย์การเรียนรู้ ที่ได้รับการ สนับสนุน	ประชาชนมีทักษะ ความรู้ ความเข้าใจในการพัฒนา ท้องถิ่นตามแนวปรัชญา เศรษฐกิจพอเพียง สามารถ ถ่ายทอดความรู้ ส่งเสริม อาชีพ และพึ่งพาตนเองได้	สำนักปลัดฯ กองการศึกษา
๔	โครงการศูนย์เครือข่ายการศึกษาและประสานการพัฒนาเทคโนโลยีทางการเกษตรและสารสนเทศเพื่อพัฒนาการผลิตสินค้าปลอดภัยของกลุ่มจังหวัด (CEDIS)	เพื่อพัฒนาฐานข้อมูลด้านเกษตรอุตสาหกรรมที่ปลอดภัยตามยุทธศาสตร์การพัฒนากลุ่มจังหวัด	ศูนย์เครือข่าย ๔ ศูนย์ และมีระบบฐานข้อมูล ๑ ระบบ	-	-	๑,๐๐๐,๐๐๐	จำนวน โครงการ/ ศูนย์เครือข่าย ที่ได้รับการ สนับสนุน	จังหวัดมีศูนย์ เครือข่าย และมี ฐานข้อมูล เพื่อการบริหาร จัดการด้านเกษตร อุตสาหกรรมที่ปลอดภัย	สำนักปลัดฯ

๒. ยุทธศาสตร์การพัฒนา ด้านเศรษฐกิจ

แนวทางที่ ๓ ส่งเสริม สนับสนุน การพัฒนาเศรษฐกิจตามหลักปรัชญาของเศรษฐกิจพอเพียง

ที่	โครงการ	วัตถุประสงค์	เป้าหมาย (ผลผลิตของโครงการ)	งบประมาณและที่ผ่านมา			ตัวชี้วัด (KPI)	ผลลัพธ์ที่คาดว่าจะได้รับ	หน่วยงาน ที่รับผิดชอบ
				๒๕๖๐ (บาท)	๒๕๖๑ (บาท)	๒๕๖๒ (บาท)			
๕	โครงการเสริมสร้างศักยภาพด้านอาชีพตามหลักปรัชญาเศรษฐกิจพอเพียง ก้าวทันอาเซียน	เพื่อพัฒนาอาชีพของประชาชนในท้องถิ่นให้สามารถแข่งขันในประชาคมเศรษฐกิจอาเซียน	๑.ฝึกอบรม จัดกิจกรรมเพื่อพัฒนาอาชีพท้องถิ่นให้กับนักเรียน เยาวชน และประชาชนทั่วไป ๒.จัดทำสื่อประชาสัมพันธ์ เพื่อให้อาชีพในท้องถิ่นเป็นที่รู้จัก ฯลฯ	๕๐๐,๐๐๐	-	-	จำนวนผู้เข้าร่วมที่ได้รับความรู้/ ร้อยละความพึงพอใจ	ชุมชนท้องถิ่นและโรงเรียน ร่วมกันพัฒนาอาชีพบนพื้นฐานของหลักปรัชญาเศรษฐกิจพอเพียงเพื่อการแข่งขันในประชาคมอาเซียน	สำนักปลัดฯ กองแผนฯ กองการศึกษา
๖	โครงการเสริมสร้างความรู้ความเข้าใจในนโยบายบริหารจัดการพื้นที่เกษตรกรรม	เพื่อเสริมสร้างความรู้ความเข้าใจและทิศทางของการดำเนินนโยบายแก่เกษตรกรในพื้นที่จังหวัด	๑.ฝึกอบรม จัดกิจกรรมเพื่อสร้างความรู้ความเข้าใจในการบริหารจัดการพื้นที่เกษตรกรรมแก่เกษตรกร ๒.จัดทำสื่อประชาสัมพันธ์ต่าง ๆ เพื่อรณรงค์ เผยแพร่ความรู้แก่เกษตรกรและประชาชนทั่วไป ฯลฯ	-	๕๐๐,๐๐๐	-	จำนวนผู้เข้าร่วมโครงการ	เกษตรกร และผู้เกี่ยวข้อง มีความรู้ความเข้าใจ สามารถปรับเปลี่ยนการประกอบอาชีพได้อย่างเหมาะสม และเกิดความยั่งยืน	สำนักปลัดฯ กองแผนฯ

๒. ยุทธศาสตร์การพัฒนา ด้านเศรษฐกิจ

แนวทางที่ ๔ ส่งเสริมการพัฒนาพลังงาน พลังงานทดแทน และการประหยัดพลังงาน

ที่	โครงการ	วัตถุประสงค์	เป้าหมาย (ผลผลิตของโครงการ)	งบประมาณและที่ผ่านมา			ตัวชี้วัด (KPI)	ผลลัพธ์ที่คาดว่าจะได้รับ	หน่วยงาน ที่รับผิดชอบ
				๒๕๖๐ (บาท)	๒๕๖๑ (บาท)	๒๕๖๒ (บาท)			
๑	โครงการส่งเสริมการประหยัดพลังงาน	๑.เพื่อเป็นการขับเคลื่อนและสนองพระราชดำริ "เศรษฐกิจพอเพียง" ๒.เพื่อส่งเสริมการจัดทำแผนพัฒนาพลังงานท้องถิ่น/ชุมชน ๓.เพื่อส่งเสริม สนับสนุนให้มีการประหยัดและอนุรักษ์พลังงาน ในทุกภาคส่วน	๑.ฝึกอบรม สัมมนา และศึกษาดูงาน เพื่อให้ความรู้ ความเข้าใจ และส่งเสริมการมีส่วนร่วมในการประหยัดพลังงาน ๒.จัดงาน/กิจกรรมรณรงค์ให้องค์กรภาคส่วนต่าง ๆ และประชาชน ร่วมกันประหยัดพลังงาน ลดภาวะโลกร้อน ๓.จัดทำแผนพัฒนาพลังงาน จัดทำสื่อประชาสัมพันธ์ต่าง ๆ ๔.อุดหนุนหน่วยงาน องค์กร ส่วนราชการต่าง ๆ ในพื้นที่ ฯลฯ	๑,๐๐๐,๐๐๐	-	-	จำนวนโครงการ/กิจกรรม, ร้อยละการประหยัดพลังงาน	ประชาชนมีพลังงานใช้ อย่างเพียงพอ ประหยัด ค่าใช้จ่าย, ลดภาวะโลกร้อน ท้องถิ่นมีการพัฒนาที่ยั่งยืน	สำนักปลัดฯ
๒	โครงการส่งเสริมนวัตกรรม	เพื่อมุ่งเน้นการผลิตสิ่งใหม่ด้านการประหยัดพลังงาน หรือการใช้พลังงานทดแทน	ส่งเสริม สนับสนุนการจัดกิจกรรม เพื่อพัฒนาทักษะ ความรู้ ความคิด ในการคิดค้นสิ่งประดิษฐ์ต่าง ๆ การจัดทำสื่อประชาสัมพันธ์ รวมถึงการอุดหนุนหน่วยงานราชการต่างๆ	-	๕๐๐,๐๐๐	-	จำนวนโครงการ/กิจกรรม, นวัตกรรมที่เพิ่มขึ้น	ประชาชนมีพลังงานใช้ อย่างเพียงพอ ประหยัด ค่าใช้จ่าย, ลดภาวะโลกร้อน ท้องถิ่นมีการพัฒนาที่ยั่งยืน	สำนักปลัดฯ

๒. ยุทธศาสตร์การพัฒนา ด้านเศรษฐกิจ

แนวทางที่ ๔ ส่งเสริมการพัฒนาพลังงาน พลังงานทดแทน และการประหยัดพลังงาน

ที่	โครงการ	วัตถุประสงค์	เป้าหมาย (ผลผลิตของโครงการ)	งบประมาณและที่ผ่านมา			ตัวชี้วัด (KPI)	ผลลัพธ์ที่คาดว่าจะได้รับ	หน่วยงาน ที่รับผิดชอบ
				๒๕๖๐ (บาท)	๒๕๖๑ (บาท)	๒๕๖๒ (บาท)			
๓	โครงการส่งเสริม สนับสนุน การพัฒนาการผลิตพืชพลังงานทดแทน	เพื่อใช้เป็นวัตถุดิบพลังงานทดแทน	๑.ฝึกอบรม จัดกิจกรรมต่าง ๆ เพื่อให้ความรู้แก่ประชาชนในการพัฒนาพลังงานทดแทน ๒.จัดทำสื่อประชาสัมพันธ์เพื่อลดการใช้พลังงาน ๓.สนับสนุนการจัดกิจกรรมการสาธิต และอื่น ๆ ที่จำเป็น ฯลฯ	-	๒๐๐,๐๐๐	-	จำนวนผู้ใช้ประโยชน์/พลังงานทดแทนที่เพิ่มขึ้น	ประชาชนมีพลังงานใช้ อย่างเพียงพอ ประหยัดค่าใช้จ่าย, ลดภาวะโลกร้อน ท้องถิ่นมีการพัฒนาที่ยั่งยืน	สำนักปลัดฯ
๔	โครงการจ้างที่ปรึกษาศึกษาวิจัยปฏิบัติการเพิ่มประสิทธิภาพพื้นที่สู่การสร้างแหล่งสำรองพลังงานทดแทน ตามแนวทางปรัชญาเศรษฐกิจพอเพียง	๑.เพื่อสำรวจข้อมูลที่เป็นปัญหาอุปสรรคต่อการใช้พลังงานทดแทน ๒.เพื่อเผยแพร่ความรู้ด้านพลังงานทดแทนในครัวเรือนให้ประชาชนและผู้ที่เกี่ยวข้อง ๓.เพื่อสำรวจแหล่งวัตถุดิบศักยภาพของพื้นที่ในการผลิตพลังงานชีวมวล	๑.ดำเนินการสำรวจหาแหล่ง/การผลิตพลังงานทดแทน หรือการศึกษาสำหรับการบริหารจัดการการใช้พลังงานทดแทน ๒.ฝึกอบรม,จัดกิจกรรม การให้ความรู้แก่ประชาชน/ผู้ที่สนใจในการผลิตพลังงานทดแทน ๓.การดำเนินอื่นๆ ที่เกี่ยวข้องกับโครงการฯ ฯลฯ	-	-	๑,๐๐๐,๐๐๐	จำนวนโครงการ/พลังงานทดแทนที่เพิ่มขึ้น	อบจ.สามารถใช้ข้อมูลจากการวิจัยมาเป็นแนวทางในการประเมินศักยภาพของพื้นที่ เพื่อกำหนดแผนในการพัฒนาด้านพลังงานทดแทนของจังหวัด	สำนักปลัดฯ กองแผนฯ

รายละเอียดโครงการพัฒนา

แบบ ผ.๐๑

แผนพัฒนาสามปี (พ.ศ.๒๕๖๐ - ๒๕๖๒)

องค์การบริหารส่วนจังหวัดนครปฐม

ยุทธศาสตร์จังหวัดที่ ๒ การเพิ่มขีดความสามารถในการแข่งขันด้านการท่องเที่ยวเชิงประวัติศาสตร์ และวัฒนธรรม ให้อยู่ในระดับต้นของประเทศ

ยุทธศาสตร์จังหวัดที่ ๓ การพัฒนาคุณภาพชีวิตของประชาชน การเสริมสร้างความมั่นคง และสังคมคุณภาพอย่างยั่งยืน

- ยุทธศาสตร์การพัฒนาของ อปท.ในเขตจังหวัดที่ ๑ การพัฒนาด้านการศึกษา ศาสนา และวัฒนธรรม

๑. ยุทธศาสตร์การพัฒนาด้านการศึกษา ศาสนา และวัฒนธรรม

แนวทางที่ ๑ พัฒนาการศึกษาและส่งเสริมระบบการศึกษาอย่างยั่งยืน

ที่	โครงการ	วัตถุประสงค์	เป้าหมาย (ผลผลิตของโครงการ)	งบประมาณและที่ผ่านมา			ตัวชี้วัด (KPI)	ผลลัพธ์ที่คาดว่าจะได้รับ	หน่วยงาน ที่รับผิดชอบ
				๒๕๖๐ (บาท)	๒๕๖๑ (บาท)	๒๕๖๒ (บาท)			
๑	โครงการยกระดับพัฒนาคุณภาพทางการศึกษาของสถานศึกษาต่างๆ ภายในจังหวัดนครปฐม	เพื่อพัฒนาและส่งเสริมประสิทธิภาพทางการศึกษา	จัดกิจกรรมพัฒนาคุณภาพทางการศึกษาของสถานศึกษาต่าง ๆ ในจังหวัดนครปฐม	๒,๐๐๐,๐๐๐	-	-	จำนวนโครงการ/กิจกรรม	นักเรียนมีพัฒนาการและมีคุณภาพในการเรียนรู้มากขึ้น	กองการศึกษา
๒	โครงการศูนย์ส่งเสริมศักยภาพทางการเรียนของนักเรียน	เพื่อเพิ่มศักยภาพและส่งเสริมประสิทธิภาพทางการศึกษา	ศูนย์ส่งเสริมศักยภาพทางการเรียนในอำเภอเมืองฯ ๔ ศูนย์ อำเภออื่นๆ อีก อำเภอละ ๑ ศูนย์	-	-	๒,๐๐๐,๐๐๐	จำนวนโครงการ	ครูและนักเรียน มีการเรียนการสอนมากขึ้น	กองการศึกษา
๓	โครงการสนับสนุนทุนการศึกษาให้นักเรียน/นักศึกษาที่เรียนดีแต่ขาดแคลนทุนทรัพย์ ในพื้นที่จังหวัดนครปฐม	เพื่อเพิ่มศักยภาพและส่งเสริมประสิทธิภาพทางการศึกษา	สนับสนุนทุนการศึกษาให้นักเรียน/นักศึกษาที่เรียนดีแต่ขาดแคลนทุนทรัพย์ในจังหวัด	-	-	๕๐๐,๐๐๐	จำนวนนักเรียนที่ได้รับทุน	นักเรียนที่ขาดแคลน มีทุนทรัพย์ด้านการศึกษา สามารถเพิ่มทักษะและพัฒนา	กองการศึกษา

๑. ยุทธศาสตร์การพัฒนาด้านการศึกษา ศาสนา และวัฒนธรรม

แนวทางที่ ๑ พัฒนาการศึกษาระบบการศึกษาอย่างยั่งยืน

ที่	โครงการ	วัตถุประสงค์	เป้าหมาย (ผลผลิตของโครงการ)	งบประมาณและที่ผ่านมา			ตัวชี้วัด (KPI)	ผลลัพธ์ที่คาดว่าจะได้รับ	หน่วยงาน ที่รับผิดชอบ
				๒๕๖๐ (บาท)	๒๕๖๑ (บาท)	๒๕๖๒ (บาท)			
๔	โครงการเงินอุดหนุนสำนักงานเขตพื้นที่การศึกษาประถมศึกษา นครปฐม เขต ๑, เขต ๒ และสำนักงานเขตพื้นที่การศึกษามัธยมศึกษา เขต ๙ (จังหวัดนครปฐม) และสถานศึกษาในพื้นที่จังหวัดนครปฐม เกี่ยวกับการจัดกิจกรรมพัฒนาคุณภาพทางการศึกษาต่างๆ	เพื่อพัฒนาและส่งเสริมประสิทธิภาพทางการศึกษา	จัดทำโครงการเงินอุดหนุนสำนักงานเขตพื้นที่การศึกษาประถมศึกษา นครปฐม เขต ๑, เขต ๒ และสำนักงานเขตพื้นที่การศึกษามัธยมศึกษา เขต ๙ (จังหวัดนครปฐม) และสถานศึกษาในพื้นที่จังหวัดนครปฐม ในการจัดกิจกรรมพัฒนาคุณภาพทางการศึกษาต่างๆ	๒,๐๐๐,๐๐๐	-	-	จำนวนโรงเรียนที่ได้รับการสนับสนุน	การเรียนการสอนมีประสิทธิภาพมากขึ้น	กองการศึกษา
๕	โครงการยกระดับคุณภาพการศึกษาผ่านกระบวนการเรียนรู้สะเต็มศึกษา	เพื่อพัฒนาและส่งเสริมประสิทธิภาพทางการศึกษา	ผู้บริหาร ครู และนักเรียนจากโรงเรียนเครือข่ายสะเต็มศึกษาจังหวัดนครปฐม ภูมิปัญญาท้องถิ่น จำนวน ๑,๐๐๐ คน ทูตสะเต็มฯ จำนวน ๓๖๐ คน	๑,๐๐๐,๐๐๐	-	-	จำนวนโครงการ	การเรียนการสอนมีประสิทธิภาพมากขึ้น	กองการศึกษา

๑. ยุทธศาสตร์การพัฒนาด้านการศึกษา ศาสนา และวัฒนธรรม

แนวทางที่ ๑ พัฒนาการศึกษาระบบการศึกษาอย่างยั่งยืน

ที่	โครงการ	วัตถุประสงค์	เป้าหมาย (ผลผลิตของโครงการ)	งบประมาณและที่ผ่านมา			ตัวชี้วัด (KPI)	ผลลัพธ์ที่คาดว่าจะได้รับ	หน่วยงาน ที่รับผิดชอบ
				๒๕๖๐ (บาท)	๒๕๖๑ (บาท)	๒๕๖๒ (บาท)			
๖	โครงการแสดงผลงานครูและนักเรียน จังหวัดนครปฐม	เพื่อเปิดโอกาสให้ครูได้ นำเสนอผลงานและนักเรียน มีเวทีแสดงผลงาน เพื่อเพิ่ม ทักษะความสามารถ และ ต่อยอดการพัฒนาด้าน การศึกษา	ครูและนักเรียนในจังหวัด นครปฐม	๒๐๐,๐๐๐	-	-	จำนวน ผลงาน	ครูและนักเรียน เกิดความภาคภูมิใจ และสามารถต่อยอด ผลงานทางการ ศึกษาได้มากขึ้น	กองการศึกษา
๗	โครงการเสริมสร้างศักยภาพ และ พัฒนาทักษะการเรียนรู้ของเด็ก นักเรียน และเยาวชนจังหวัดนครปฐม	เพื่อพัฒนาและส่งเสริม ศักยภาพ ทักษะการเรียนรู้ ให้เด็ก นักเรียน และ เยาวชนในพื้นที่	๑.จัดฝึกอบรม ประชุมสัมมนา จัดกิจกรรมการเรียนรู้ต่าง ๆ งานวิชาการ นวัตกรรมทางการ ศึกษา ค่ายจิตอาสา และกิจกรรม ในวันสำคัญต่าง ๆ ฯลฯ ๒.อุดหนุนหน่วยงาน สถานศึกษาฯ	๑,๐๐๐,๐๐๐	-	-	เด็ก นักเรียน เยาวชน มีศักยภาพ และทักษะการเรียนรู้ ทั้งในด้านการศึกษา และการดำเนินชีวิต มากขึ้น	กองการศึกษา	
๘	โครงการจัดทำแหล่งเรียนรู้ "การศึกษา ด้วยเทคโนโลยีการศึกษาทางไกลผ่าน เทคโนโลยีสารสนเทศ DLIT	เพื่อพัฒนาการศึกษา สร้างทักษะการเรียนรู้	จัดหาวัสดุอุปกรณ์, สื่อการเรียน การสอนทางไกลผ่านเทคโนโลยี สารสนเทศ DLIT และอื่น ๆ ที่จำเป็นในการติดตั้ง จำนวน ๑ โครงการ	-	-	๑,๐๐๐,๐๐๐	จำนวน โครงการ/ จำนวน โรงเรียน ที่ได้รับการ	ครูและนักเรียน มี ประสิทธิภาพด้าน การเรียนการสอน มากขึ้น	กองการศึกษา

๑. ยุทธศาสตร์การพัฒนาด้านการศึกษา ศาสนา และวัฒนธรรม

แนวทางที่ ๑ พัฒนาการศึกษาระบบการศึกษาอย่างยั่งยืน

ที่	โครงการ	วัตถุประสงค์	เป้าหมาย (ผลผลิตของโครงการ)	งบประมาณและที่ผ่านมา			ตัวชี้วัด (KPI)	ผลลัพธ์ที่คาดว่าจะได้รับ	หน่วยงาน ที่รับผิดชอบ
				๒๕๖๐ (บาท)	๒๕๖๑ (บาท)	๒๕๖๒ (บาท)			
๙	โครงการจัดหาสื่อการเรียนการสอนและวัสดุการศึกษาต่าง ๆ เพื่อเพิ่มศักยภาพทางการศึกษา	เพื่อส่งเสริมและพัฒนาการศึกษา และเพิ่มศักยภาพด้านการศึกษาก่อนครูและนักเรียน	จัดหาสื่อสนับสนุนการจัดการเรียนการสอนต่างๆ และวัสดุการศึกษาต่าง ๆ ให้แก่สถานศึกษาในจังหวัดนครปฐม	๓๐๐,๐๐๐	-	-	จำนวนโรงเรียนที่ได้บริการสนับสนุน	ครูและนักเรียน มีประสิทธิภาพด้านการเรียนการสอนมากขึ้น	กองการศึกษา
๑๐	โครงการจัดหาสื่อเทคโนโลยีสารสนเทศและวัสดุ ครุภัณฑ์คอมพิวเตอร์เพื่อพัฒนาคุณภาพการศึกษา	เพื่อพัฒนาและส่งเสริมประสิทธิภาพทางการศึกษา	จัดหาสื่อเทคโนโลยีทางการศึกษาและวัสดุ ครุภัณฑ์คอมพิวเตอร์ให้กับสถานศึกษาในจังหวัดนครปฐม	-	๑,๐๐๐,๐๐๐	-	ร้อยละความพึงพอใจของโรงเรียนที่ได้รับการสนับสนุน	ครูและนักเรียน มีพัฒนาการและมีประสิทธิภาพด้านการเรียนการสอนมากขึ้น	กองการศึกษา
๑๑	โครงการบ้านนักวิทยาศาสตร์น้อย	เป็นโครงการที่สมเด็จพระเทพรัตนราชสุดาฯ สยามบรมราชกุมารี ทรงพระกรุณาพระราชทานพระราชดำริเพื่อให้เด็กปฐมวัยเกิดการเรียนรู้ โดย ๑. เด็กและครูช่วยกันสร้างกระบวนการเรียนรู้ร่วมกัน	จัดหาวัสดุอุปกรณ์ทางวิทยาศาสตร์และสื่อการสอนที่เกี่ยวข้อง ให้แก่สถานศึกษาในจังหวัดนครปฐม	-	-	๑,๐๐๐,๐๐๐	ร้อยละความพึงพอใจของโรงเรียนที่ได้รับการสนับสนุน	ครูและนักเรียน ระดับปฐมวัยมีประสิทธิภาพด้านการเรียนการสอนมากขึ้น	กองการศึกษา

๑. ยุทธศาสตร์การพัฒนาด้านการศึกษา ศาสนา และวัฒนธรรม

แนวทางที่ ๑ พัฒนาการศึกษาและส่งเสริมระบบการศึกษาอย่างยั่งยืน

ที่	โครงการ	วัตถุประสงค์	เป้าหมาย (ผลผลิตของโครงการ)	งบประมาณและที่ผ่านมา			ตัวชี้วัด (KPI)	ผลลัพธ์ที่คาดว่าจะได้รับ	หน่วยงาน ที่รับผิดชอบ
				๒๕๖๐ (บาท)	๒๕๖๑ (บาท)	๒๕๖๒ (บาท)			
๑๒	โครงการห้องศูนย์ศึกษาสะเต็มศึกษา ในพื้นที่จังหวัดนครปฐม	๒. เด็กได้เกิดการเรียนรู้ ตามกระบวนการทาง วิทยาศาสตร์ - ตั้งสมมติฐาน - ออกแบบการทดลอง - ทำการทดลอง บันทึกผล - วิเคราะห์ข้อมูล อภิปราย - สรุปผล เพื่อพัฒนาและส่งเสริม ประสิทธิภาพทางการ ศึกษา	๑.ค่าใช้จ่ายในการจัดทำห้องศูนย์ ศึกษาสะเต็มศึกษาเพื่อส่งเสริม การจัดการเรียนการสอนด้วย เทคโนโลยีที่ทันสมัย ๒.อุดหนุนหน่วยงาน ส่วนราชการ สถานศึกษาต่าง ๆ ในจังหวัด ฯลฯ	๑,๐๐๐,๐๐๐	๑,๐๐๐,๐๐๐	-	จำนวน ครูภัณฑ์/ จำนวน โรงเรียนที่ได้ รับการ สนับสนุน	ครูและนักเรียนมี ประสิทธิภาพด้าน การเรียนการสอนที่ ทันสมัยมากขึ้น	กองการศึกษา

๑. ยุทธศาสตร์การพัฒนาด้านการศึกษา ศาสนา และวัฒนธรรม

แนวทางที่ ๑ พัฒนาการศึกษาระบบการศึกษาอย่างยั่งยืน

ที่	โครงการ	วัตถุประสงค์	เป้าหมาย (ผลผลิตของโครงการ)	งบประมาณและที่ผ่านมา			ตัวชี้วัด (KPI)	ผลลัพธ์ที่คาดว่าจะได้รับ	หน่วยงาน ที่รับผิดชอบ
				๒๕๖๐ (บาท)	๒๕๖๑ (บาท)	๒๕๖๒ (บาท)			
๑๓	โครงการก่อสร้าง/ปรับปรุงอาคารเรียนหรือสิ่งก่อสร้างของสถานศึกษาในพื้นที่จังหวัดนครปฐม	รองรับการเพิ่มของจำนวนนักเรียนเพื่อส่งเสริมประสิทธิภาพทางการศึกษา	ก่อสร้าง/ปรับปรุงอาคารเรียนหรือสิ่งก่อสร้างของสถานศึกษาในจังหวัดนครปฐม	-	-	๑,๐๐๐,๐๐๐	จำนวนโครงการ	มีสถานที่ศึกษาเพิ่มขึ้นเป็นพื้นฐานการพัฒนาการเรียนการสอน	กองการศึกษา
๑๔	โครงการเงินอุดหนุนสำนักงานเขตพื้นที่การศึกษาประถมศึกษานครปฐม เขต ๑, เขต ๒ และสำนักงานเขตพื้นที่การศึกษามัธยมศึกษา เขต ๙ (จังหวัดนครปฐม) และสถานศึกษาศึกษาในพื้นที่ในการจัดหาวัสดุ/ครุภัณฑ์ทางการศึกษา	เพื่อพัฒนาและส่งเสริมประสิทธิภาพทางการศึกษา	จัดทำโครงการเงินอุดหนุนสำนักงานเขตพื้นที่การศึกษาประถมศึกษานครปฐม เขต ๑, เขต ๒ และสำนักงานเขตพื้นที่การศึกษามัธยมศึกษา เขต ๙ (จังหวัดนครปฐม) และสถานศึกษาในพื้นที่จังหวัดนครปฐม ๑. จัดหาวัสดุ/ครุภัณฑ์ทางการศึกษา อาทิเช่น หนังสือ เอกสาร สื่อการเรียนการสอน ครุภัณฑ์คอมพิวเตอร์ ฯลฯ ๒. จัดทำห้องเรียนอิเล็กทรอนิกส์ ห้องเรียนอัจฉริยะภาพ ฯลฯ	๒,๐๐๐,๐๐๐	-	-	จำนวนโรงเรียนที่ได้รับการสนับสนุน	การเรียนการสอนมีประสิทธิภาพมากขึ้น	กองการศึกษา

๑. ยุทธศาสตร์การพัฒนาด้านการศึกษา ศาสนา และวัฒนธรรม

แนวทางที่ ๑ พัฒนาการศึกษาระบบการศึกษาอย่างยั่งยืน

ที่	โครงการ	วัตถุประสงค์	เป้าหมาย (ผลผลิตของโครงการ)	งบประมาณและที่ผ่านมา			ตัวชี้วัด (KPI)	ผลลัพธ์ที่คาดว่าจะได้รับ	หน่วยงาน ที่รับผิดชอบ
				๒๕๖๐ (บาท)	๒๕๖๑ (บาท)	๒๕๖๒ (บาท)			
๑๕	โครงการพัฒนาศักยภาพเด็กปฐมวัยตามมาตรฐานคุณลักษณะที่พึงประสงค์	เพื่อส่งเสริมและพัฒนาศักยภาพเด็กปฐมวัย	จัดทำโครงการต่าง ๆ เพื่อสนับสนุนเด็กปฐมวัย	-	-	๒๕๐,๐๐๐	จำนวน โครงการ/ กิจกรรม	เด็กปฐมวัยมีมาตรฐานตามคุณลักษณะที่พึงประสงค์ ๑๒ ข้อเพิ่มมากขึ้น	กองการศึกษา
๑๖	โครงการจัดกิจกรรมเพื่อพัฒนาเด็กและเยาวชนด้านทักษะชีวิต และอาชีพ	เพื่อพัฒนาและส่งเสริมประสิทธิภาพทางการศึกษา	จัดกิจกรรมเพื่อพัฒนาเด็ก/เยาวชน	-	๒๕๐,๐๐๐	-	จำนวน โครงการ/ ผู้เข้าร่วม โครงการ	เด็ก/เยาวชนมีพัฒนาการ และมีคุณภาพในการเรียนรู้มากขึ้น	กองการศึกษา
๑๗	โครงการงานชุมนุมลูกเสือจังหวัดนครปฐม	เพื่อจัดเตรียมงานในการเฉลิมพระเกียรติพระบาทสมเด็จพระมงกุฎเกล้าเจ้าอยู่หัวฯ	สนับสนุน จัดกิจกรรมงานชุมนุมลูกเสือจังหวัดฯ	-	๓๐๐,๐๐๐	-	จำนวน ผู้เข้าร่วม โครงการ	กิจกรรม/งานต่าง ๆ ของลูกเสือได้รับการเผยแพร่มากขึ้น	กองการศึกษา

๑. ยุทธศาสตร์การพัฒนาด้านการศึกษา ศาสนา และวัฒนธรรม

แนวทางที่ ๑ พัฒนาการศึกษาระบบการศึกษาอย่างยั่งยืน

ที่	โครงการ	วัตถุประสงค์	เป้าหมาย (ผลผลิตของโครงการ)	งบประมาณและที่ผ่านมา			ตัวชี้วัด (KPI)	ผลลัพธ์ที่คาดว่าจะได้รับ	หน่วยงาน ที่รับผิดชอบ
				๒๕๖๐ (บาท)	๒๕๖๑ (บาท)	๒๕๖๒ (บาท)			
๑๘	โครงการสานสัมพันธ์สร้างเครือข่าย เยาวชนประชาธิปไตย	เพื่อเสริมสร้างและเผยแพร่ ความรู้ความเข้าใจแก่ เยาวชน เกี่ยวกับการเมือง การปกครองในระบอบ ประชาธิปไตย และเป็น การให้เยาวชนกล้าคิด กล้าแสดงความคิดเห็น และมีส่วนร่วมทาง การเมือง	๑.ฝึกอบรม จัดประชุมสัมมนา ศึกษาดูงาน ให้ความรู้ความ เข้าใจเกี่ยวกับการเมืองการ ปกครองระบอบในประชาธิปไตย ๒.จัดกิจกรรมสาธารณประโยชน์ แก่ชุมชนและสังคม และเป็นการ ส่งเสริมการเรียนรู้ การมีส่วนร่วม เกี่ยวกับการเมืองการปกครอง	-	๒๐๐,๐๐๐	-	จำนวน ผู้เข้าร่วม โครงการ	เยาวชนมีความรู้ ความเข้าใจในการ เมืองการปกครอง ระบอบประชาธิปไตย สามารถนำความรู้ที่ ได้รับไปขยายผล เกิดการสร้าง เครือข่ายด้าน ประชาธิปไตย อย่างเป็นรูปธรรม	กองการศึกษา
๑๙	โครงการแบ่งปันน้ำใจ TO BE NUMBER ONE สู้ภัยผู้ต้อโอกาส	๑. เพื่อส่งเสริมผู้เรียนให้มี สุขภาพที่ดี สามารถป้องกัน ตนเองจากสิ่งเสพติด รวมทั้ง เป็นผู้มีคุณธรรมจริยธรรม ๒. เพื่อสร้างความร่วมมือ ระหว่างครอบครัว โรงเรียน และหน่วยงานที่เกี่ยวข้อง	๑.จัดกิจกรรมต่างๆ เพื่อส่งเสริม การป้องกันตนเองจากพิษภัยของ ยาเสพติด ๒.อุดหนุนหน่วยงาน ส่วนราชการ สถานศึกษาต่าง ๆ ในจังหวัด ฯลฯ	๒๕๐,๐๐๐	-	-	จำนวน ผู้เข้าร่วม โครงการ	เยาวชนมีสุขภาพ ที่ดี สามารถป้องกัน ตนเองจากสิ่งเสพติด ให้โทษและหลีกเลี่ยง ตนเองได้	กองการศึกษา

๑. ยุทธศาสตร์การพัฒนาด้านการศึกษา ศาสนา และวัฒนธรรม

แนวทางที่ ๑ พัฒนาการศึกษาระบบการศึกษาอย่างยั่งยืน

ที่	โครงการ	วัตถุประสงค์	เป้าหมาย (ผลผลิตของโครงการ)	งบประมาณและที่ผ่านมา			ตัวชี้วัด (KPI)	ผลลัพธ์ที่คาดว่าจะได้รับ	หน่วยงาน ที่รับผิดชอบ
				๒๕๖๐ (บาท)	๒๕๖๑ (บาท)	๒๕๖๒ (บาท)			
๒๐	โครงการค่ายคุณธรรม-จริยธรรม/ ส่งเสริมค่านิยมหลักของคนไทย ๑๒ ประการ จังหวัดนครปฐม	๓. เพื่อสนองพระดำริ ทูลกระหม่อมหญิงอุบลรัตน- ราชกัญญาสิริวัฒนาพรรณวดี	ฝึกอบรม ประชุมสัมมนา จัดกิจกรรมเข้าค่ายให้ความรู้ความ- เข้าใจเกี่ยวกับคุณธรรม จริยธรรม แก่นักเรียน เยาวชน ในจังหวัด นครปฐม ฯลฯ	๑,๐๐๐,๐๐๐	-	-	จำนวน ผู้เข้าร่วม โครงการ	นักเรียน เยาวชน มีศักยภาพในการ พัฒนาตนเองและ ใช้เป็นแนวทางใน การปฏิบัติตนเป็น คนดีต่อสังคม	กองการศึกษา
๒๑	โครงการส่งเสริมการเรียนรู้ตามรอย พระยุคลบาทเศรษฐกิจพอเพียง	เพื่อเพิ่มประสิทธิภาพทาง การศึกษา มุ่งสู่สังคมแห่ง การเรียนรู้และการพัฒนา อย่างยั่งยืน	จัดกิจกรรม ทักษะศึกษา การฝึก อบรมเพื่อพัฒนาการเรียนรู้ หรือกิจกรรมอื่น ๆ ที่ส่งเสริม สนับสนุนการพัฒนาศักยภาพ การดำรงชีวิตตามวิถีปรัชญา เศรษฐกิจพอเพียง	๕๐๐,๐๐๐	-	-	จำนวน โครงการ/ กิจกรรม	ครู นักเรียน เยาวชน เกิดองค์ความรู้และ สามารถประยุกต์ใช้ ในการพัฒนาตนเอง และพัฒนาท้องถิ่นได้ อย่างมีประสิทธิภาพ	กองการศึกษา

๑. ยุทธศาสตร์การพัฒนาด้านการศึกษา ศาสนา และวัฒนธรรม

แนวทางที่ ๑ พัฒนาการศึกษาระบบการศึกษาอย่างยั่งยืน

ที่	โครงการ	วัตถุประสงค์	เป้าหมาย (ผลผลิตของโครงการ)	งบประมาณและที่ผ่านมา			ตัวชี้วัด (KPI)	ผลลัพธ์ที่คาดว่าจะได้รับ	หน่วยงาน ที่รับผิดชอบ
				๒๕๖๐ (บาท)	๒๕๖๑ (บาท)	๒๕๖๒ (บาท)			
๒๒	โครงการอบรม สัมมนา และศึกษาดูงาน เพื่อเพิ่มประสิทธิภาพทางการศึกษา และการปฏิบัติงานด้านการศึกษาของสถานศึกษาและหน่วยงานบริหารการศึกษาต่าง ๆ ในจังหวัด	พัฒนาศักยภาพ เพิ่มประสิทธิภาพทางการศึกษาให้แก่บุคลากรและผู้ที่เกี่ยวข้องทางด้านการศึกษา	ฝึกอบรม ประชุมสัมมนา ศึกษาดูงานแก่เด็ก/นักเรียน เยาวชน บุคลากรทางการศึกษา และผู้มีส่วนเกี่ยวข้องแก่สถานศึกษาต่าง ๆ ในจังหวัด	-	๑,๐๐๐,๐๐๐	-	จำนวนโครงการ/ร้อยละความพึงพอใจของผู้เข้าร่วม	บุคลากรทางการศึกษามีความรู้ในการปฏิบัติงาน เด็ก/นักเรียน และเยาวชนมีทักษะการเรียนรู้มากขึ้น	กองการศึกษา
๒๓	โครงการค่ายเยาวชนไทยอาเซียน	เพื่อเสริมสร้างทักษะการเรียนรู้ และพัฒนาศักยภาพเยาวชนไทยให้ทัดเทียมประเทศในกลุ่มอาเซียน	๑.ฝึกอบรม จัดประชุมสัมมนา ศึกษาดูงาน ให้ความรู้ความเข้าใจเกี่ยวกับอาเซียน ๒.จัดกิจกรรมส่งเสริมการเรียนรู้เกี่ยวกับอาเซียน ๓.อุดหนุนหน่วยงาน ส่วนราชการ สถานศึกษาต่าง ๆ ในจังหวัด ฯลฯ	๓๐๐,๐๐๐	-	-	จำนวนผู้เข้าร่วมโครงการ	เยาวชนมีความรู้ความเข้าใจเกี่ยวกับอาเซียน สามารถนำความรู้ที่ได้รับไปขยายผล เกิดการสร้างเครือข่าย อย่างเป็นรูปธรรม	กองการศึกษา

๑. ยุทธศาสตร์การพัฒนาด้านการศึกษา ศาสนา และวัฒนธรรม

แนวทางที่ ๑ พัฒนาการศึกษาระบบการศึกษาอย่างยั่งยืน

ที่	โครงการ	วัตถุประสงค์	เป้าหมาย (ผลผลิตของโครงการ)	งบประมาณและที่ผ่านมา			ตัวชี้วัด (KPI)	ผลลัพธ์ที่คาดว่าจะได้รับ	หน่วยงาน ที่รับผิดชอบ
				๒๕๖๐ (บาท)	๒๕๖๑ (บาท)	๒๕๖๒ (บาท)			
๒๔	โครงการพัฒนาการศึกษาของหน่วยงานทางการศึกษา และสถานศึกษาต่าง ๆ ในจังหวัด	เพื่อพัฒนาศักยภาพการศึกษาระดับจังหวัดนครปฐมให้มีประสิทธิภาพ	๓.อุดหนุนหน่วยงาน ส่วนราชการ สถานศึกษาต่าง ๆ ในจังหวัด ๒. จัดหาวัสดุ/ครุภัณฑ์ทางการศึกษา ๓. จัดกิจกรรมส่งเสริมการศึกษา และการเรียนรู้ต่าง ๆ ให้แก่เด็กนักเรียน เยาวชน และประชาชน ๔. อบรม ประชุมสัมมนา เพื่อให้ความรู้ความเข้าใจด้านการศึกษา ๖. จัดทำสื่อประชาสัมพันธ์ บอร์ด-นิทรรศการ การแสดงผลงาน ฯลฯ	๑,๐๐๐,๐๐๐	-	-	จำนวนหน่วยงานที่ได้รับบริการสนับสนุน	การศึกษาของจังหวัดนครปฐมมีประสิทธิภาพเพิ่มมากขึ้น	กองการศึกษา
๒๕	โครงการส่งเสริมสิทธิมนุษยชนด้านการศึกษา ศาสนา และวัฒนธรรม	เพื่อพัฒนาและส่งเสริมสิทธิมนุษยชนด้านการศึกษา ศาสนา และวัฒนธรรม	๑.ฝึกอบรม/สัมมนา/จัดกิจกรรมเพื่อส่งเสริมหลักสิทธิมนุษยชนด้านการศึกษา ศาสนา และวัฒนธรรมในพื้นที่ ๒.จัดทำสื่อประชาสัมพันธ์ต่าง ๆ ที่เกี่ยวข้องตามโครงการ ฯลฯ	-	๒๐๐,๐๐๐	-	จำนวนโครงการ/กิจกรรมและผู้เข้าร่วมฯ	การพัฒนาคุณภาพด้านการศึกษา ศาสนา และวัฒนธรรม มีความสอดคล้องกับหลักสิทธิมนุษยชน	กองการศึกษา

๑. ยุทธศาสตร์การพัฒนาด้านการศึกษา ศาสนา และวัฒนธรรม

แนวทางที่ ๒ ส่งเสริมการจัดงานเฉลิมพระเกียรติพระบาทสมเด็จพระเจ้าอยู่หัว สมเด็จพระนางเจ้าสิริกิติ์พระบรมราชินีนาถ พระบรมวงศานุวงศ์ งานราชพิธี และงานรัฐพิธี

ที่	โครงการ	วัตถุประสงค์	เป้าหมาย (ผลผลิตของโครงการ)	งบประมาณและที่ผ่านมา			ตัวชี้วัด (KPI)	ผลลัพธ์ที่คาดว่าจะได้รับ	หน่วยงาน ที่รับผิดชอบ
				๒๕๖๐ (บาท)	๒๕๖๑ (บาท)	๒๕๖๒ (บาท)			
๑	โครงการเทิดพระเกียรติพระบาทสมเด็จพระเจ้าอยู่หัวฯ สมเด็จพระบรมราชินีนาถฯ พระบรมวงศานุวงศ์ และการป้องกันสถาบันชาติ ศาสนา และพระมหากษัตริย์	เพื่อเทิดพระเกียรติพระบาทสมเด็จพระเจ้าอยู่หัวฯ สมเด็จพระบรมราชินีนาถฯ พระบรมวงศานุวงศ์ และดำรงรักษาไว้ซึ่งสถาบันสำคัญของชาติ	๑.จัดกิจกรรม/การแสดง/การจัดงานเทิดพระเกียรติ เช่น จัดงานนิทรรศการ ประกวดภาพถ่าย ภาพวาด ผลงานต่าง ๆ การเดินการวิ่งเฉลิมพระเกียรติ ฯลฯ ๒.ฝึกอบรม สัมมนา และจัดทำสื่อประชาสัมพันธ์ให้ความรู้ต่าง ๆ เช่น เอกสาร หนังสือ วีซีดี ป้ายประชาสัมพันธ์ ชุมนิเทศพระเกียรติฯ ฯลฯ	๒,๐๐๐,๐๐๐	-	-	จำนวนโครงการ/ ผู้เข้าร่วมโครงการ	ประชาชนทุกหมู่เหล่า ได้ร่วมกันแสดง ความจงรักภักดี และความสามัคคี ร่วมกัน	สำนักปลัดฯ กองการศึกษา กองช่าง
๒	โครงการจัดทำหนังสือประมวลพระราชดำรัสและพระบรมราโชวาทของพระบาทสมเด็จพระเจ้าอยู่หัวฯ	เพื่อเทิดพระเกียรติฯ พระบาทสมเด็จพระเจ้าอยู่หัวฯ และเป็นแนวทางในการดำเนินชีวิตให้แก่เยาวชน/ประชาชน	จัดทำหนังสือประมวลพระราชดำรัสและพระบรมราโชวาทของพระบาทสมเด็จพระเจ้าอยู่หัวฯ จำนวน ๑ โครงการ	-	-	๑,๐๐๐,๐๐๐	จำนวนเล่ม	เยาวชน/ประชาชนสามารถนำพระบรมราโชวาท ไปเป็นแนวทางประพฤติปฏิบัติ เพื่อประโยชน์ในการดำเนินชีวิตของตนได้	กองการศึกษา

๑. ยุทธศาสตร์การพัฒนา ด้านการศึกษา ศาสนา และวัฒนธรรม

แนวทางที่ ๒ ส่งเสริมการจัดงานเฉลิมพระเกียรติพระบาทสมเด็จพระเจ้าอยู่หัว สมเด็จพระนางเจ้าสิริกิติ์พระบรมราชินีนาถ พระบรมวงศานุวงศ์ งานราชพิธี และงานรัฐพิธี

ที่	โครงการ	วัตถุประสงค์	เป้าหมาย (ผลผลิตของโครงการ)	งบประมาณและที่ผ่านมา			ตัวชี้วัด (KPI)	ผลลัพธ์ที่คาดว่าจะได้รับ	หน่วยงาน ที่รับผิดชอบ
				๒๕๖๐ (บาท)	๒๕๖๑ (บาท)	๒๕๖๒ (บาท)			
๓	โครงการจัดงานพิธีทางศาสนา งานราชพิธี งานรัฐพิธี งานรับเสด็จฯ และพิธีการตามประเพณีต่าง ๆ ในพื้นที่จังหวัดนครปฐม	เพื่อให้การปฏิบัติงานเป็นไปด้วยความเรียบร้อย ประชาชนมีส่วนร่วมในการดำเนินการ	๑.จัดงานศาสนพิธี งานราชพิธี งานรัฐพิธี งานรับเสด็จฯ และงานพิธีการตามประเพณีต่าง ๆ เช่น คำว่าสวด อุปกรณ์ คำจัดพานพุ่ม ดอกไม้สด ธงชาติ ตราสัญลักษณ์ ผ้าสี ป้าย และอื่น ๆ ที่เกี่ยวข้อง ๒.ส่งเสริม สนับสนุนการจัดงาน/กิจกรรมต่าง ๆ เพื่อถวายเป็นราชสักการะเฉลิมพระเกียรติพระบาทสมเด็จพระเจ้าอยู่หัวฯ และพระบรมวงศานุวงศ์ ฯลฯ	๑,๐๐๐,๐๐๐	๑,๐๐๐,๐๐๐	๑,๐๐๐,๐๐๐	จำนวนครั้งที่จัดงาน/ จำนวนผู้เข้าร่วมงาน	ประชาชนทุกหมู่เหล่า ได้ร่วมกันแสดง ความจงรักภักดี และความสามัคคี ร่วมกัน	สำนักปลัดฯ กองการศึกษา กองช่าง
๔	โครงการค่ายคุณธรรมเฉลิมพระเกียรติฯ	๑.เพื่อให้ให้นักเรียน เยาวชน ฝึกปฏิบัติธรรมถวายเป็นพระราชกุศลแด่พระบาทสมเด็จพระเจ้าอยู่หัว และพระบรมวงศานุวงศ์ฯ ๒.เพื่อปลูกฝังคุณธรรมให้กับนักเรียน เยาวชน ในจังหวัด	จัดกิจกรรมเข้าค่ายคุณธรรมเฉลิมพระเกียรติฯ เพื่อให้เด็กนักเรียน เยาวชน ประชาชนในพื้นที่ ได้แสดงความจงรักภักดี และทำกิจกรรมเพื่อบำเพ็ญประโยชน์ต่อสังคม	๑,๐๐๐,๐๐๐	-	-	จำนวนผู้เข้าค่ายที่เพิ่มขึ้น	นักเรียน เยาวชน ประชาชน ที่เข้าร่วมกิจกรรมมีความประพฤติและคุณลักษณะอันพึงประสงค์	สำนักปลัดฯ กองการศึกษา

๑. ยุทธศาสตร์การพัฒนา ด้านการศึกษา ศาสนา และวัฒนธรรม

แนวทางที่ ๒ ส่งเสริมการจัดงานเฉลิมพระเกียรติพระบาทสมเด็จพระเจ้าอยู่หัว สมเด็จพระนางเจ้าสิริกิติ์พระบรมราชินีนาถ พระบรมวงศานุวงศ์ งานราชพิธี และงานรัฐพิธี

ที่	โครงการ	วัตถุประสงค์	เป้าหมาย (ผลผลิตของโครงการ)	งบประมาณและที่ผ่านมา			ตัวชี้วัด (KPI)	ผลลัพธ์ที่คาดว่าจะได้รับ	หน่วยงาน ที่รับผิดชอบ
				๒๕๖๐ (บาท)	๒๕๖๑ (บาท)	๒๕๖๒ (บาท)			
๕	โครงการก่อสร้าง ปรับปรุง ซ่อมแซม ต่อเติม พระราชวัง /ที่ประทับ/ เรือนรับรอง/ อนุสาวรีย์ พระบรมรูป ฯลฯ พร้อมจัดหาครุภัณฑ์ และวัสดุ อุปกรณ์อื่นๆ ที่จำเป็น	เพื่อเตรียมความพร้อมในการใช้งานต่างๆ และรองรับภารกิจเกี่ยวกับสถาบันชาติ ศาสนา และพระมหากษัตริย์ เพื่อแสดงความจงรักภักดีให้ สมพระเกียรติ	ก่อสร้าง ปรับปรุง ซ่อมแซม ต่อเติม พระราชวัง/ ที่ประทับ/เรือนรับรอง อนุสาวรีย์ พระบรมรูป ฯลฯ พร้อมจัดหาครุภัณฑ์ วัสดุอุปกรณ์ อื่นๆ ที่จำเป็น เพื่อเตรียมความพร้อมในการปฏิบัติงาน ภายใต้อำนาจพระบาทสมเด็จพระเจ้าอยู่หัว สมเด็จพระบรมราชินีนาถ และพระบรมวงศานุวงศ์ฯ	๑,๐๐๐,๐๐๐	-	-	จำนวนโครงการ/กิจกรรม, การดำเนินงาน มีความพร้อม ได้มาตรฐาน	สถาบันหลักของชาติ ดำรงอยู่คู่ประเทศไทย และภารกิจในการปฏิบัติงานเป็นไปด้วยความเรียบร้อย สมพระเกียรติ	สำนักปลัดฯ กองการศึกษา กองช่าง
๖	โครงการสนับสนุนการจัดงานมหัศจรรย์เจ้ารำลึก มหกรรมวัฒนธรรมจังหวัดนครปฐม	เพื่อเทิดพระเกียรติสมเด็จพระมหาธีรราชเจ้า และสืบสานวัฒนธรรมประเพณี และเป็นการแลกเปลี่ยนเรียนรู้ของเครือข่ายทางวัฒนธรรม	๑.ค่าใช้จ่ายในการจัดงานมหา - ธีรราชเจ้ารำลึก และมหกรรมวัฒนธรรมจังหวัดนครปฐม ตลอดจนการสนับสนุนการจัดกิจกรรมต่างๆ ตามโครงการ ๒.อุดหนุนจังหวัด ส่วนราชการ ฯลฯ	๕๐๐,๐๐๐	-	-	จำนวนผู้ร่วมงาน/ ร้อยละความพึงพอใจ ในการจัดงาน	ประชาชนร่วมสำนึก ในพระมหากรุณาธิคุณ สมเด็จพระมหาธีรราชเจ้าและ วัฒนธรรมประเพณี ได้รับการเผยแพร่	สำนักปลัดฯ กองการศึกษา

๑. ยุทธศาสตร์การพัฒนาด้านการศึกษา ศาสนา และวัฒนธรรม

แนวทางที่ ๓ ส่งเสริม สนับสนุน แหล่งการเรียนรู้ ช่องทางการรับรู้ข่าวสาร

ที่	โครงการ	วัตถุประสงค์	เป้าหมาย (ผลผลิตของโครงการ)	งบประมาณและที่ผ่านมา			ตัวชี้วัด (KPI)	ผลลัพธ์ที่คาดว่าจะได้รับ	หน่วยงาน ที่รับผิดชอบ
				๒๕๖๐ (บาท)	๒๕๖๑ (บาท)	๒๕๖๒ (บาท)			
๑	โครงการจัดหาที่ดินเพื่อก่อสร้างห้องสมุด ศูนย์สารสนเทศ ศูนย์ฝึกอบรมขององค์การบริหารส่วนจังหวัดนครปฐม	เพื่อให้มีสถานที่ในการก่อสร้างห้องสมุดและศูนย์สารสนเทศฯ, ศูนย์ฝึกอบรม	จัดหาที่ดินเพื่อก่อสร้างห้องสมุดและศูนย์สารสนเทศฯ, ศูนย์ฝึกอบรมฯ ในพื้นที่จังหวัด	-	๓,๕๐๐,๐๐๐	-	จำนวนโครงการ	ประชาชนมีช่องทางในการศึกษาค้นคว้าและสถานที่ในการใช้ประโยชน์สาธารณะ	สำนักปลัดฯ กองการศึกษา กองช่าง
๒	โครงการก่อสร้างห้องสมุด ศูนย์สารสนเทศ, ศูนย์ฝึกอบรมขององค์การบริหารส่วนจังหวัดนครปฐม	เพื่อเพิ่มช่องทางการรับรู้ข่าวสารให้กับประชาชน/ เป็นสถานที่จัดฝึกอบรมและประกอบกิจกรรมต่าง ๆ เพื่อประโยชน์โดยรวมของท้องถิ่น	ก่อสร้างห้องสมุด ศูนย์สารสนเทศ ศูนย์ฝึกอบรม และจัดหาวัสดุ-อุปกรณ์ ครุภัณฑ์ต่าง ๆ ที่เกี่ยวข้อง ตลอดจนหนังสือ วารสาร คู่มือ หนังสือพิมพ์ นิตยสาร ฯลฯ เพื่อให้ประชาชนในพื้นที่ได้ใช้ประโยชน์ร่วมกัน	-	-	๔,๐๐๐,๐๐๐	จำนวนโครงการ/ กิจกรรม	ประชาชนมีช่องทางศึกษาค้นคว้าข้อมูล/ มีสถานที่กลางในการอบรม จัดกิจกรรมที่เป็นประโยชน์ต่อการดำเนินงานของท้องถิ่นร่วมกัน	สำนักปลัดฯ กองการศึกษา กองช่าง
๓	โครงการสนับสนุนข้อมูลข่าวสารที่เป็นประโยชน์แก่นักเรียนในสถานศึกษาจังหวัดนครปฐม	เป็นแหล่งการรับรู้ข่าวสารสาระแก่ประชาชน	สนับสนุนสื่อสิ่งพิมพ์ วารสาร แผ่นพับ ฯลฯ ที่เป็นประโยชน์แก่นักเรียนในพื้นที่	๓๐๐,๐๐๐	-	-	จำนวนสื่อ/ จำนวนโรงเรียนที่ได้รับ	นักเรียน/เยาวชนได้รับสาระความรู้เพิ่มมากขึ้น	กองการศึกษา

๑. ยุทธศาสตร์การพัฒนาด้านการศึกษา ศาสนา และวัฒนธรรม

แนวทางที่ ๓ ส่งเสริม สนับสนุน แหล่งการเรียนรู้ ช่องทางการรับรู้ข่าวสาร

ที่	โครงการ	วัตถุประสงค์	เป้าหมาย (ผลผลิตของโครงการ)	งบประมาณและที่ผ่านมา			ตัวชี้วัด (KPI)	ผลลัพธ์ที่คาดว่าจะได้รับ	หน่วยงาน ที่รับผิดชอบ
				๒๕๖๐ (บาท)	๒๕๖๑ (บาท)	๒๕๖๒ (บาท)			
๔	โครงการประชาสัมพันธ์การดำเนินงานและการสนับสนุนด้านการจัดการศึกษาในจังหวัดนครปฐม	เพื่อเผยแพร่ประชาสัมพันธ์กิจกรรม/โครงการต่างๆ ด้านการจัดการศึกษาให้ประชาชนทั่วไปทราบ	๑. จัดกิจกรรมส่งเสริมการประชาสัมพันธ์การจัดการศึกษาขององค์การบริหารส่วนจังหวัดนครปฐม ๒. จัดทำสื่อประชาสัมพันธ์ต่างๆ เช่น หนังสือ วารสาร แผ่นพับ ฯลฯ ๓. พัฒนา/ปรับปรุงแหล่งการเรียนรู้ ห้องเรียนอิเล็กทรอนิกส์ การติดตามประเมินผลในส่วนที่เกี่ยวข้อง ฯลฯ	๑,๐๐๐,๐๐๐	-	-	ร้อยละความพึงพอใจของประชาชนต่อการดำเนินงานของ อบจ.	ประชาชนทั่วไปได้รับทราบข้อมูลข่าวสารการดำเนินงานด้านการจัดการศึกษาในจังหวัดนครปฐม	กองการศึกษา
๕	โครงการสนับสนุนการดำเนินงานศูนย์ทำเงินศึกษา	เพื่อเป็นศูนย์กลางการอบรม/การดูงาน ด้านการอนุรักษ์ทำเงิน ซึ่งเป็นศูนย์การเรียนรู้ที่มีชีวิต	อบรมให้ความรู้ถึงกระบวนการ/ขั้นตอนการดำเนินงาน และจัดกิจกรรมต่าง ๆ ที่เกี่ยวข้อง เพื่อส่งเสริมการเรียนรู้ให้แก่นักเรียนเยาวชน ครู และประชาชนทั่วไป	๑๕๐,๐๐๐	-	-	จำนวนโครงการ/กิจกรรม, ผู้เข้าร่วมโครงการ	นักเรียน เยาวชน ครู ประชาชนทั่วไป มีความเข้าใจ อนุรักษ์ และขยายผลต่อยอดการดำเนินงานที่เป็นประโยชน์ต่อชุมชนของตนเองมากขึ้น	กองการศึกษา

๑. ยุทธศาสตร์การพัฒนาด้านการศึกษา ศาสนา และวัฒนธรรม

แนวทางที่ ๓ ส่งเสริม สนับสนุน แหล่งการเรียนรู้ ช่องทางการรับรู้ข่าวสาร

ที่	โครงการ	วัตถุประสงค์	เป้าหมาย (ผลผลิตของโครงการ)	งบประมาณและที่ผ่านมา			ตัวชี้วัด (KPI)	ผลลัพธ์ที่คาดว่าจะได้รับ	หน่วยงาน ที่รับผิดชอบ
				๒๕๖๐ (บาท)	๒๕๖๑ (บาท)	๒๕๖๒ (บาท)			
๖	โครงการจัดตั้งศูนย์การเรียนรู้ภาษาจีน จังหวัดนครปฐม	เพื่อให้มีศูนย์กลางการ พัฒนาการเรียนรู้ภาษาจีน และแหล่งเรียนรู้ทาง ภาษาจีนสำหรับนักเรียน	ศูนย์การเรียนรู้ภาษาจีน ในพื้นที่จังหวัดนครปฐม	-	๑,๐๐๐,๐๐๐	-	จำนวน โรงเรียนที่ ได้รับการ สนับสนุน	การเรียนการสอนมี ประสิทธิภาพมากขึ้น	กองการศึกษา
๗	โครงการ ๓ D SCHOOL THEATER FOR EDUCATION	๑. เพื่อสร้างแหล่งการเรียนรู้ ทางด้านวิชาการที่สามารถ จัดการเรียนรู้ด้วยตนเองเป็น รายบุคคล ๒. เพื่อเป็นแหล่งการเรียนรู้ ของนักเรียนและบุคคลทั่วไป	บุคลากรทั่วไป คณะครูนักเรียน มีศูนย์การเรียนรู้ในชุมชน อำเภอละ ๑ โรงเรียน	-	-	๑,๐๐๐,๐๐๐	จำนวน โรงเรียนที่ ได้รับการ สนับสนุน	การเรียนการสอนมี ประสิทธิภาพมากขึ้น	กองการศึกษา

๑. ยุทธศาสตร์การพัฒนา ด้านการศึกษา ศาสนา และวัฒนธรรม

แนวทางที่ ๔ ส่งเสริม สนับสนุนการเผยแพร่ และการปฏิบัติด้านคุณธรรมทางศาสนา จริยธรรม ศิลปวัฒนธรรม จารีตประเพณี และภูมิปัญญาท้องถิ่น

ที่	โครงการ	วัตถุประสงค์	เป้าหมาย (ผลผลิตของโครงการ)	งบประมาณและที่ผ่านมา			ตัวชี้วัด (KPI)	ผลลัพธ์ที่คาดว่าจะได้รับ	หน่วยงาน ที่รับผิดชอบ
				๒๕๖๐ (บาท)	๒๕๖๑ (บาท)	๒๕๖๒ (บาท)			
๑	โครงการปฏิบัติธรรมในวันสำคัญทางศาสนา	เพื่อให้เยาวชนและประชาชนเห็นความสำคัญในวันสำคัญทางศาสนา	จัดกิจกรรมทางศาสนาในวันสำคัญทางศาสนาในพื้นที่จังหวัด	๓๐๐,๐๐๐	-	-	จำนวนผู้ร่วมปฏิบัติธรรม	เยาวชนและประชาชนร่วมกันเผยแพร่พุทธศาสนาเพิ่มมากขึ้น	กองการศึกษา
๒	โครงการรักษาศิล ๕ ในพื้นที่จังหวัดนครปฐม	เพื่อส่งเสริมและเผยแพร่พุทธศาสนา	สนับสนุนการจัดโรงเรียนวิถีพุทธวิถีธรรมในจังหวัดจำนวน ๗ แห่ง	๕๐๐,๐๐๐	-	-	จำนวนโรงเรียนที่ได้รับการสนับสนุน	ครู/นักเรียนมีความรู้ความเข้าใจ สามารถประพฤติตนในสิ่งที่ดี มีประโยชน์ต่อสังคมมากขึ้น	กองการศึกษา
๓	โครงการจัดงานประเพณีทางศาสนา วัฒนธรรม ภูมิปัญญาท้องถิ่น ประเพณีอื่น ๆ	อนุรักษ์และสืบสานประเพณีและภูมิปัญญาท้องถิ่น	๑.สนับสนุนการจัดงานประเพณีทางศาสนา และประเพณีอื่น ๆ เช่น ลอยกระทง, สงกรานต์, ไทยทรงดำ, ไทดำ, แข่งขันเรือยาว งานอัฐภูมิบูชา ตรุษจีน ฯลฯ ๒.จัดทำสื่อประชาสัมพันธ์ต่างๆ ๓.อุดหนุนหน่วยงาน ส่วนราชการ อปท. องค์กรต่าง ๆ ในจังหวัด ฯลฯ	๒,๐๐๐,๐๐๐	-	-	จำนวนโครงการ/กิจกรรม, ผู้เข้าร่วมโครงการ	ประชาชนได้รับการปลูกฝังการอนุรักษ์ ศิลปวัฒนธรรม จารีตประเพณี และภูมิปัญญาท้องถิ่นมากขึ้น	สำนักปลัดฯ กองการศึกษา

๑. ยุทธศาสตร์การพัฒนาทางการศึกษา ศาสนา และวัฒนธรรม

แนวทางที่ ๔ ส่งเสริม สนับสนุนการเผยแพร่ และปฏิบัติด้านคุณธรรมทางศาสนา จริยธรรม ศิลปวัฒนธรรม จารีตประเพณี และภูมิปัญญาท้องถิ่น

ที่	โครงการ	วัตถุประสงค์	เป้าหมาย (ผลผลิตของโครงการ)	งบประมาณและที่ผ่านมา			ตัวชี้วัด (KPI)	ผลลัพธ์ที่คาดว่าจะได้รับ	หน่วยงาน ที่รับผิดชอบ
				๒๕๖๐ (บาท)	๒๕๖๑ (บาท)	๒๕๖๒ (บาท)			
๔	โครงการเยาวชนจิตอาสาสืบสาน สังคัมวัฒนธรรมรักบ้านเกิด	เพื่อปลูกจิตสำนึกรักบ้านเกิด ให้แก่เยาวชนในพื้นที่ และ เห็นคุณค่าในการสืบสาน วัฒนธรรมที่ดั้งาม	จัดอบรม จัดกิจกรรมต่าง ๆ และ จัดทำสื่อประชาสัมพันธ์ เพื่อ ปลูกฝัง สร้างจิตสำนึกรักบ้านเกิด และเห็นคุณค่าในการสืบสาน วัฒนธรรมที่ดั้งามของคนไทย	-	๒๐๐,๐๐๐	-	ร้อยละ ของเยาวชน ที่เข้าร่วม โครงการ	เยาวชนมีจิตสำนึก รักบ้านเกิดและ ร่วมสืบสานสังคัม วัฒนธรรมที่ดั้งาม	สำนักปลัดฯ กองการศึกษา
๕	โครงการสืบสานวัฒนธรรมประเพณี กลุ่มชาติพันธุ์ต่าง ๆ และวัฒนธรรม ประเพณีพื้นบ้านสู่การท่องเที่ยวเชิง วัฒนธรรม	๑. เพื่อสืบทอดและสืบสาน วัฒนธรรมประเพณีที่สำคัญ ในจังหวัด ๒. เพื่อเผยแพร่ขนบ- ธรรมเนียมประเพณี วัฒนธรรมท้องถิ่นในจังหวัด ๓. เพื่อส่งเสริมการท่องเที่ยว เชิงวัฒนธรรมในจังหวัด	๑. ส่งเสริม สนับสนุนการจัดงาน เกี่ยวกับวัฒนธรรมประเพณีของ กลุ่มชาติพันธุ์ต่างๆ และวัฒนธรรม ประเพณีพื้นบ้าน/วัฒนธรรมท้องถิ่น เช่น ลาวครั้ง ไทยทรงดำ ไทยรามัญ ลาวเวียง ไทยโซ่ง ฯลฯ ๒. อบรมสัมมนาและศึกษาดูงาน เพื่อถ่ายทอดการเรียนรู้ประเพณี วัฒนธรรมของกลุ่มชาติพันธุ์ต่าง ๆ ๓. จัดกิจกรรม/สื่อประชาสัมพันธ์ ที่เกี่ยวข้องตามโครงการ ๔. อุดหนุนหน่วยงาน ส่วนราชการ องค์กรต่าง ๆ ในจังหวัด	๑,๐๐๐,๐๐๐	-	-	จำนวน วัฒนธรรม ประเพณีที่ได้รับ การส่งเสริม, กิจกรรม/ ผู้เข้าร่วม โครงการ	ประชาชนได้รับการ ปลูกฝังการอนุรักษ์ ศิลปวัฒนธรรม ประเพณีพื้นบ้าน วัฒนธรรมท้องถิ่น ในแต่ละกลุ่มชาติพันธุ์ ส่งเสริมการท่องเที่ยว และสร้างรายได้ให้แก่ ท้องถิ่น	สำนักปลัดฯ กองการศึกษา

๑. ยุทธศาสตร์การพัฒนาทางการศึกษา ศาสนา และวัฒนธรรม

แนวทางที่ ๔ ส่งเสริม สนับสนุนการเผยแพร่ และปฏิบัติด้านคุณธรรมทางศาสนา จริยธรรม ศิลปวัฒนธรรม จารีตประเพณี และภูมิปัญญาท้องถิ่น

ที่	โครงการ	วัตถุประสงค์	เป้าหมาย (ผลผลิตของโครงการ)	งบประมาณและที่ผ่านมา			ตัวชี้วัด (KPI)	ผลลัพธ์ที่คาดว่าจะได้รับ	หน่วยงาน ที่รับผิดชอบ
				๒๕๖๐ (บาท)	๒๕๖๑ (บาท)	๒๕๖๒ (บาท)			
๖	โครงการส่งเสริมการสวดมนต์หมู่สรรเสริญพระรัตนตรัยทำนองสรภัญญะ	พัฒนาคุณธรรมจริยธรรมในเด็กและเยาวชน	จัดประกวดสวดมนต์หมู่สรรเสริญพระรัตนตรัยทำนองสรภัญญะ	๒๕๐,๐๐๐	-	-	จำนวนผู้เข้าร่วมโครงการ	พัฒนาคุณธรรมจริยธรรมในเด็กและเยาวชนให้เป็นคนดีในสังคม	กองการศึกษา
๗	โครงการส่งเสริม สนับสนุนการอนุรักษ์ฟื้นฟูศิลปวัฒนธรรม จารีตประเพณี และภูมิปัญญาท้องถิ่น	๑.เพื่อเป็นการอนุรักษ์สืบสานศิลปวัฒนธรรมและภูมิปัญญาท้องถิ่น ๒.เพื่อเสริมสร้างแหล่งการเรียนรู้ และถ่ายทอดศิลปวัฒนธรรม และภูมิปัญญาท้องถิ่น	ฝึกอบรม สัมมนา จัดงาน/กิจกรรม และจัดทำสื่อประชาสัมพันธ์ต่างๆ เพื่อส่งเสริมสนับสนุนการอนุรักษ์ฟื้นฟูศิลปวัฒนธรรม จารีตประเพณี และภูมิปัญญาท้องถิ่น แก่เยาวชน บุคลากรทางการศึกษา และประชาชน	๑,๐๐๐,๐๐๐	-	-	จำนวนโครงการ/กิจกรรมผู้เข้าร่วมโครงการ	ท้องถิ่นไทยมีความเจริญและมีคุณภาพชีวิตที่ดียิ่งขึ้น	สำนักปลัดฯ กองการศึกษา
๘	โครงการมัคคุเทศน์ท้องถิ่น	เพื่อเผยแพร่ศิลปวัฒนธรรม ประเพณี และภูมิปัญญาท้องถิ่นแก่เด็ก เยาวชน และประชาชน ตลอดจนเป็นการส่งเสริมการ	๑.อบรม สัมมนา ศึกษาดูงาน และจัดกิจกรรมต่าง ๆ เพื่อส่งเสริมพัฒนา สร้างทักษะความรู้ ความเข้าใจที่ถูกต้อง ๒.จัดทำสื่อประชาสัมพันธ์ต่าง ๆ	-	-	๒๐๐,๐๐๐	จำนวนโครงการ/กิจกรรม	ศิลปวัฒนธรรม ประเพณี และภูมิปัญญาท้องถิ่นได้รับการเผยแพร่อย่างทั่วถึง ถูกต้อง	สำนักปลัดฯ/ กองการศึกษา

		จังหวัด	ฯลฯ					
--	--	---------	-----	--	--	--	--	--

๑. ยุทธศาสตร์การพัฒนาทางการศึกษา ศาสนา และวัฒนธรรม

แนวทางที่ ๔ ส่งเสริม สนับสนุนการเผยแพร่ และปฏิบัติด้านคุณธรรมทางศาสนา จริยธรรม ศิลปวัฒนธรรม จารีตประเพณี และภูมิปัญญาท้องถิ่น

ที่	โครงการ	วัตถุประสงค์	เป้าหมาย (ผลผลิตของโครงการ)	งบประมาณและที่ผ่านมา			ตัวชี้วัด (KPI)	ผลลัพธ์ที่คาดว่าจะได้รับ	หน่วยงาน ที่รับผิดชอบ
				๒๕๖๐ (บาท)	๒๕๖๑ (บาท)	๒๕๖๒ (บาท)			
๙	โครงการเปิดพื้นที่สร้างสรรค์และ เฝ้าระวังทางวัฒนธรรม	เพื่อสร้างความตระหนัก ในการส่งเสริมวัฒนธรรม และการสร้างทัศนคติ เชิงบวกให้เด็กและเยาวชน ในเรื่องการรักษา วัฒนธรรมท้องถิ่นของตน	๑.จัดกิจกรรมเชิงสร้างสรรค์ด้าน ศาสนา ศิลปะ และวัฒนธรรม- สร้างสรรค์ ของจังหวัดนครปฐม ๒.จัดทำสื่อประชาสัมพันธ์ต่าง ๆ ๓.อุดหนุนหน่วยงาน ส่วนราชการ อปท. องค์กรต่าง ๆ ในจังหวัด ฯลฯ	๕๐๐,๐๐๐	-	-	จำนวน โครงการ/ จำนวน ผู้เข้าร่วม โครงการ	เด็ก เยาวชน และ ประชาชนเกิด ความตระหนัก รัก และต้องการอนุรักษ์ สืบทอดมรดกทาง วัฒนธรรม ภูมิปัญญาท้องถิ่น	กองการศึกษา
๑๐	โครงการสนับสนุนการสร้างภูมิคุ้มกัน ของสังคมในมิติวัฒนธรรม	เพื่อสร้างความเข้มแข็งและ ขับเคลื่อนการพัฒนา เครือข่ายทางวัฒนธรรม ให้กับประชาชนในท้องถิ่น	๑.สนับสนุนการพัฒนาสื่อปลอดภัย ๒.ฝึกอบรม การจัดงาน/กิจกรรม ๓.อุดหนุนหน่วยงาน ส่วนราชการ อปท. องค์กรต่าง ๆ ในจังหวัด	๓๐๐,๐๐๐	-	-	จำนวน โครงการ/ กิจกรรม	ประชาชนในสังคม มีความเข้มแข็ง และมีส่วนร่วมในการ พัฒนา	สำนักปลัดฯ

๑. ยุทธศาสตร์การพัฒนา ด้านการศึกษา ศาสนา และวัฒนธรรม

แนวทางที่ ๕ อนุรักษ์ศิลปวัฒนธรรม โบราณสถาน โบราณวัตถุ พิพิธภัณฑสถาน และศาสนสถาน

ที่	โครงการ	วัตถุประสงค์	เป้าหมาย (ผลผลิตของโครงการ)	งบประมาณและที่ผ่านมา			ตัวชี้วัด (KPI)	ผลลัพธ์ที่คาดว่าจะได้รับ	หน่วยงาน ที่รับผิดชอบ
				๒๕๖๐	๒๕๖๑	๒๕๖๒			
๑	โครงการพัฒนาแหล่งโบราณสถาน โบราณวัตถุ พิพิธภัณฑสถาน และ ศาสนสถาน	เพื่อพัฒนาแหล่งโบราณ สถาน โบราณวัตถุ พิพิธภัณฑ สถานของไทย	๑.บูรณะ บำรุงรักษาแหล่ง โบราณสถานฯ ตามโครงการ ๒.จัดกิจกรรม ทัศนศึกษาเยี่ยมชม	๕๐๐,๐๐๐	๗๐๐,๐๐๐	๑,๐๐๐,๐๐๐	จำนวน โครงการ/ กิจกรรม,	ประชาชนได้ศึกษา เรียนรู้ และมีส่วนร่วม ในการอนุรักษ์ศิลป-	กองการศึกษา สำนักปลัดฯ

			ฯลฯ				โครงการ		
--	--	--	-----	--	--	--	---------	--	--

ยุทธศาสตร์จังหวัดที่ ๑ การพัฒนาคุณภาพ การเสริมสร้างความปลอดภัย และยกระดับมาตรฐานในการผลิต การตลาดและการส่งออกสินค้าเกษตรและอุตสาหกรรม

ยุทธศาสตร์จังหวัดที่ ๓ การพัฒนาคุณภาพชีวิตของประชาชน การเสริมสร้างความมั่นคง และสังคมคุณภาพอย่างยั่งยืน

- ยุทธศาสตร์การพัฒนาขององค์กรปกครองส่วนท้องถิ่นในเขตจังหวัดที่ ๒ การพัฒนาด้านเศรษฐกิจ

๒. ยุทธศาสตร์การพัฒนา ด้านเศรษฐกิจ

แนวทางที่ ๕ ส่งเสริม สนับสนุนการกระจายสินค้า พัฒนาเส้นทางการขนส่งผลิตผลทางการเกษตร เกษตรอุตสาหกรรม และอุตสาหกรรม

ที่	โครงการ	วัตถุประสงค์	เป้าหมาย (ผลผลิตของโครงการ)	งบประมาณและที่ผ่านมา			ตัวชี้วัด (KPI)	ผลลัพธ์ที่คาดว่าจะได้รับ	หน่วยงาน ที่รับผิดชอบ
				๒๕๖๐ (บาท)	๒๕๖๑ (บาท)	๒๕๖๒ (บาท)			
ถนนลาดยางแอสฟัลต์ติกคอนกรีต อ.เมืองฯ									
๑	โครงการก่อสร้างถนนลาดยางแอสฟัลต์ติกคอนกรีต บริเวณคันคลองชลประทาน ม.๒,๑๐ ต.ตาก้อง เชื่อมต่อ ต.มาบแค อ.เมืองฯ	การสัญจรไปมา และการขนส่งผลิตผลทางการเกษตรเป็นไปด้วยความสะดวก รวดเร็ว	กว้าง ๖ เมตร ยาว ๑,๕๐๐ เมตร หนา ๐.๐๕ เมตร			๕,๔๐๐,๐๐๐	ความยาว ของถนน	การสัญจรไปมา และการขนส่งทาง การเกษตร สะดวก รวดเร็ว	กองแผนฯ กองคลัง กองช่าง กองพัสดุฯ
๒	โครงการก่อสร้างถนนลาดยางแอสฟัลต์ติกคอนกรีต เริ่มจากสามแยกหนองไม้แดง ม.๒ ต.บ้านยาง เชื่อมต่อ ต.โพรงมะเดื่อ อ.เมืองฯ	การสัญจรไปมา และการขนส่งผลิตผลทางการเกษตรเป็นไปด้วยความสะดวก รวดเร็ว	กว้าง ๘ เมตร ยาว ๗๖๐ เมตร หนา ๐.๐๕ เมตร			๓,๖๔๘,๐๐๐	ความยาว ของถนน	การสัญจรไปมา และการขนส่งทาง การเกษตร สะดวก รวดเร็ว	กองแผนฯ กองคลัง กองช่าง กองพัสดุฯ
๓	โครงการก่อสร้างถนนลาดยางแอสฟัลต์ติกคอนกรีต สายแยกซอยเกษตรบ้านยาง ม.๔,๗ ต.บ้านยาง เชื่อมต่อ ต.โพรงมะเดื่อ อ.เมืองฯ	การสัญจรไปมา และการขนส่งผลิตผลทางการเกษตรเป็นไปด้วยความสะดวก รวดเร็ว	กว้าง ๘ เมตร ยาว ๘๔๐ เมตร หนา ๐.๐๕ เมตร			๔,๐๓๒,๐๐๐	ความยาว ของถนน	การสัญจรไปมา และการขนส่งทาง การเกษตร สะดวก รวดเร็ว	กองแผนฯ กองคลัง กองช่าง กองพัสดุฯ

๒. ยุทธศาสตร์การพัฒนา ด้านเศรษฐกิจ

แนวทางที่ ๕ ส่งเสริม สนับสนุนการกระจายสินค้า พัฒนาเส้นทางการขนส่งผลิตผลทางการเกษตร เกษตรอุตสาหกรรม และอุตสาหกรรม

ที่	โครงการ	วัตถุประสงค์	เป้าหมาย (ผลผลิตของโครงการ)	งบประมาณและที่ผ่านมา			ตัวชี้วัด (KPI)	ผลลัพธ์ที่คาดว่าจะได้รับ	หน่วยงาน ที่รับผิดชอบ
				๒๕๖๐ (บาท)	๒๕๖๑ (บาท)	๒๕๖๒ (บาท)			
๔	โครงการก่อสร้างถนนลาดยางแอสฟัลท์ติกคอนกรีต สายบ้านยาง - ทัพยายท้าว ม.๘,๔,๓ ต.บ้านยาง เชื่อมต่อ ต.โพรงมะเดื่อ อ.เมืองฯ	การสัญจรไปมา และ การขนส่งผลิตผลทางการเกษตรเป็นไปด้วยความสะดวก รวดเร็ว	กว้าง ๘ เมตร ยาว ๗๐๐ เมตร หนา ๐.๐๕ เมตร		๓,๓๖๐,๐๐๐		ความยาว ของถนน	การสัญจรไปมา และการขนส่งทาง การเกษตร สะดวก รวดเร็ว	กองแผนฯ กองคลัง กองช่าง กองพัสดุฯ
๕	โครงการก่อสร้างถนนลาดยางแอสฟัลท์ติกคอนกรีต สายเลียบบคลองบึงกุ่ม ม.๔ ต.สวนป่า อ.เมืองฯ จ.นครปฐม เชื่อมเขตติดต่อ ต.ดอนใหญ่ อ.บางแพ จ.ราชบุรี	การสัญจรไปมา และ การขนส่งผลิตผลทางการเกษตรเป็นไปด้วยความสะดวก รวดเร็ว	กว้าง ๖ เมตร ยาว ๑,๐๐๐ เมตร หนา ๐.๐๕ เมตร			๓,๖๐๐,๐๐๐	ความยาว ของถนน	การสัญจรไปมา และการขนส่งทาง การเกษตร สะดวก รวดเร็ว	กองแผนฯ กองคลัง กองช่าง กองพัสดุฯ
อ.สามพราน									
๖	โครงการก่อสร้างถนนลาดยางแอสฟัลท์ติกคอนกรีต สายกลาง ม.๓,๔ ต.คลองใหม่ เชื่อมต่อ ต.คลองจินดา อ.สามพราน	การสัญจรไปมา และ การขนส่งผลิตผลทางการเกษตรเป็นไปด้วยความสะดวก รวดเร็ว	กว้าง ๑๐ เมตร ยาว ๑,๑๐๐ เมตร หนา ๐.๐๕ เมตร			๖,๖๐๐,๐๐๐	ความยาว ของถนน	การสัญจรไปมา และการขนส่งทาง การเกษตร สะดวก รวดเร็ว	กองแผนฯ กองคลัง กองช่าง กองพัสดุฯ
๗	โครงการก่อสร้างถนนลาดยางแอสฟัลท์ติกคอนกรีต สายตลาดจินดาประชาร่วมใจพัฒนา ม.๑ ต.ตลาดจินดา เชื่อมต่อ ม.๖ ต.คลองจินดา อ.สามพราน	การสัญจรไปมา และ การขนส่งผลิตผลทางการเกษตรเป็นไปด้วยความสะดวก รวดเร็ว	กว้าง ๖ เมตร ยาว ๑,๐๐๐ เมตร หนา ๐.๐๕ เมตร			๓,๖๐๐,๐๐๐	ความยาว ของถนน	การสัญจรไปมา และการขนส่งทาง การเกษตร สะดวก รวดเร็ว	กองแผนฯ กองคลัง กองช่าง กองพัสดุฯ

๒. ยุทธศาสตร์การพัฒนา ด้านเศรษฐกิจ

แนวทางที่ ๕ ส่งเสริม สนับสนุนการกระจายสินค้า พัฒนาเส้นทางการขนส่งผลิตผลทางการเกษตร เกษตรอุตสาหกรรม และอุตสาหกรรม

ที่	โครงการ	วัตถุประสงค์	เป้าหมาย (ผลผลิตของโครงการ)	งบประมาณและที่ผ่านมา			ตัวชี้วัด (KPI)	ผลลัพธ์ที่คาดว่าจะได้รับ	หน่วยงาน ที่รับผิดชอบ
				๒๕๖๐ (บาท)	๒๕๖๑ (บาท)	๒๕๖๒ (บาท)			
๘	โครงการก่อสร้างถนนลาดยางแอสฟัลต์ติกคอนกรีต ม.๗,๘ ต.ท่าตลาด เชื่อมต่อ ต.ไร่ชิง อ.สามพราน	การสัญจรไปมา และการขนส่งผลิตผลทางการเกษตรเป็นไปด้วยความสะดวก รวดเร็ว	กว้าง ๖ เมตร ยาว ๑,๒๐๐ เมตร หนา ๐.๐๕ เมตร			๔,๓๒๐,๐๐๐	ความยาวของถนน	การสัญจรไปมา และการขนส่งทางการเกษตร สะดวก รวดเร็ว	กองแผนฯ กองคลัง กองช่าง กองพัสดุฯ
๙	โครงการก่อสร้างถนนลาดยางแอสฟัลต์ติกคอนกรีต บริเวณเลียบบคลองพัฒนา ม.๕,๖ ต.บางกระทีก เชื่อมต่อ ต.บางเตย อ.สามพราน	การสัญจรไปมา และการขนส่งผลิตผลทางการเกษตรเป็นไปด้วยความสะดวก รวดเร็ว	กว้าง ๖ เมตร ยาว ๘๐๐ เมตร หนา ๐.๐๕ เมตร			๒,๘๘๐,๐๐๐	ความยาวของถนน	การสัญจรไปมา และการขนส่งทางการเกษตร สะดวก รวดเร็ว	กองแผนฯ กองคลัง กองช่าง กองพัสดุฯ
อ.นครชัยศรี									
๑๐	โครงการก่อสร้างถนนลาดยางแอสฟัลต์ติกคอนกรีต สายเลียบบึงบางช้าง ม.๕ ต.โคกพระเจดีย์ อ.นครชัยศรี เชื่อมต่อ ม.๑๑ ต.คลองจินดา อ.สามพราน	การสัญจรไปมา และการขนส่งผลิตผลทางการเกษตรเป็นไปด้วยความสะดวก รวดเร็ว	กว้าง ๖ เมตร ยาว ๗๐๐ เมตร หนา ๐.๐๕ เมตร		๒,๕๒๐,๐๐๐		ความยาวของถนน	การสัญจรไปมา และการขนส่งทางการเกษตร สะดวก รวดเร็ว	กองแผนฯ กองคลัง กองช่าง กองพัสดุฯ

๒. ยุทธศาสตร์การพัฒนา ด้านเศรษฐกิจ

แนวทางที่ ๕ ส่งเสริม สนับสนุนการกระจายสินค้า พัฒนาเส้นทางการขนส่งผลิตผลทางการเกษตร เกษตรอุตสาหกรรม และอุตสาหกรรม

ที่	โครงการ	วัตถุประสงค์	เป้าหมาย (ผลผลิตของโครงการ)	งบประมาณและที่ผ่านมา			ตัวชี้วัด (KPI)	ผลลัพธ์ที่คาดว่าจะได้รับ	หน่วยงาน ที่รับผิดชอบ
				๒๕๖๐ (บาท)	๒๕๖๑ (บาท)	๒๕๖๒ (บาท)			
๑๑	โครงการก่อสร้างถนนลาดยางแอสฟัลท์ติกคอนกรีต ม.๖,๕ ต.ดอนข่อย อ.กำแพงแสน เชื่อมต่อบ้านไผ่หูช้าง ม.๕ ต.ไผ่หูช้าง อ.บางเลน	การสัญจรไปมา และการขนส่งผลิตผลทางการเกษตรเป็นไปด้วยความสะดวก รวดเร็ว	กว้าง ๖ เมตร ยาว ๑,๐๐๐ เมตร หนา ๐.๐๕ เมตร			๓,๖๐๐,๐๐๐	ความยาวของถนน	การสัญจรไปมา และการขนส่งทางการเกษตร สะดวก รวดเร็ว	กองแผนฯ กองคลัง กองช่าง กองพัสดุฯ
๑๒	โครงการก่อสร้างถนนลาดยางแอสฟัลท์ติกคอนกรีต สายจุดเริ่มริมทางรถไฟ ม.๓ ต.ทุ่งบัว เชื่อมต่อ ม.๗ ต.รางพิกุล อ.กำแพงแสน	การสัญจรไปมา และการขนส่งผลิตผลทางการเกษตรเป็นไปด้วยความสะดวก รวดเร็ว	กว้าง ๖ เมตร ยาว ๗๐๐ เมตร หนา ๐.๐๕ เมตร		๒,๕๒๐,๐๐๐		ความยาวของถนน	การสัญจรไปมา และการขนส่งทางการเกษตร สะดวก รวดเร็ว	กองแผนฯ กองคลัง กองช่าง กองพัสดุฯ
๑๓	โครงการก่อสร้างถนนลาดยางแอสฟัลท์ติกคอนกรีต สายบ้านเกษตร ๔ ม.๖ ต.รางพิกุล เชื่อมต่อ ม.๔ ต.กำแพงแสน อ.กำแพงแสน	การสัญจรไปมา และการขนส่งผลิตผลทางการเกษตรเป็นไปด้วยความสะดวก รวดเร็ว	กว้าง ๖ เมตร ยาว ๔๐๐ เมตร หนา ๐.๐๕ เมตร	๑,๔๘๓,๐๐๐			ความยาวของถนน	การสัญจรไปมา และการขนส่งทางการเกษตร สะดวก รวดเร็ว	กองแผนฯ กองคลัง กองช่าง กองพัสดุฯ
๑๔	โครงการก่อสร้างถนนลาดยางแอสฟัลท์ติกคอนกรีต สายเกาะยายฉิม - บ้านห้วยด้วน ม.๘ ต.รางพิกุล	การสัญจรไปมา และการขนส่งผลิตผลทางการเกษตร	กว้าง ๖ เมตร ยาว ๑,๐๐๐ เมตร			๓,๖๐๐,๐๐๐	ความยาวของถนน	การสัญจรไปมา และการขนส่งทางการเกษตร	กองแผนฯ กองคลัง

๒. ยุทธศาสตร์การพัฒนา ด้านเศรษฐกิจ

แนวทางที่ ๕ ส่งเสริม สนับสนุนการกระจายสินค้า พัฒนาเส้นทางการขนส่งผลิตผลทางการเกษตร เกษตรอุตสาหกรรม และอุตสาหกรรม

ที่	โครงการ	วัตถุประสงค์	เป้าหมาย (ผลผลิตของโครงการ)	งบประมาณและที่ผ่านมา			ตัวชี้วัด (KPI)	ผลลัพธ์ที่คาดว่าจะได้รับ	หน่วยงาน ที่รับผิดชอบ
				๒๕๖๐ (บาท)	๒๕๖๑ (บาท)	๒๕๖๒ (บาท)			
๑๕	เชื่อมต่อ ม.๖ ต.ทุ่งบัว อ.กำแพงแสน	การเกษตรเป็นไปด้วย ความสะดวก รวดเร็ว	หนา ๐.๐๕ เมตร					การเกษตร สะดวก รวดเร็ว	กองช่าง กองพัสดุฯ
	โครงการก่อสร้างถนนลาดยางแอสฟัลต์ติกคอนกรีต สายเสียบคลองตำลิ่ง ม.๙ ต.วังน้ำเขียว อ.กำแพงแสน เชื่อมต่อ ม.๓ ต.ลำเหย อ.ดอนตูม	การสัญจรไปมา และ การขนส่งผลิตผลทาง การเกษตรเป็นไปด้วย ความสะดวก รวดเร็ว	กว้าง ๖ เมตร ยาว ๑,๒๑๔ เมตร หนา ๐.๐๕ เมตร			๔,๓๗๐,๔๐๐	ความยาว ของถนน	การสัญจรไปมา และการขนส่งทาง การเกษตร สะดวก รวดเร็ว	กองแผนฯ กองคลัง กองช่าง กองพัสดุฯ
๑๖	โครงการก่อสร้างถนนลาดยางแอสฟัลต์ติกคอนกรีต สายเสียบคลองส่งน้ำชลประทาน ๑๒ ซ้าย ๒ ซ้าย ม.๑๑ ต.สระพัฒนา เชื่อมต่อ ม.๑ ต.ห้วยม่วง อ.กำแพงแสน	การสัญจรไปมา และ การขนส่งผลิตผลทาง การเกษตรเป็นไปด้วย ความสะดวก รวดเร็ว	กว้าง ๖ เมตร ยาว ๑,๐๐๐ เมตร หนา ๐.๐๕ เมตร		๓,๖๐๐,๐๐๐	ความยาว ของถนน	การสัญจรไปมา และการขนส่งทาง การเกษตร สะดวก รวดเร็ว	กองแผนฯ กองคลัง กองช่าง กองพัสดุฯ	
๑๗	โครงการก่อสร้างถนนลาดยางแอสฟัลต์ติกคอนกรีต ม.๑๙ ต.สระสี่มุม เชื่อมต่อ ม.๑๔ ต.สระพัฒนา อ.กำแพงแสน	การสัญจรไปมา และ การขนส่งผลิตผลทาง การเกษตรเป็นไปด้วย ความสะดวก รวดเร็ว	กว้าง ๖ เมตร ยาว ๑,๐๐๐ เมตร หนา ๐.๐๕ เมตร		๓,๖๐๐,๐๐๐	ความยาว ของถนน	การสัญจรไปมา และการขนส่งทาง การเกษตร สะดวก รวดเร็ว	กองแผนฯ กองคลัง กองช่าง กองพัสดุฯ	
๑๘	โครงการก่อสร้างถนนลาดยางแอสฟัลต์ติกคอนกรีต สายเสียบคันคลองชลประทาน ม.๓,๔,๕,๑๒ ต.ห้วยหมอนทอง เชื่อมต่อ ม.๕ ต.รางพิกุล	การสัญจรไปมา และ การขนส่งผลิตผลทาง การเกษตรเป็นไปด้วย	กว้าง ๖ เมตร ยาว ๑,๐๐๐ เมตร หนา ๐.๐๕ เมตร			๓,๖๐๐,๐๐๐	ความยาว ของถนน	การสัญจรไปมา และการขนส่งทาง การเกษตร สะดวก	กองแผนฯ กองคลัง กองช่าง

๒. ยุทธศาสตร์การพัฒนา ด้านเศรษฐกิจ

แนวทางที่ ๕ ส่งเสริม สนับสนุนการกระจายสินค้า พัฒนาเส้นทางการขนส่งผลิตผลทางการเกษตร เกษตรอุตสาหกรรม และอุตสาหกรรม

ที่	โครงการ	วัตถุประสงค์	เป้าหมาย (ผลผลิตของโครงการ)	งบประมาณและที่ผ่านมา			ตัวชี้วัด (KPI)	ผลลัพธ์ที่คาดว่าจะได้รับ	หน่วยงาน ที่รับผิดชอบ
				๒๕๖๐ (บาท)	๒๕๖๑ (บาท)	๒๕๖๒ (บาท)			
	อ.กำแพงแสน	ความสะดวก รวดเร็ว						รวดเร็ว	กองพัสดุฯ
	อ.บางเลน								
๑๙	โครงการก่อสร้างถนนลาดยางแอสฟัลท์ติกคอนกรีต ม.๘ ต.ดอนตูม เชื่อมต่อ ต.บางเลน อ.บางเลน	การสัญจรไปมา และการขนส่งผลิตผลทางการเกษตรเป็นไปด้วยความสะดวก รวดเร็ว	กว้าง ๖ เมตร ยาว ๑,๐๐๐ เมตร หนา ๐.๐๕ เมตร		๓,๖๐๐,๐๐๐		ความยาวของถนน	การสัญจรไปมา และการขนส่งทางการเกษตร สะดวก รวดเร็ว	กองแผนฯ กองคลัง กองช่าง กองพัสดุฯ
๒๐	โครงการก่อสร้างถนนลาดยางแอสฟัลท์ติกคอนกรีต ม.๙ ต.ไทรงาม เชื่อมต่อ ม.๙,๑๐ ต.บางภาษี อ.บางเลน	การสัญจรไปมา และการขนส่งผลิตผลทางการเกษตรเป็นไปด้วยความสะดวก รวดเร็ว	กว้าง ๘ เมตร ยาว ๘๐๐ เมตร หนา ๐.๐๕ เมตร			๓,๘๔๐,๐๐๐	ความยาวของถนน	การสัญจรไปมา และการขนส่งทางการเกษตร สะดวก รวดเร็ว	กองแผนฯ กองคลัง กองช่าง กองพัสดุฯ
๒๑	โครงการก่อสร้างถนนลาดยางแอสฟัลท์ติกคอนกรีต ม.๓,๔,๖ ต.นราภิรมย์ เชื่อมต่อ ม.๑๑ ต.บางระกำ อ.บางเลน	การสัญจรไปมา และการขนส่งผลิตผลทางการเกษตรเป็นไปด้วยความสะดวก รวดเร็ว	กว้าง ๖ เมตร ยาว ๑,๐๐๐ เมตร หนา ๐.๐๕ เมตร			๓,๖๐๐,๐๐๐	ความยาวของถนน	การสัญจรไปมา และการขนส่งทางการเกษตร สะดวก รวดเร็ว	กองแผนฯ กองคลัง กองช่าง กองพัสดุฯ

๒. ยุทธศาสตร์การพัฒนา ด้านเศรษฐกิจ

แนวทางที่ ๕ ส่งเสริม สนับสนุนการกระจายสินค้า พัฒนาเส้นทางการขนส่งผลิตผลทางการเกษตร เกษตรอุตสาหกรรม และอุตสาหกรรม

ที่	โครงการ	วัตถุประสงค์	เป้าหมาย (ผลผลิตของโครงการ)	งบประมาณและที่ผ่านมา			ตัวชี้วัด (KPI)	ผลลัพธ์ที่คาดว่าจะได้รับ	หน่วยงาน ที่รับผิดชอบ
				๒๕๖๐ (บาท)	๒๕๖๑ (บาท)	๒๕๖๒ (บาท)			
๒๒	โครงการก่อสร้างถนนลาดยางแอสฟัลท์ติกคอนกรีต ม.๘ ต.นิลเพชร เชื่อมต่อ ม.๑๐ ต.ไทรงาม อ.บางเลน	การสัญจรไปมา และการขนส่งผลิตผลทางการเกษตรเป็นไปด้วยความสะดวก รวดเร็ว	กว้าง ๖ เมตร ยาว ๑,๐๐๐ เมตร หนา ๐.๐๕ เมตร		๓,๖๐๐,๐๐๐		ความยาวของถนน	การสัญจรไปมา และการขนส่งทางการเกษตร สะดวก รวดเร็ว	กองแผนฯ กองคลัง กองช่าง กองพัสดุฯ
๒๓	โครงการก่อสร้างถนนลาดยางแอสฟัลท์ติกคอนกรีต บริเวณชุมชนวัดบางเลน ม.๙ ต.บางเลน เชื่อมต่อ ต.บางไทรป่า อ.บางเลน (เขต ทต.บางเลน)	การสัญจรไปมา และการขนส่งผลิตผลทางการเกษตรเป็นไปด้วยความสะดวก รวดเร็ว	กว้าง ๖ เมตร ยาว ๓๐๐ เมตร หนา ๐.๐๕ เมตร			๑,๐๘๐,๐๐๐	ความยาวของถนน	การสัญจรไปมา และการขนส่งทางการเกษตร สะดวก รวดเร็ว	กองแผนฯ กองคลัง กองช่าง กองพัสดุฯ
๒๔	โครงการก่อสร้างถนนลาดยางแอสฟัลท์ติกคอนกรีต สายเลียบบคลองลำรางลาดโสน ม.๕ ต.ไผ่หูช้าง อ.บางเลน เชื่อมต่อ ทต.สามง่าม อ.ดอนตูม	การสัญจรไปมา และการขนส่งผลิตผลทางการเกษตรเป็นไปด้วยความสะดวก รวดเร็ว	กว้าง ๖ เมตร ยาว ๙๓๐ เมตร หนา ๐.๐๕ เมตร	๓,๔๔๐,๐๐๐			ความยาวของถนน	การสัญจรไปมา และการขนส่งทางการเกษตร สะดวก รวดเร็ว	กองแผนฯ กองคลัง กองช่าง กองพัสดุฯ

๒. ยุทธศาสตร์การพัฒนา ด้านเศรษฐกิจ

แนวทางที่ ๕ ส่งเสริม สนับสนุนการกระจายสินค้า พัฒนาเส้นทางการขนส่งผลิตผลทางการเกษตร เกษตรอุตสาหกรรม และอุตสาหกรรม

ที่	โครงการ	วัตถุประสงค์	เป้าหมาย (ผลผลิตของโครงการ)	งบประมาณและที่ผ่านมา			ตัวชี้วัด (KPI)	ผลลัพธ์ที่คาดว่าจะได้รับ	หน่วยงาน ที่รับผิดชอบ
				๒๕๖๐ (บาท)	๒๕๖๑ (บาท)	๒๕๖๒ (บาท)			
อ.ดอนตูม									
๒๕	โครงการก่อสร้างถนนลาดยางแอสฟัลท์ติกคอนกรีต สายเลียบลองท่าสาร - บางปลา ม.๑ ต.ลำลูกบัว เชื่อมต่อ ม.๑๒ ต.สามง่าม อ.ดอนตูม และ ต.ดอนข่อย อ.กำแพงแสน (เขต ทต.สามง่าม)	การสัญจรไปมา และ การขนส่งผลิตผลทางการเกษตรเป็นไปด้วยความสะดวก รวดเร็ว	กว้าง ๖ เมตร ยาว ๗๕๐ เมตร หนา ๐.๐๕ เมตร		๒,๗๐๐,๐๐๐		ความยาว ของถนน	การสัญจรไปมา และการขนส่งทาง การเกษตร สะดวก รวดเร็ว	กองแผนฯ กองคลัง กองช่าง กองพัสดุฯ
๒๖	โครงการก่อสร้างถนนลาดยางแอสฟัลท์ติกคอนกรีต ม.๙,๑๒ ต.ลำเหย เชื่อมต่อ ต.ห้วยพระ อ.ดอนตูม	การสัญจรไปมา และ การขนส่งผลิตผลทางการเกษตรเป็นไปด้วยความสะดวก รวดเร็ว	กว้าง ๖ เมตร ยาว ๘๐๐ เมตร หนา ๐.๐๕ เมตร	๒,๙๙๓,๐๐๐		ความยาว ของถนน	การสัญจรไปมา และการขนส่งทาง การเกษตร สะดวก รวดเร็ว	กองแผนฯ กองคลัง กองช่าง กองพัสดุฯ	
๒๗	โครงการก่อสร้างถนนลาดยางแอสฟัลท์ติกคอนกรีต ม.๑๒ ต.ลำเหย เชื่อมต่อ ต.ห้วยพระ อ.ดอนตูม	การสัญจรไปมา และ การขนส่งผลิตผลทางการเกษตรเป็นไปด้วยความสะดวก รวดเร็ว	กว้าง ๖ เมตร ยาว ๑,๑๒๐ เมตร หนา ๐.๐๕ เมตร			๔,๐๓๒,๐๐๐	ความยาว ของถนน	การสัญจรไปมา และการขนส่งทาง การเกษตร สะดวก รวดเร็ว	กองแผนฯ กองคลัง กองช่าง กองพัสดุฯ
๒๘	โครงการก่อสร้างถนนลาดยางแอสฟัลท์ติกคอนกรีต สายทางถนนสามง่าม - ตะโกสูง ม.๕ ต.สามง่าม อ.ดอนตูม เชื่อมต่อ ต.ดอนข่อย อ.กำแพงแสน (เขต ทต.สามง่าม)	การสัญจรไปมา และ การขนส่งผลิตผลทางการเกษตรเป็นไปด้วยความสะดวก รวดเร็ว	กว้าง ๗ เมตร ยาว ๑,๐๐๐ เมตร หนา ๐.๐๕ เมตร		๔,๒๐๐,๐๐๐		ความยาว ของถนน	การสัญจรไปมา และการขนส่งทาง การเกษตร สะดวก รวดเร็ว	กองแผนฯ กองคลัง กองช่าง กองพัสดุฯ

๒. ยุทธศาสตร์การพัฒนา ด้านเศรษฐกิจ

แนวทางที่ ๕ ส่งเสริม สนับสนุนการกระจายสินค้า พัฒนาเส้นทางการขนส่งผลิตผลทางการเกษตร เกษตรอุตสาหกรรม และอุตสาหกรรม

ที่	โครงการ	วัตถุประสงค์	เป้าหมาย (ผลผลิตของโครงการ)	งบประมาณและที่ผ่านมา			ตัวชี้วัด (KPI)	ผลลัพธ์ที่คาดว่าจะได้รับ	หน่วยงาน ที่รับผิดชอบ
				๒๕๖๐ (บาท)	๒๕๖๑ (บาท)	๒๕๖๒ (บาท)			
๒๙	โครงการก่อสร้างถนนลาดยางแอสฟัลต์ติกคอนกรีต สายทางดอนตูม - นครชัยศรี ม.๙ ต.สามง่าม อ.ดอนตูม เชื่อมต่อ ต.ดอนตูม อ.บางเลน (เขต ทต.สามง่าม)	การสัญจรไปมา และการขนส่งผลิตผลทางการเกษตรเป็นไปด้วยความสะดวก รวดเร็ว	กว้าง ๖ เมตร ยาว ๑,๒๐๐ เมตร หนา ๐.๐๕ เมตร			๔,๓๒๐,๐๐๐	ความยาวของถนน	การสัญจรไปมา และการขนส่งทางการเกษตร สะดวก รวดเร็ว	กองแผนฯ กองคลัง กองช่าง กองพัสดุฯ
๓๐	โครงการก่อสร้างถนนลาดยางแอสฟัลต์ติกคอนกรีต สายเลียบบคลองชลประทาน ๒ข - ๑ข - ๑ข - ๕ข ม.๔ ต.ห้วยพระ เชื่อมต่อ ต.สามง่าม และ ต.ดอนพุทรา อ.ดอนตูม ถึงถนนสายสามแก้ว-รางกรด	การสัญจรไปมา และการขนส่งผลิตผลทางการเกษตรเป็นไปด้วยความสะดวก รวดเร็ว	กว้าง ๖ เมตร ยาว ๗๘๐ เมตร หนา ๐.๐๕ เมตร		๒,๘๐๘,๐๐๐		ความยาวของถนน	การสัญจรไปมา และการขนส่งทางการเกษตร สะดวก รวดเร็ว	กองแผนฯ กองคลัง กองช่าง กองพัสดุฯ
อ.พุทธมณฑล									
๓๑	โครงการก่อสร้างถนนลาดยางแอสฟัลต์ติกคอนกรีต สายเลียบบคลองปฏิรูป ๒ ม.๓,๔ ต.มหาสวัสดิ์ เชื่อมต่อ ต.ศาลายา อ.พุทธมณฑล และ ต.ลานตากฟ้า อ.นครชัยศรี	การสัญจรไปมา และการขนส่งผลิตผลทางการเกษตรเป็นไปด้วยความสะดวก รวดเร็ว	กว้าง ๖ เมตร ยาว ๗๓๐ เมตร หนา ๐.๐๕ เมตร			๒,๖๒๘,๐๐๐	ความยาวของถนน	การสัญจรไปมา และการขนส่งทางการเกษตร สะดวก รวดเร็ว	กองแผนฯ กองคลัง กองช่าง กองพัสดุฯ

๒. ยุทธศาสตร์การพัฒนา ด้านเศรษฐกิจ

แนวทางที่ ๕ ส่งเสริม สนับสนุนการกระจายสินค้า พัฒนาเส้นทางการขนส่งผลิตผลทางการเกษตร เกษตรอุตสาหกรรม และอุตสาหกรรม

ที่	โครงการ	วัตถุประสงค์	เป้าหมาย (ผลผลิตของโครงการ)	งบประมาณและที่ผ่านมา			ตัวชี้วัด (KPI)	ผลลัพธ์ที่คาดว่าจะได้รับ	หน่วยงาน ที่รับผิดชอบ
				๒๕๖๐ (บาท)	๒๕๖๑ (บาท)	๒๕๖๒ (บาท)			
๓๕	โครงการก่อสร้างปรับปรุงถนนลาดยางแอสฟัลท์ติกคอนกรีต สายปรีดาราม - หนองนกไข่ ต.คลองจินดา อ.สามพราน จ.นครปฐม เชื่อมเขตติดต่อ ต.หนองนกไข่ อ.บ้านแพ้ว จ.สมุทรสาคร	การสัญจรไปมา และการขนส่งผลิตผลทางการเกษตรเป็นไปด้วยความสะดวก รวดเร็ว	กว้าง ๖ เมตร ยาว ๗๐๐ เมตร หนา ๐.๐๕ เมตร		๒,๓๙๔,๐๐๐		ความยาวของถนน	การสัญจรไปมา และการขนส่งทางการเกษตร สะดวก รวดเร็ว	กองแผนฯ กองคลัง กองช่าง กองพัสดุฯ
๓๖	โครงการก่อสร้างปรับปรุงถนนลาดยางแอสฟัลท์ติกคอนกรีต แบบ Overlay สายบางประแดง ซอย ๒ ม.๓ ต.บ้านใหม่ เชื่อมต่อ ม.๑๐ ต.บางช้าง อ.สามพราน	การสัญจรไปมา และการขนส่งผลิตผลทางการเกษตรเป็นไปด้วยความสะดวก รวดเร็ว	กว้าง ๖ เมตร ยาว ๑,๑๕๐ เมตร หนา ๐.๒๐ เมตร			๓,๙๓๓,๐๐๐	ความยาวของถนน	การสัญจรไปมา และการขนส่งทางการเกษตร สะดวก รวดเร็ว	กองแผนฯ กองคลัง กองช่าง กองพัสดุฯ
อ.นครชัยศรี									
๓๗	โครงการก่อสร้างปรับปรุงถนนลาดยางแอสฟัลท์ติกคอนกรีต สายเฉลิมพระเกียรติ ม.๑ ต.โคกพระเจดีย์ เชื่อมต่อ ม.๔ ต.ท่ากระชับ อ.นครชัยศรี	การสัญจรไปมา และการขนส่งผลิตผลทางการเกษตรเป็นไปด้วยความสะดวก รวดเร็ว	กว้าง ๖ เมตร ยาว ๙๐๐ เมตร หนา ๐.๐๕ เมตร		๓,๐๗๘,๐๐๐		ความยาวของถนน	การสัญจรไปมา และการขนส่งทางการเกษตร สะดวก รวดเร็ว	กองแผนฯ กองคลัง กองช่าง กองพัสดุฯ
๓๘	โครงการก่อสร้างปรับปรุงถนนลาดยางแอสฟัลท์ติกคอนกรีต สายเลียบบางบางเสือ ม.๓ ต.โคกพระเจดีย์	การสัญจรไปมา และการขนส่งผลิตผลทางการเกษตร	กว้าง ๖ เมตร ยาว ๙๕๐ เมตร			๓,๒๔๙,๐๐๐	ความยาวของถนน	การสัญจรไปมา และการขนส่งทางการเกษตร	กองแผนฯ กองคลัง

๒. ยุทธศาสตร์การพัฒนา ด้านเศรษฐกิจ

แนวทางที่ ๕ ส่งเสริม สนับสนุนการกระจายสินค้า พัฒนาเส้นทางการขนส่งผลิตผลทางการเกษตร เกษตรอุตสาหกรรม และอุตสาหกรรม

ที่	โครงการ	วัตถุประสงค์	เป้าหมาย (ผลผลิตของโครงการ)	งบประมาณและที่ผ่านมา			ตัวชี้วัด (KPI)	ผลลัพธ์ที่คาดว่าจะได้รับ	หน่วยงาน ที่รับผิดชอบ
				๒๕๖๐ (บาท)	๒๕๖๑ (บาท)	๒๕๖๒ (บาท)			
๓๙	อ.นครชัยศรี เชื่อมต่อ ม.๘ ต.ดอนยายหอม อ.เมืองฯ	การเกษตรเป็นไปด้วย ความสะดวก รวดเร็ว	หนา ๐.๐๕ เมตร					การเกษตร สะดวก รวดเร็ว	กองช่าง กองพัสดุฯ
	โครงการก่อสร้างปรับปรุงถนนลาดยางแอสฟัลท์ติก คอนกรีต สายบ้านลำทหาร ม.๒ ต.ลานตากฟ้า อ.นครชัยศรี เชื่อมต่อ ต.มหาสวัสดิ์ อ.พุทธมณฑล	การสัญจรไปมา และ การขนส่งผลิตผลทาง การเกษตรเป็นไปด้วย ความสะดวก รวดเร็ว	กว้าง ๖ เมตร ยาว ๙๔๐ เมตร หนา ๐.๐๕ เมตร			๓,๒๑๔,๘๐๐	ความยาว ของถนน	การสัญจรไปมา และการขนส่งทาง การเกษตร สะดวก รวดเร็ว	กองแผนฯ กองคลัง กองช่าง กองพัสดุฯ
๔๐	โครงการก่อสร้างปรับปรุงถนนลาดยางแอสฟัลท์ติก คอนกรีต ม.๑ ต.ห้วยพลู เชื่อมต่อ ม.๔ ต.ดอนแฝก อ.นครชัยศรี (เขต ทต.ห้วยพลู)	การสัญจรไปมา และ การขนส่งผลิตผลทาง การเกษตรเป็นไปด้วย ความสะดวก รวดเร็ว	กว้าง ๖ เมตร ยาว ๕๔๐ เมตร หนา ๐.๐๕ เมตร			๑,๘๔๖,๘๐๐	ความยาว ของถนน	การสัญจรไปมา และการขนส่งทาง การเกษตร สะดวก รวดเร็ว	กองแผนฯ กองคลัง กองช่าง กองพัสดุฯ
๔๑	โครงการก่อสร้างปรับปรุงถนนลาดยางแอสฟัลท์ติก คอนกรีต สายเลียบบคลองสัมปทวน ๘๒๑ ม.๘ ต.แหลมบัว เชื่อมต่อ ต.วัดแค และ ต.ศิระษะทอง อ.นครชัยศรี	การสัญจรไปมา และ การขนส่งผลิตผลทาง การเกษตรเป็นไปด้วย ความสะดวก รวดเร็ว	กว้าง ๖ เมตร ยาว ๑,๐๐๐ เมตร หนา ๐.๐๕ เมตร			๓,๔๒๐,๐๐๐	ความยาว ของถนน	การสัญจรไปมา และการขนส่งทาง การเกษตร สะดวก รวดเร็ว	กองแผนฯ กองคลัง กองช่าง กองพัสดุฯ

๒. ยุทธศาสตร์การพัฒนา ด้านเศรษฐกิจ

แนวทางที่ ๕ ส่งเสริม สนับสนุนการกระจายสินค้า พัฒนาเส้นทางการขนส่งผลิตผลทางการเกษตร เกษตรอุตสาหกรรม และอุตสาหกรรม

ที่	โครงการ	วัตถุประสงค์	เป้าหมาย (ผลผลิตของโครงการ)	งบประมาณและที่ผ่านมา			ตัวชี้วัด (KPI)	ผลลัพธ์ที่คาดว่าจะได้รับ	หน่วยงาน ที่รับผิดชอบ
				๒๕๖๐ (บาท)	๒๕๖๑ (บาท)	๒๕๖๒ (บาท)			
๔๒	<p>อ.กำแพงแสน</p> <p>โครงการก่อสร้างปรับปรุงถนนลาดยางแอสฟัลท์ติกคอนกรีต แยกถนนพลตำรวจ บ้านทองสะอาด ม.๑๕ ต.ดอนข่อย เชื่อมต่อ บ้านหนองหัวช้างใต้ ม.๑๒ ต.วังน้ำเขียว อ.กำแพงแสน</p>	การสัญจรไปมา และการขนส่งผลิตผลทางการเกษตรเป็นไปด้วยความสะดวก รวดเร็ว	กว้าง ๖ เมตร ยาว ๗๐๐ เมตร หนา ๐.๐๕ เมตร			๒,๓๙๔,๐๐๐	ความยาวของถนน	การสัญจรไปมา และการขนส่งทางการเกษตร สะดวก รวดเร็ว	กองแผนฯ กองคลัง กองช่าง กองพัสดุฯ
๔๓	<p>อ.บางเลน</p> <p>โครงการก่อสร้างปรับปรุงถนนลาดยางแอสฟัลท์ติกคอนกรีต ม.๙,๑๑ ต.นราภิรมย์ เชื่อมต่อ ต.ลำพญา อ.บางเลน</p>	การสัญจรไปมา และการขนส่งผลิตผลทางการเกษตรเป็นไปด้วยความสะดวก รวดเร็ว	กว้าง ๖ เมตร ยาว ๑,๐๐๐ เมตร หนา ๐.๐๕ เมตร			๓,๔๒๐,๐๐๐	ความยาวของถนน	การสัญจรไปมา และการขนส่งทางการเกษตร สะดวก รวดเร็ว	กองแผนฯ กองคลัง กองช่าง กองพัสดุฯ
๔๔	<p>โครงการก่อสร้างปรับปรุงถนนลาดยางแอสฟัลท์ติกคอนกรีต สายเลียบบคลองบางบอนชัยรินทร์ ม.๑๑,๑๒,๑๓ ต.บางระกำ อ.บางเลน เชื่อมต่อ ต.บางแก้วฟ้า อ.นครชัยศรี และ ต.คลองโยง อ.พุทธมณฑล</p>	การสัญจรไปมา และการขนส่งผลิตผลทางการเกษตรเป็นไปด้วยความสะดวก รวดเร็ว	กว้าง ๖ เมตร ยาว ๑,๔๘๕ เมตร หนา ๐.๐๕ เมตร			๕,๐๗๘,๗๐๐	ความยาวของถนน	การสัญจรไปมา และการขนส่งทางการเกษตร สะดวก รวดเร็ว	กองแผนฯ กองคลัง กองช่าง กองพัสดุฯ

๒. ยุทธศาสตร์การพัฒนา ด้านเศรษฐกิจ

แนวทางที่ ๕ ส่งเสริม สนับสนุนการกระจายสินค้า พัฒนาเส้นทางการขนส่งผลิตผลทางการเกษตร เกษตรอุตสาหกรรม และอุตสาหกรรม

ที่	โครงการ	วัตถุประสงค์	เป้าหมาย (ผลผลิตของโครงการ)	งบประมาณและที่ผ่านมา			ตัวชี้วัด (KPI)	ผลลัพธ์ที่คาดว่าจะได้รับ	หน่วยงาน ที่รับผิดชอบ
				๒๕๖๐ (บาท)	๒๕๖๑ (บาท)	๒๕๖๒ (บาท)			
๔๕	โครงการก่อสร้างปรับปรุงถนนลาดยางแอสฟัลท์ติกคอนกรีต แบบ Overlay บ้านคลองศิริราช ม.๑๐ ต.บางเลน เชื่อมต่อ ต.บางภาษี อ.บางเลน	การสัญจรไปมา และการขนส่งผลิตผลทางการเกษตรเป็นไปด้วยความสะดวก รวดเร็ว	กว้าง ๖ เมตร ยาว ๘๖๐ เมตร หนา ๐.๐๕ เมตร		๒,๙๔๑,๒๐๐		ความยาวของถนน	การสัญจรไปมา และการขนส่งทางการเกษตร สะดวก รวดเร็ว	กองแผนฯ กองคลัง กองช่าง กองพัสดุฯ
อ.ดอนตูม									
๔๖	โครงการก่อสร้างปรับปรุงถนนลาดยางแอสฟัลท์ติกคอนกรีต ม.๕ ต.ลำเหย อ.ดอนตูม เชื่อมต่อ ม.๘ ต.วังน้ำเขียว อ.กำแพงแสน	การสัญจรไปมา และการขนส่งผลิตผลทางการเกษตรเป็นไปด้วยความสะดวก รวดเร็ว	กว้าง ๖ เมตร ยาว ๗๓๕ เมตร หนา ๐.๐๕ เมตร	๒,๕๑๓,๗๐๐			ความยาวของถนน	การสัญจรไปมา และการขนส่งทางการเกษตร สะดวก รวดเร็ว	กองแผนฯ กองคลัง กองช่าง กองพัสดุฯ
ถนนคอนกรีตเสริมเหล็ก									
อ.เมืองนครปฐม									
๔๗	โครงการก่อสร้างถนน คสล. สายเลียบบคลองชลประทาน คลอง ๙ ขวา ๕ ซ้าย จุดเริ่มต้นแยกประตูน้ำบ่อพลับ ม.๑,๒,๕,๖,๑๐ ต.นครปฐม เชื่อมต่อ ต.บ่อพลับ อ.เมืองฯ	การสัญจรไปมา และการขนส่งผลิตผลทางการเกษตรเป็นไปด้วยความสะดวก รวดเร็ว	กว้าง ๖ เมตร ยาว ๑,๕๐๐ เมตร หนา ๐.๑๕ เมตร			๘,๐๕๕,๐๐๐	ความยาวของถนน	การสัญจรไปมา และการขนส่งทางการเกษตร สะดวก รวดเร็ว	กองแผนฯ กองคลัง กองช่าง กองพัสดุฯ
๔๘	โครงการก่อสร้างถนน คสล. สายเลียบบคลองท่าผา - บางแก้ว ม.๗,๑๐	การสัญจรไปมา และการขนส่งผลิตผลทางการเกษตร	กว้าง ๗ เมตร ยาว ๑,๐๓๐ เมตร			๖,๔๕๒,๙๕๐	ความยาวของถนน	การสัญจรไปมา และการขนส่งทางการเกษตร	กองแผนฯ กองคลัง

๒. ยุทธศาสตร์การพัฒนา ด้านเศรษฐกิจ

แนวทางที่ ๕ ส่งเสริม สนับสนุนการกระจายสินค้า พัฒนาเส้นทางการขนส่งผลิตผลทางการเกษตร เกษตรอุตสาหกรรม และอุตสาหกรรม

ที่	โครงการ	วัตถุประสงค์	เป้าหมาย (ผลผลิตของโครงการ)	งบประมาณและที่ผ่านมา			ตัวชี้วัด (KPI)	ผลลัพธ์ที่คาดว่าจะได้รับ	หน่วยงาน ที่รับผิดชอบ
				๒๕๖๐ (บาท)	๒๕๖๑ (บาท)	๒๕๖๒ (บาท)			
	ต.บางแวม เชื่อมต่อ ต.วังเย็น อ.เมืองฯ	การเกษตรเป็นไปด้วย ความสะดวก รวดเร็ว	หนา ๐.๑๕ เมตร					การเกษตร สะดวก รวดเร็ว	กองช่าง กองพัสดุฯ
๔๙	โครงการก่อสร้างถนน คสล. ม.๖,๕ ต.หนองสูงเหนือ อ.เมืองฯ เชื่อมต่อ ถนนบุญญานาสนัน	การสัญจรไปมา และ การขนส่งผลิตผลทาง การเกษตรเป็นไปด้วย ความสะดวก รวดเร็ว	กว้าง ๖ เมตร ยาว ๑,๐๐๐ เมตร หนา ๐.๑๕ เมตร			๕,๓๗๐,๐๐๐	ความยาว ของถนน	การสัญจรไปมา และการขนส่งทาง การเกษตร สะดวก รวดเร็ว	กองแผนฯ กองคลัง กองช่าง กองพัสดุฯ
๕๐	โครงการก่อสร้างถนน คสล. สายเลียบบคลองชัยพฤกษ์ ม.๓ ต.หัวจรเข้ เชื่อมต่อ ต.สนามจันทร์ อ.เมืองฯ	การสัญจรไปมา และ การขนส่งผลิตผลทาง การเกษตรเป็นไปด้วย ความสะดวก รวดเร็ว	กว้าง ๖ เมตร ยาว ๙๐๐ เมตร หนา ๐.๑๕ เมตร		๔,๘๓๓,๐๐๐		ความยาว ของถนน	การสัญจรไปมา และการขนส่งทาง การเกษตร สะดวก รวดเร็ว	กองแผนฯ กองคลัง กองช่าง กองพัสดุฯ
อ.สามพราน									
๕๑	โครงการก่อสร้างถนน คสล. ม.๒ ต.บ้านใหม่ เชื่อมต่อ ม.๑๐ ต.บางช้าง อ.สามพราน	การสัญจรไปมา และ การขนส่งผลิตผลทาง การเกษตรเป็นไปด้วย ความสะดวก รวดเร็ว	กว้าง ๖ เมตร ยาว ๗๐๐ เมตร หนา ๐.๑๕ เมตร		๓,๗๕๙,๐๐๐		ความยาว ของถนน	การสัญจรไปมา และการขนส่งทาง การเกษตร สะดวก รวดเร็ว	กองแผนฯ กองคลัง กองช่าง กองพัสดุฯ

๒. ยุทธศาสตร์การพัฒนา ด้านเศรษฐกิจ

แนวทางที่ ๕ ส่งเสริม สนับสนุนการกระจายสินค้า พัฒนาเส้นทางการขนส่งผลิตผลทางการเกษตร เกษตรอุตสาหกรรม และอุตสาหกรรม

ที่	โครงการ	วัตถุประสงค์	เป้าหมาย (ผลผลิตของโครงการ)	งบประมาณและที่ผ่านมา			ตัวชี้วัด (KPI)	ผลลัพธ์ที่คาดว่าจะได้รับ	หน่วยงาน ที่รับผิดชอบ
				๒๕๖๐ (บาท)	๒๕๖๑ (บาท)	๒๕๖๒ (บาท)			
๕๒	โครงการก่อสร้างถนน คสล. สายไวไว - โรงแปง ม.๕,๗,๙,๑๔ ต.ไร่ชิง เชื่อมต่อ ม.๒ ต.อ้อมใหญ่ อ.สามพราน	การสัญจรไปมา และ การขนส่งผลิตผลทาง การเกษตรเป็นไปด้วย ความสะดวก รวดเร็ว	กว้าง ๖ เมตร ยาว ๔๕๐ เมตร หนา ๐.๒๐ เมตร	๒,๙๙๘,๐๐๐			ความยาว ของถนน	การสัญจรไปมา และการขนส่งทาง การเกษตร สะดวก รวดเร็ว	กองแผนฯ กองคลัง กองช่าง กองพัสดุฯ
๕๓	อ.นครชัยศรี โครงการก่อสร้างถนน คสล. สายเลียบคลองแจ็กก๊วย ม.๓ ต.ห้วยพลู เชื่อมต่อ ม.๑ ต.บางแก้วฟ้า อ.นครชัยศรี	การสัญจรไปมา และ การขนส่งผลิตผลทาง การเกษตรเป็นไปด้วย ความสะดวก รวดเร็ว	กว้าง ๖ เมตร ยาว ๖๔๖ เมตร หนา ๐.๑๕ เมตร			๓,๔๖๙,๐๒๐	ความยาว ของถนน	การสัญจรไปมา และการขนส่งทาง การเกษตร สะดวก รวดเร็ว	กองแผนฯ กองคลัง กองช่าง กองพัสดุฯ
๕๔	อ.กำแพงแสน โครงการก่อสร้างถนน คสล. ม.๘ ต.ห้วยหมอนทอง อ.กำแพงแสน เชื่อมต่อ ม.๕ ต.หนองงูเหลือม อ.เมืองฯ	การสัญจรไปมา และ การขนส่งผลิตผลทาง การเกษตรเป็นไปด้วย ความสะดวก รวดเร็ว	กว้าง ๖ เมตร ยาว ๑,๐๐๐ เมตร หนา ๐.๒๐ เมตร			๖,๓๐๐,๐๐๐	ความยาว ของถนน	การสัญจรไปมา และการขนส่งทาง การเกษตร สะดวก รวดเร็ว	กองแผนฯ กองคลัง กองช่าง กองพัสดุฯ

๒. ยุทธศาสตร์การพัฒนา ด้านเศรษฐกิจ

แนวทางที่ ๕ ส่งเสริม สนับสนุนการกระจายสินค้า พัฒนาเส้นทางการขนส่งผลิตผลทางการเกษตร เกษตรอุตสาหกรรม และอุตสาหกรรม

ที่	โครงการ	วัตถุประสงค์	เป้าหมาย (ผลผลิตของโครงการ)	งบประมาณและที่ผ่านมา			ตัวชี้วัด (KPI)	ผลลัพธ์ที่คาดว่าจะได้รับ	หน่วยงาน ที่รับผิดชอบ
				๒๕๖๐ (บาท)	๒๕๖๑ (บาท)	๒๕๖๒ (บาท)			
๕๕	<p>อ.บางเลน</p> <p>โครงการก่อสร้างถนน คสล. เลียบบคลองทำสาร - บางปลา ม.๗,๓ ต.บางปลา เชื่อมต่อ ต.ดอนตูม อ.บางเลน</p>	<p>การสัญจรไปมา และ</p> <p>การขนส่งผลิตผลทาง</p> <p>การเกษตรเป็นไปด้วย</p> <p>ความสะดวก รวดเร็ว</p>	<p>กว้าง ๖ เมตร</p> <p>ยาว ๖๑๖ เมตร</p> <p>หนา ๐.๑๕ เมตร</p>		๓,๓๐๗,๙๒๐		<p>ความยาว</p> <p>ของถนน</p>	<p>การสัญจรไปมา</p> <p>และการขนส่งทาง</p> <p>การเกษตร สะดวก</p> <p>รวดเร็ว</p>	<p>กองแผนฯ</p> <p>กองคลัง</p> <p>กองช่าง</p> <p>กองพัสดุฯ</p>

ยุทธศาสตร์จังหวัดที่ ๓ การพัฒนาคุณภาพชีวิตของประชาชน การเสริมสร้างความมั่นคง และสังคมคุณภาพอย่างยั่งยืน

- ยุทธศาสตร์การพัฒนาของ อปท. ในเขตจังหวัดที่ ๓ การพัฒนาด้านสังคม

๓. ยุทธศาสตร์การพัฒนา ด้านสังคม

แนวทางที่ ๑ ส่งเสริม สนับสนุนกีฬาและนันทนาการ

ที่	โครงการ	วัตถุประสงค์	เป้าหมาย (ผลผลิตของโครงการ)	งบประมาณและที่ผ่านมา			ตัวชี้วัด (KPI)	ผลลัพธ์ที่คาดว่าจะได้รับ	หน่วยงาน ที่รับผิดชอบ
				๒๕๖๐ (บาท)	๒๕๖๑ (บาท)	๒๕๖๒ (บาท)			
๑	โครงการจัดการแข่งขันกีฬานักเรียน/นักศึกษา เยาวชน และประชาชน จังหวัดนครปฐม	๑. เพื่อให้การดำเนินการจัดการแข่งขันกีฬาเป็นไปด้วยความเรียบร้อย ๒. เพื่อส่งเสริมสุขภาพอนามัยที่ดี รู้จักการใช้เวลาว่างให้เป็นประโยชน์ ๓. เพื่อสร้างความสามัคคี	ค่าใช้จ่ายในการจัดการแข่งขันกีฬานักเรียน นักศึกษา เยาวชน และประชาชน ภายในพื้นที่จังหวัดนครปฐม	๑,๐๐๐,๐๐๐	-	-	จำนวนโครงการ/จำนวนผู้เข้าร่วมแข่งขันกีฬา	เกิดความสามัคคีในหมู่คณะ และเป็นการใช้เวลาว่างให้เกิดประโยชน์	กองการศึกษา สำนักปลัดฯ
๒	โครงการส่งเสริม/สนับสนุนการแข่งขันกีฬาต่าง ๆ ให้กับส่วนราชการ, หน่วยงานต่างๆ, อปท. ภายในจังหวัดนครปฐม	เพื่อเสริมสร้างสุขภาพร่างกายให้แข็งแรง และสร้างความสามัคคีในหมู่คณะ	๑. สนับสนุนการจัดกิจกรรมการแข่งขันกีฬาต่าง ๆ ในพื้นที่ ๒. จัดการแข่งขันกีฬาระดับอำเภอ/จังหวัด/เขต/ภาค/ระดับชาติ ๓. อุดหนุนหน่วยงาน องค์กร ส่วนราชการต่าง ๆ ในพื้นที่ ฯลฯ	๒,๐๐๐,๐๐๐	-	-	จำนวนโครงการ/จำนวนผู้เข้าร่วมแข่งขันกีฬา	เกิดความสามัคคีในหมู่คณะ และเป็นการใช้เวลาว่างให้เกิดประโยชน์	กองการศึกษา สำนักปลัดฯ

๓. ยุทธศาสตร์การพัฒนา ด้านสังคม

แนวทางที่ ๑ ส่งเสริม สนับสนุนกีฬาและนันทนาการ

ที่	โครงการ	วัตถุประสงค์	เป้าหมาย (ผลผลิตของโครงการ)	งบประมาณและที่ผ่านมา			ตัวชี้วัด (KPI)	ผลลัพธ์ที่คาดว่าจะได้รับ	หน่วยงาน ที่รับผิดชอบ
				๒๕๖๐ (บาท)	๒๕๖๑ (บาท)	๒๕๖๒ (บาท)			
๓	โครงการจัดซื้อวัสดุการกีฬา อุปกรณ์การกีฬาต่าง ๆ ให้กับสถานศึกษา และหน่วยงานต่าง ๆ ในจังหวัด	เพื่อให้มีอุปกรณ์กีฬาในการแข่งขันกีฬาและออกกำลังกาย	จัดหาวัสดุอุปกรณ์กีฬาต่าง ๆ ให้กับสถานศึกษา และหน่วยงานต่าง ๆ ในพื้นที่	๒,๐๐๐,๐๐๐	-	-	จำนวนโรงเรียน/หน่วยงานที่ได้รับ การสนับสนุน	หน่วยงานในจังหวัดมีความพร้อมในด้าน การส่งเสริมการเล่นกีฬา ประชาชนมี สุขภาพอนามัยแข็งแรง	สำนักปลัดฯ กองการศึกษา
๔	โครงการก่อสร้าง ปรับปรุง ซ่อมแซม และพัฒนาสนามกีฬา ลานกีฬา อาคาร/ลานอเนกประสงค์ ลานส่งเสริมสุขภาพ ค่ายฝึกกิจกรรมต่างๆ และสิ่งก่อสร้างอื่น ๆ ภายในจังหวัดนครปฐม	เพื่อให้ประชาชนมีสถานที่ในการเล่นกีฬาและใช้ประโยชน์ได้อย่างเป็นสัดส่วน ได้มาตรฐาน	ก่อสร้าง ปรับปรุง ซ่อมแซม และพัฒนาสนามกีฬา ลานกีฬา อาคาร/ลานอเนกประสงค์ ลานส่งเสริมสุขภาพ ค่ายฝึกกิจกรรมต่างๆ ฯลฯ ภายในจังหวัดนครปฐม	๑,๐๐๐,๐๐๐	-	-	จำนวนโครงการ/กิจกรรม, จำนวนผู้ใช้ ประโยชน์	ประชาชนมีสถานที่ ออกกำลังกายและใช้ ประกอบกิจกรรม สาธารณสุขประโยชน์ ได้อย่างเป็นสัดส่วน และปลอดภัย	กองการศึกษา กองช่าง
๕	โครงการส่งเสริมความสามารถพิเศษด้านการขับร้อง-ดนตรี สำหรับเด็กและเยาวชน ในพื้นที่จังหวัดนครปฐม	เพื่อเพิ่มศักยภาพและส่งเสริมประสิทธิภาพทางการศึกษา	๑.ส่งเสริมความสามารถพิเศษด้านการขับร้องของเด็กและเยาวชนในจังหวัด ๒.จัดการแข่งขันประกวดร้องเพลงของเด็กนักเรียนในจังหวัด ๓.จัดกิจกรรมของโรงเรียนที่สนับสนุนด้านดนตรี ฯลฯ	-	-	๑,๐๐๐,๐๐๐	จำนวนโครงการ/ จำนวนผู้เข้าร่วม กิจกรรม	เด็กและเยาวชนได้ พัฒนาศักยภาพ ตนเอง และรู้จัก ใช้เวลาว่างให้เกิด ประโยชน์	กองการศึกษา

๓. ยุทธศาสตร์การพัฒนา ด้านสังคม

แนวทางที่ ๑ ส่งเสริม สนับสนุนกีฬาและนันทนาการ

ที่	โครงการ	วัตถุประสงค์	เป้าหมาย (ผลผลิตของโครงการ)	งบประมาณและที่ผ่านมา			ตัวชี้วัด (KPI)	ผลลัพธ์ที่คาดว่าจะได้รับ	หน่วยงาน ที่รับผิดชอบ
				๒๕๖๐ (บาท)	๒๕๖๑ (บาท)	๒๕๖๒ (บาท)			
๖	โครงการจัดหาครุภัณฑ์เครื่องดนตรีต่าง ๆ ให้แก่สถานศึกษาในพื้นที่จังหวัดนครปฐม	เพื่อพัฒนาการศึกษา สร้างทักษะการเรียนรู้ของนักเรียน / เยาวชน และส่งเสริมความสามารถทางด้านดนตรี	จัดหาเครื่องดนตรีต่าง ๆ ทั้งดนตรีไทย ดนตรีสากล เครื่องดนตรีวงโยธวาทิตให้กับสถานศึกษาในจังหวัดนครปฐม จำนวน ๑ โครงการ	-	๕๐๐,๐๐๐	-	จำนวนครุภัณฑ์/โรงเรียนที่ได้รับ การสนับสนุน	นักเรียนมีทักษะ มีความสามารถทางด้านดนตรีมากขึ้น รู้จักใช้เวลาว่างให้เกิดประโยชน์	กองการศึกษา
๗	โครงการพัฒนาและเพิ่มทักษะด้านดนตรี	เพื่อให้เด็กได้ร่วมกิจกรรม และพัฒนาศักยภาพของตนเองให้มากขึ้น	จัดกิจกรรมพัฒนาและเพิ่มทักษะด้านดนตรีให้กับเด็กและเยาวชนในจังหวัดนครปฐม	-	-	๕๐๐,๐๐๐	จำนวนโครงการ/จำนวนผู้เข้าร่วมโครงการ	เด็กนักเรียนได้รับความรู้ เสริมสร้างความมั่นใจในตนเอง กล้าแสดงออกมากขึ้น รักศิลปวัฒนธรรม	กองการศึกษา
๘	โครงการสนับสนุนการจัดงานวันเด็กแห่งชาติจังหวัด วันเยาวชนแห่งชาติ จังหวัด และวันสำคัญต่าง ๆ	เพื่อให้นักเรียนได้ร่วมกิจกรรมรื่นเริง เปิดโอกาสให้ได้แสดงความสามารถ, กระตุ้นให้สังคมเห็นคุณค่าของเด็ก/เยาวชน	๑.สนับสนุนจัดกิจกรรมงานวันเด็ก/วันเยาวชนแห่งชาติ และวันสำคัญต่าง ๆ ๒.จัดหาวัสดุอุปกรณ์การเรียน การกีฬา และอื่น ๆ ตามโครงการ ๓.อุดหนุนหน่วยงาน ส่วนราชการ อปท. องค์กรต่าง ๆ ในจังหวัด ฯลฯ	๒๐๐,๐๐๐	-	-	ร้อยละความพึงพอใจต่อการจัดงาน/จำนวนผู้เข้าร่วมงาน	นักเรียน/เยาวชนได้รับความรู้ เสริมสร้างความมั่นใจในตนเอง กล้าแสดงออกมากขึ้น	กองการศึกษา สำนักปลัดฯ

๓. ยุทธศาสตร์การพัฒนา ด้านสังคม

แนวทางที่ ๑ ส่งเสริม สนับสนุนกีฬาและนันทนาการ

ที่	โครงการ	วัตถุประสงค์	เป้าหมาย (ผลผลิตของโครงการ)	งบประมาณและที่ผ่านมา			ตัวชี้วัด (KPI)	ผลลัพธ์ที่คาดว่าจะได้รับ	หน่วยงาน ที่รับผิดชอบ
				๒๕๖๐ (บาท)	๒๕๖๑ (บาท)	๒๕๖๒ (บาท)			
๙	โครงการพัฒนาสร้างเสริมศักยภาพ ด้านนาฏศิลป์ไทยและภูมิปัญญา ท้องถิ่น	เพื่อส่งเสริมสนับสนุน และอนุรักษ์ประเพณี และวัฒนธรรมทาง ด้านการแสดงนาฏศิลป์ ในท้องถิ่น	เด็กและเยาวชนในจังหวัด นครปฐม	๕๐๐,๐๐๐	-	-	ความพึงพอใจ/ จำนวนผู้เข้าร่วม โครงการ	เด็กและเยาวชนมี ความรู้สนใจในด้าน ศิลปะแขนงต่างๆ มากขึ้น	กองการศึกษา
๑๐	โครงการแข่งขันกีฬาประเพณีสภา อบจ.	เพื่อสร้างความสามัคคี ระหว่างหน่วยงาน	ค่าใช้จ่ายในการแข่งขันกีฬา โดย นำสมาชิกสภา อบจ. ข้าราชการ ลูกจ้างและพนักงานจ้าง ไปร่วม แข่งขันกีฬาประเพณีสภา อบจ.	๑,๐๐๐,๐๐๐	-	-	จำนวนผู้เข้าร่วม โครงการ	บุคลากรในองค์กร เกิดความรัก สามัคคีในหมู่คณะ มากขึ้น	สำนักปลัดฯ กองกิจฯ

๓. ยุทธศาสตร์การพัฒนา ด้านสังคม

แนวทางที่ ๒ ส่งเสริม สนับสนุนกิจการสาธารณสุข

ที่	โครงการ	วัตถุประสงค์	เป้าหมาย (ผลผลิตของโครงการ)	งบประมาณและที่ผ่านมา			ตัวชี้วัด (KPI)	ผลลัพธ์ที่คาดว่าจะได้รับ	หน่วยงาน ที่รับผิดชอบ
				๒๕๖๐ (บาท)	๒๕๖๑ (บาท)	๒๕๖๒ (บาท)			
๑	โครงการส่งเสริม สนับสนุนการป้องกัน ไข้หวัดใหญ่ ต้อต้าม บำบัดรักษาโรคระบาด และโรคติดต่ออื่น ๆ เช่น โรคไข้หวัดใหญ่ โรคเอดส์ โรคไข้เลือดออก โรคไข้หวัดนก โรคพิษสุนัขบ้า ฯลฯ	๑.เพื่อให้ประชาชนได้มี ความรู้ และเห็นถึง ความสำคัญในการดูแล รักษาสุขภาพของตน ๒.เพื่อให้ประชาชน สามารถป้องกันตนเอง จากโรคต่าง ๆ ได้	๑.จัดทำสื่อประชาสัมพันธ์ เช่น แผ่นพับ วารสาร คู่มือ วีซีดี ฯลฯ ๒.จัดฝึกอบรม สัมมนา และ จัดกิจกรรมต่าง ๆ เพื่อให้ ความรู้ ความเข้าใจแก่ประชาชนทั่วไป ๓.จัดหาเวชภัณฑ์ วัคซีน น้ำยาเคมี ทรายอะเบท เครื่องพ่นหมอกควัน และวัสดุอุปกรณ์อื่น ๆ ของงาน ด้านสาธารณสุข ๔.อุดหนุนหน่วยงาน ส่วนราชการ อปท. องค์กรต่าง ๆ ในจังหวัด ฯลฯ	๕,๐๐๐,๐๐๐	-	-	จำนวนวัสดุ ครุภัณฑ์ที่ให้การสนับสนุน/ ร้อยละความพึงพอใจของผู้ร่วมโครงการ	ประชาชนมีความรู้ ความเข้าใจ สามารถนำมา ปฏิบัติเพื่อป้องกัน ตัวเองให้พ้นภัย จากโรค มีสุขภาพ ออนามัยที่ดีและลด การแพร่ระบาดของ โรคต่าง ๆ	สำนักปลัดฯ
๒	โครงการวัน อสม.แห่งชาติจังหวัด นครปฐม	เพื่อส่งเสริมการมี ส่วนร่วมของ อสม.ในการ ปฏิบัติงานเพื่อประโยชน์ ของชุมชน	๑.จัดกิจกรรม/งานวัน อสม. แห่งชาติจังหวัดนครปฐม ๒.อุดหนุนหน่วยงาน ส่วนราชการ อปท. องค์กรต่าง ๆ ในจังหวัด ฯลฯ	๑,๐๐๐,๐๐๐	-	-	จำนวนผู้เข้าร่วม โครงการ/ ร้อยละความพึงพอใจต่อ การจัดงาน	เชิดชูเกียรติและ สร้างขวัญกำลังใจ ให้แก่ อสม.ที่ได้ ปฏิบัติงานพัฒนา สาธารณสุขด้วยความ เสียสละ	สำนักปลัดฯ

๓. ยุทธศาสตร์การพัฒนา ด้านสังคม

แนวทางที่ ๒ ส่งเสริม สนับสนุนกิจการสาธารณสุข

ที่	โครงการ	วัตถุประสงค์	เป้าหมาย (ผลผลิตของโครงการ)	งบประมาณและที่ผ่านมา			ตัวชี้วัด (KPI)	ผลลัพธ์ที่คาดว่าจะได้รับ	หน่วยงาน ที่รับผิดชอบ
				๒๕๖๐ (บาท)	๒๕๖๑ (บาท)	๒๕๖๒ (บาท)			
๓	โครงการเสริมสร้างประสิทธิภาพการปฏิบัติงานของเครือข่ายภาคประชาชนในชุมชน / เครือข่ายด้านสาธารณสุข	เพื่อพัฒนาและเพิ่มพูนศักยภาพการปฏิบัติงานของเครือข่ายภาคประชาชนในชุมชน / เครือข่ายด้านสาธารณสุข เช่น อสม., เจ้าหน้าที่, อปท. ให้มีความเข้มแข็ง	๑.จัดประชุม ฝึกอบรม สัมมนา และศึกษาดูงาน ให้ความรู้ ความเข้าใจในการปฏิบัติหน้าที่, งานสาธารณสุขมูลฐาน, การจัดทำแผนพัฒนาสุขภาพ ภาคประชาชน ฯลฯ ๒.ส่งเสริมการทำกิจกรรมต่าง ๆ เพื่อเสริมสร้างประสิทธิภาพการทำงาน รวมถึงสื่อประชาสัมพันธ์ต่าง ๆ เพื่อส่งเสริมสุขภาพประชาชน ๓.ค่าใช้จ่ายในการจัดซื้อวัสดุ-อุปกรณ์ต่าง ๆ ให้ อสม. เช่น แผ่นทดสอบน้ำตาล/เข็มเจาะ ฯลฯ ๔.อุดหนุนหน่วยงาน ส่วนราชการ/ สนับสนุนการจัดซื้อวัสดุอุปกรณ์ สื่อชุดคัดกรองโรค ประกอบด้วย - เครื่องมือวัดความดันโลหิต - กระเป๋าบรรจุอุปกรณ์	๓,๐๐๐,๐๐๐	-	-	จำนวนวัสดุ ครุภัณฑ์ที่ให้การสนับสนุน/ ร้อยละความพึงพอใจของผู้ร่วมโครงการ,	บุคลากรมีความรู้ และสามารถส่งเสริมศักยภาพการปฏิบัติงานได้อย่างมีประสิทธิภาพยิ่งขึ้น	สำนักปลัดฯ

๓. ยุทธศาสตร์การพัฒนา ด้านสังคม

แนวทางที่ ๒ ส่งเสริม สนับสนุนกิจการสาธารณสุข

ที่	โครงการ	วัตถุประสงค์	เป้าหมาย (ผลผลิตของโครงการ)	งบประมาณและที่ผ่านมา			ตัวชี้วัด (KPI)	ผลลัพธ์ที่คาดว่าจะได้รับ	หน่วยงาน ที่รับผิดชอบ
				๒๕๖๐ (บาท)	๒๕๖๑ (บาท)	๒๕๖๒ (บาท)			
๔	โครงการเสริมสร้างประสิทธิภาพเพื่อ การปฏิบัติงานของสาธารณสุขใน จังหวัดนครปฐม	เพื่อเพิ่มพูนความรู้และ ประสบการณ์ นำความรู้ มาพัฒนาการปฏิบัติงาน	- เครื่องมือตรวจเจาะน้ำตาล ในเลือด - เครื่องชั่งน้ำหนัก - พรอทวดไซ้, ตลับสายวัดรอบเอว - คู่มือในการป้องกันตน ฯลฯ ๕.จัดทำคู่มือปฏิบัติงาน อสม. ๖.ฝึกอบรมให้ความรู้ เสริมทักษะ สาธิตการใช้งานชุดคัดกรองโรค และ อุปกรณ์อื่นๆ ที่จำเป็นตามโครงการ ๗.ค่าป่วยการของ อสม.ในพื้นที่ ฯลฯ ๑.ฝึกอบรม สัมมนา และ ศึกษาดูงานด้านสาธารณสุข, งานศูนย์สุขภาพชุมชน ฯลฯ แก่เจ้าหน้าที่และผู้เกี่ยวข้อง ๒.อุดหนุนหน่วยงาน องค์กร ส่วนราชการต่าง ๆ ในจังหวัด ๓.จัดทำสื่อประชาสัมพันธ์ ร่วมจัดกิจกรรมอื่น ๆ ที่เกี่ยวข้อง ฯลฯ	๑,๐๐๐,๐๐๐	-	-	จำนวนโครงการ/ ร้อยละความ พึงพอใจของ ผู้ร่วมโครงการ	บุคลากรมีความรู้ และประสบการณ์ ในการเรียนรู้ พร้อม ทั้งนำมาปรับใช้ใน องค์กรได้ดีขึ้น	สำนักปลัดฯ

๓. ยุทธศาสตร์การพัฒนา ด้านสังคม

แนวทางที่ ๒ ส่งเสริม สนับสนุนกิจการสาธารณสุข

ที่	โครงการ	วัตถุประสงค์	เป้าหมาย (ผลผลิตของโครงการ)	งบประมาณและที่ผ่านมา			ตัวชี้วัด (KPI)	ผลลัพธ์ที่คาดว่าจะได้รับ	หน่วยงาน ที่รับผิดชอบ
				๒๕๖๐ (บาท)	๒๕๖๑ (บาท)	๒๕๖๒ (บาท)			
๕	โครงการส่งเสริมการกีฬาและออกกำลังกายในพื้นที่จังหวัดนครปฐม	เสริมสร้างสุขภาพร่างกายให้แข็งแรง และสร้างความสัมพันธ์อันดีระหว่างประชาชน ข้าราชการ และหน่วยราชการต่าง ๆ	จัดกิจกรรมออกกำลังกายประเภทต่าง ๆ เช่น แอโรบิก โยคะ ฯลฯ ให้กับประชาชน ข้าราชการ และหน่วยงานต่างๆ ในจังหวัดนครปฐม	๕๐๐,๐๐๐	-	-	จำนวนผู้เข้าร่วมโครงการ/ จำนวนโครงการ	ประชาชนมีสุขภาพร่างกายสมบูรณ์แข็งแรง	สำนักปลัดฯ
๖	โครงการสนับสนุนการปฏิบัติงานการแพทย์ฉุกเฉิน (กู้ชีพ) จังหวัดนครปฐม	เพื่อให้การปฏิบัติงานการกู้ชีพของจังหวัดนครปฐมมีประสิทธิภาพมากขึ้น	๑.จัดฝึกอบรม สัมมนาให้ความรู้เสริมทักษะในการปฏิบัติงานของหน่วยกู้ชีพในจังหวัด ๒.จัดหา/จัดซื้อวัสดุอุปกรณ์ ครุภัณฑ์ต่าง ๆ ที่ใช้ในการช่วยชีวิต ผู้ประสบภัยเช่น กระเป๋าอุปกรณ์ปฐมพยาบาล ที่ตามคอ อุปกรณ์ยกเคลื่อนย้าย เสื้อสะท้อนแสง รถกู้ชีพ/กู้ภัย เป็นต้น ฯลฯ	-	๑,๐๐๐,๐๐๐	-	จำนวนวัสดุครุภัณฑ์ที่ให้การสนับสนุน, จำนวนผู้ได้รับการช่วยเหลือ	ผู้ประสบภัยรอดชีวิตและ/หรือสามารถบรรเทาความเจ็บป่วยจากภัยที่เกิดขึ้น	สำนักปลัดฯ

๓. ยุทธศาสตร์การพัฒนา ด้านสังคม

แนวทางที่ ๒ ส่งเสริม สนับสนุนกิจการสาธารณสุข

ที่	โครงการ	วัตถุประสงค์	เป้าหมาย (ผลผลิตของโครงการ)	งบประมาณและที่ผ่านมา			ตัวชี้วัด (KPI)	ผลลัพธ์ที่คาดว่าจะได้รับ	หน่วยงาน ที่รับผิดชอบ
				๒๕๖๐ (บาท)	๒๕๖๑ (บาท)	๒๕๖๒ (บาท)			
๗	โครงการประชาสัมพันธ์ให้ความรู้เพื่อคุ้มครองผู้บริโภคในจังหวัดนครปฐม	ให้ความรู้เพื่อประโยชน์ในการคุ้มครองผู้บริโภค	๑.ฝึกอบรม สัมมนาให้ความรู้เกี่ยวกับการคุ้มครองผู้บริโภค ๒.จัดทำคู่มือ วารสาร หรือสื่อประชาสัมพันธ์อื่น ๆ ตามโครงการ	-	๒๐๐,๐๐๐	-	จำนวนโครงการ/กิจกรรม, จำนวนผู้เข้าร่วมโครงการ	ประชาชนมีสุขภาพอนามัยที่ดี	สำนักปลัดฯ
๘	โครงการบริการตรวจสุขภาพเคลื่อนที่ (โรคทั่วไป) ในพื้นที่จังหวัดนครปฐม	ออกพื้นที่เพื่อให้บริการประชาชนในด้านสุขภาพ	ร่วมกับหน่วยงานสาธารณสุขไปให้บริการตรวจสุขภาพเคลื่อนที่ให้แก่ประชาชนในชุมชนต่าง ๆ ทั้ง ๗ อำเภอ	๕๐๐,๐๐๐	-	-	จำนวนโครงการ/จำนวนผู้เข้าร่วมโครงการ	ประชาชนได้รับความสะดวกบริการที่ดี มีร่างกายที่แข็งแรง	สำนักปลัดฯ
๙	โครงการส่งเสริมสุขภาพและป้องกันภาวะตาบอดจากโรคเบาหวานเฉลิมพระเกียรติพระบาทสมเด็จพระเจ้าอยู่หัว	ส่งเสริมสุขภาพอนามัยของผู้ป่วยเบาหวานในจอประสาทตา	๑.ผู้ป่วยเบาหวานได้รับการคัดกรองด้วยการถ่ายภาพ Fundus Camera ๒.สนับสนุนผู้ป่วยโรคเบาหวานและผู้สูงอายุ ได้รับการส่งต่อโรคตาโดยจักษุแพทย์ ๓.จัดอบรม/กิจกรรม จัดทำสื่อเผยแพร่ประชาสัมพันธ์ต่าง ๆ ๔.จัดซื้อครุภัณฑ์ เครื่องมือ วัสดุอุปกรณ์ที่จำเป็นตามโครงการฯ ฯลฯ	๔,๐๐๐,๐๐๐	-	-	จำนวน รพ. และ รพ.สต. ที่เข้าร่วม จำนวนโครงการ/กิจกรรม, ร้อยละความพึงพอใจของประชาชน	ผู้ป่วยเบาหวานและผู้สูงอายุได้รับการรักษาที่รวดเร็วขึ้น, มีความปลอดภัยมากขึ้น	สำนักปลัดฯ

๓. ยุทธศาสตร์การพัฒนา ด้านสังคม

แนวทางที่ ๒ ส่งเสริม สนับสนุนกิจการสาธารณสุข

ที่	โครงการ	วัตถุประสงค์	เป้าหมาย (ผลผลิตของโครงการ)	งบประมาณและที่ผ่านมา			ตัวชี้วัด (KPI)	ผลลัพธ์ที่คาดว่าจะได้รับ	หน่วยงาน ที่รับผิดชอบ
				๒๕๖๐ (บาท)	๒๕๖๑ (บาท)	๒๕๖๒ (บาท)			
๑๐	โครงการเสริมสร้างและรักษาสุขภาพร่างกายของประชาชนโดยใช้ภูมิปัญญาท้องถิ่น	ส่งเสริมสุขภาพอนามัยให้กับประชาชนในพื้นที่โดยใช้ภูมิปัญญาท้องถิ่น	๑.ฝึกอบรม สัมมนาให้ความรู้เกี่ยวกับการส่งเสริมและรักษาสุขภาพร่างกายของประชาชน ๒.จัดกิจกรรม/จัดทำสื่อเผยแพร่ประชาสัมพันธ์ต่าง ๆ ๓.จัดซื้อผลิตภัณฑ์ของชุมชน/ท้องถิ่นตามโครงการ ฯลฯ	๑,๐๐๐,๐๐๐	-	-	จำนวนโครงการ/กิจกรรม, ร้อยละความพึงพอใจของประชาชน	ประชาชนมีสุขภาพที่สมบูรณ์แข็งแรง ส่งเสริมรายได้ให้แก่ท้องถิ่น	สำนักปลัดฯ
๑๑	โครงการส่งเสริมสิทธิมนุษยชนด้านสาธารณสุข	เพื่อพัฒนาและส่งเสริมสิทธิมนุษยชนด้านสาธารณสุข	๑.ฝึกอบรม/สัมมนา/จัดกิจกรรมเพื่อส่งเสริมหลักสิทธิมนุษยชนด้านสาธารณสุข ๒.จัดทำสื่อประชาสัมพันธ์ต่าง ๆ ที่เกี่ยวข้องตามโครงการ ฯลฯ	-	๒๐๐,๐๐๐	-	จำนวนโครงการ/กิจกรรมและผู้เข้าร่วมฯ	การพัฒนาคุณภาพด้านสาธารณสุข มีความครอบคลุม สอดคล้องกับหลักสิทธิมนุษยชน	สำนักปลัดฯ

๓. ยุทธศาสตร์การพัฒนา ด้านสังคม

แนวทางที่ ๓ ป้องกันต่อต้าน และแก้ไขปัญหายาเสพติด

ที่	โครงการ	วัตถุประสงค์	เป้าหมาย (ผลผลิตของโครงการ)	งบประมาณและที่ผ่านมา			ตัวชี้วัด (KPI)	ผลลัพธ์ที่คาดว่าจะได้รับ	หน่วยงาน ที่รับผิดชอบ
				๒๕๖๐ (บาท)	๒๕๖๑ (บาท)	๒๕๖๒ (บาท)			
๑	โครงการส่งเสริม สนับสนุนประสิทธิภาพการป้องกัน และแก้ไขปัญหายาเสพติด การรักษาความสงบเรียบร้อยและความปลอดภัยของประชาชนในพื้นที่	๑.เพื่อให้ความรู้เกี่ยวกับพิษภัยของยาเสพติด และการป้องกันตัวเองให้ห่างไกลยาเสพติด ๒.เพื่อแก้ไขปัญหการแพร่ระบาดของยาเสพติดในจังหวัด	๑.ค่าใช้จ่ายในการดำเนินงานป้องกันและแก้ไขปัญหายาเสพติด การรักษาความสงบเรียบร้อย ความปลอดภัย และการบำบัดฟื้นฟูให้กับประชาชนในพื้นที่ ๒.จัดหา/จัดทำ/จัดซื้อ สื่อ ประชาสัมพันธ์ เช่น วัสดุอุปกรณ์ แผ่นพับ วารสาร คู่มือ วีซีดี ฯลฯ ๓.ฝึกอบรมสัมมนาให้ความรู้แก่ประชาชนทุกหมู่เหล่า ๔.สนับสนุนการจัดตั้งเครือข่ายสายข่าว จุดตรวจจุดสกัด ฯลฯ ๕.อุดหนุนจังหวัด สถานีตำรวจต่างๆ/หน่วยงาน/องค์กร/ชุมชนที่เกี่ยวข้อง ๖.จัดซื้อครุภัณฑ์ยานพาหนะ, ครุภัณฑ์อื่น ๆ ที่จำเป็นในการดำเนินงาน เช่น รถยนต์ รถกระบะ รถยนต์ตรวจการณ์ ฯลฯ ฯลฯ	๔,๐๐๐,๐๐๐	-	-	จำนวนโครงการ/ผู้เข้าร่วมโครงการ, จำนวนหน่วยงานที่ได้รับการสนับสนุน	ลดการแพร่ระบาดของยาเสพติดในพื้นที่ ประชาชนมีคุณภาพชีวิตที่ดี มีความมั่นคงปลอดภัยในชีวิตและทรัพย์สิน	สำนักปลัดฯ

๓. ยุทธศาสตร์การพัฒนา ด้านสังคม

แนวทางที่ ๓ ป้องกันต่อต้าน และแก้ไขปัญหายาเสพติด

ที่	โครงการ	วัตถุประสงค์	เป้าหมาย (ผลผลิตของโครงการ)	งบประมาณและที่ผ่านมา			ตัวชี้วัด (KPI)	ผลลัพธ์ที่คาดว่าจะได้รับ	หน่วยงาน ที่รับผิดชอบ
				๒๕๖๐ (บาท)	๒๕๖๑ (บาท)	๒๕๖๒ (บาท)			
๒	โครงการป้องกันและแก้ไขปัญหายาเสพติดของศูนย์อำนวยการป้องกันและปราบปรามยาเสพติดจังหวัดนครปฐม (ศอ.ปส.จ.นฐ.)	เพื่อลดปัญหาการแพร่ระบาดของยาเสพติด และขจัดปัญหาความเดือดร้อนของประชาชน	อุดหนุนจังหวัดนครปฐม ตามโครงการ เพื่อเป็นค่าใช้จ่ายในกิจกรรมการดำเนินงานของศูนย์ฯ ทั้งในด้านการป้องกัน การบำบัดรักษาฟื้นฟู การอบรม การจัดทำสื่อประชาสัมพันธ์ต่าง ๆ และกิจกรรมอื่น ๆ ตามโครงการ	๓,๐๐๐,๐๐๐	-	-	จำนวนโครงการ/กิจกรรม, ร้อยละของผู้เสพ/ผู้ติดยาที่ลดลง	ปัญหายาเสพติดลดน้อยลง, เยาวชน ประชาชน ไม่กลับมาเสพยาเสพติดอีก ส่งผลให้มีคุณภาพชีวิตที่ดี	สำนักปลัดฯ
๓	โครงการอาสาสมัครตำรวจบ้าน ตำรวจชุมชน ร่วมต้านภัยยาเสพติด	เพื่อให้อาสาสมัครตำรวจบ้าน ตำรวจชุมชนได้ ทบทวนความรู้ ทักษะ และสามารถเป็นกำลังสนับสนุนสร้างเครือข่ายในการป้องกันปราบปรามยาเสพติด	อบรมอาสาสมัครตำรวจบ้าน ตำรวจชุมชนในพื้นที่จังหวัด ให้สามารถปฏิบัติงาน และเป็นเครือข่ายในการป้องกันปราบปรามยาเสพติดได้อย่างมีประสิทธิภาพ	-	๒๐๐,๐๐๐	-	จำนวนโครงการ, จำนวนผู้เข้าร่วมโครงการ และอาสาสมัครที่เพิ่มขึ้น	ปัญหายาเสพติดลดน้อยลง และเพิ่มแนวร่วมในการป้องกันปัญหายาเสพติดในพื้นที่	สำนักปลัดฯ

๓. ยุทธศาสตร์การพัฒนา ด้านสังคม

แนวทางที่ ๓ ป้องกันต่อต้าน และแก้ไขปัญหายาเสพติด

ที่	โครงการ	วัตถุประสงค์	เป้าหมาย (ผลผลิตของโครงการ)	งบประมาณและที่ผ่านมา			ตัวชี้วัด (KPI)	ผลลัพธ์ที่คาดว่าจะได้รับ	หน่วยงาน ที่รับผิดชอบ
				๒๕๖๐ (บาท)	๒๕๖๑ (บาท)	๒๕๖๒ (บาท)			
๔	โครงการ อบรม.ร่วมใจต้านภัยยาเสพติด จังหวัดนครปฐม	๑.เสริมสร้างคุณธรรม จริยธรรม และค่านิยม ที่เหมาะสมแก่เยาวชน และประชาชน ๒.ร่วมรณรงค์ ให้เยาวชน ประชาชนในทุกภาคส่วน เห็นความสำคัญ และ ร่วมกันต่อต้านยาเสพติด	๑.จัดฝึกอบรมสัมมนา จัดกิจกรรม ร่วมกันของทุกภาคส่วน ในการรณรงค์ต่อต้านยาเสพติด ๒.จัดทำสื่อประชาสัมพันธ์ในการ เผยแพร่ให้ความรู้ ๓.จัดกิจกรรมต่าง ๆ ที่เกี่ยวข้อง ตามโครงการ ฯลฯ	๑,๐๐๐,๐๐๐	-	-	จำนวนโครงการ/ ร้อยละความ พึงพอใจของ ผู้เข้าร่วม โครงการ	ลดปัญหายาเสพติด ในพื้นที่ และทุกฝ่าย มีส่วนร่วมในการ ป้องกันปัญหา ยาเสพติดอย่าง ยั่งยืน	สำนักงาน ปลัดฯ
๕	โครงการส่งเสริม สนับสนุน การบำบัด ฟื้นฟูสมรรถภาพผู้ติดยาเสพติด จังหวัดนครปฐม	บำบัดฟื้นฟูผู้ติดยา ให้โอกาสในการกลับตัว เป็นคนดีต่อสังคม	๑.จัดฝึกอบรม สัมมนา ให้ความรู้ ความเข้าใจแก่ผู้ติดยาเสพติด ในการปฏิบัติตนที่เหมาะสม ๒.ส่งเสริม สนับสนุนการจัด กิจกรรมต่าง ๆ บำบัดรักษา และ ฝึกอาชีพ หรือการเรียนรู้เชิงปฏิบัติ การแก่ผู้ติดยาเสพติด ๓.จัดทำสื่อประชาสัมพันธ์ต่าง ๆ เพื่อเผยแพร่และสร้างความเข้าใจ ฯลฯ	๑,๐๐๐,๐๐๐	-	-	จำนวนผู้เข้าร่วม โครงการ,	เพื่อให้ผู้เคยติด ยาเสพติดสามารถ กลับเข้ามาอยู่ร่วมกัน ในสังคมได้อย่าง สงบสุข	สำนักงาน ปลัดฯ

๓. ยุทธศาสตร์การพัฒนา ด้านสังคม

แนวทางที่ ๓ ป้องกันต่อต้าน และแก้ไขปัญหายาเสพติด

ที่	โครงการ	วัตถุประสงค์	เป้าหมาย (ผลผลิตของโครงการ)	งบประมาณและที่ผ่านมา			ตัวชี้วัด (KPI)	ผลลัพธ์ที่คาดว่าจะได้รับ	หน่วยงาน ที่รับผิดชอบ
				๒๕๖๐ (บาท)	๒๕๖๑ (บาท)	๒๕๖๒ (บาท)			
๖	โครงการปฏิบัติการรวมพลังประชาชนไทย พ่นภัยยาเสพติดจังหวัดนครปฐม	เพื่อจัดปัญหาการแพร่ ระบาดของยาเสพติด และ เพื่อผนึกกำลังทุกภาคส่วน ในการเฝ้าระวังปัญหา ยาเสพติดมิให้กลับมาอีก	จัดกิจกรรมส่งเสริมการป้องกัน และแก้ไขปัญหายาเสพติดในพื้นที่ แก่ประชาชนทุกหมู่เหล่าใน จังหวัดนครปฐม	๑,๐๐๐,๐๐๐	-	-	จำนวนโครงการ/ กิจกรรม, จำนวนผู้เข้าร่วม โครงการ	ลดปัญหายาเสพติด ในพื้นที่ และทุกฝ่าย มีส่วนร่วมในการ ป้องกันปัญหา ยาเสพติดอย่างยั่งยืน	สำนักปลัดฯ
๗	โครงการเยาวชนร่วมใจณรงค์ป้องกัน และแก้ไขปัญหายาเสพติดจังหวัดนครปฐม	เพื่อสนับสนุนให้เยาวชน มีการรวมกลุ่มทำกิจกรรม สร้างสรรค์ ไม่ยุ่งเกี่ยวกับ ยาเสพติด	สนับสนุนการจัดงาน/กิจกรรม ที่สร้างสรรค์ ความเข้าใจถึงโทษภัยของ ยาเสพติด และการป้องกันตนเอง	-	-	๕๐๐,๐๐๐	จำนวนผู้เข้าร่วม โครงการ/ จำนวนสถาน- ศึกษาที่ได้รับ การสนับสนุน	มีแกนนำด้านภัย ยาเสพติดเพิ่มขึ้น, ปัญหายาเสพติด ในสถานศึกษา ลดน้อยลง	สำนักปลัดฯ กองการศึกษาฯ
๘	โครงการหนูน้อยสารถาย หนูน้อย วัยใส ห่างไกลยาเสพติด	เพื่อเสริมสร้างความรู้ ความเข้าใจในการป้องกัน ตนเอง และแก้ไขปัญหายา เสพติด	๑.อบรมเด็ก นักเรียน เยาวชน ใน พื้นที่จังหวัดได้ตระหนักถึงโทษภัย ยาเสพติด และวิธีป้องกันตนเอง ๒.จัดค่ายกิจกรรมต่างๆที่เกี่ยวข้อง ฯลฯ	-	๕๐๐,๐๐๐	-	จำนวนผู้เข้าร่วม โครงการ	ลดปัญหายาเสพติด ในพื้นที่, เด็ก นักเรียน เยาวชนห่างไกลจาก ยาเสพติด	สำนักปลัดฯ กองการศึกษาฯ

๓. ยุทธศาสตร์การพัฒนา ด้านสังคม

แนวทางที่ ๓ ป้องกันต่อต้าน และแก้ไขปัญหายาเสพติด

ที่	โครงการ	วัตถุประสงค์	เป้าหมาย (ผลผลิตของโครงการ)	งบประมาณและที่ผ่านมา			ตัวชี้วัด (KPI)	ผลลัพธ์ที่คาดว่าจะได้รับ	หน่วยงาน ที่รับผิดชอบ
				๒๕๖๐ (บาท)	๒๕๖๑ (บาท)	๒๕๖๒ (บาท)			
๙	โครงการเยาวชนต้นแบบห่างไกลยาเสพติด	เพื่อรณรงค์ให้นักเรียน นักศึกษา เยาวชน ได้รับรู้ และรับทราบถึงปัญหา และพิษภัยยาเสพติด	อบรมนักเรียน นักศึกษา เยาวชน ในพื้นที่จังหวัดให้ตระหนักถึง โทษภัยยาเสพติด และสามารถ ปฏิบัติตนในแนวทางที่ถูกต้อง เหมาะสม ไม่เกี่ยวข้องกับ ยาเสพติด	-	-	๓๐๐,๐๐๐	จำนวนผู้เข้าร่วมโครงการ	ลดปัญหายาเสพติด ในพื้นที่, นักเรียน นักศึกษา เยาวชน ห่างไกลจากยาเสพติด	สำนักปลัดฯ กองการศึกษาฯ
๑๐	โครงการก้าวอย่างเข้าใจ	เพื่อรณรงค์ให้นักเรียน นักศึกษา เยาวชน ได้รับรู้ และรับทราบถึงปัญหา และพิษภัยยาเสพติด	๑.อบรม จัดกิจกรรมให้กับนักเรียน นักศึกษา เยาวชนในพื้นที่จังหวัด ให้มีความรู้ ความเข้าใจ เกิดทักษะ และมีความพร้อมในการดำเนินชีวิต อย่างมีสติ รู้เท่าทันสิ่งเร้า และ สิ่งยั่วยุต่าง ๆ ทางสังคม ๒.จัดทำสื่อประชาสัมพันธ์	-	๓๐๐,๐๐๐	-	จำนวนผู้เข้าร่วมโครงการ	ลดปัญหายาเสพติด ในพื้นที่, นักเรียน นักศึกษา เยาวชน ห่างไกลจาก ยาเสพติด	สำนักปลัดฯ กองการศึกษาฯ

๓. ยุทธศาสตร์การพัฒนา ด้านสังคม

แนวทางที่ ๓ ป้องกันต่อต้าน และแก้ไขปัญหายาเสพติด

ที่	โครงการ	วัตถุประสงค์	เป้าหมาย (ผลผลิตของโครงการ)	งบประมาณและที่ผ่านมา			ตัวชี้วัด (KPI)	ผลลัพธ์ที่คาดว่าจะได้รับ	หน่วยงาน ที่รับผิดชอบ
				๒๕๖๐ (บาท)	๒๕๖๑ (บาท)	๒๕๖๒ (บาท)			
๑๑	โครงการจัดตั้งศูนย์เพื่อใจวัยรุ่น to be number ๑ (เป็นหนึ่งได้ โดยไม่พึ่งยาเสพติด)	เพื่อเป็นศูนย์รวมให้เยาวชน ได้มีโอกาสแสดงออกใน ในทางที่ถูกต้อง ห่างไกล จากยาเสพติด	๑.สนับสนุนการจัดตั้งศูนย์ฯ ในพื้นที่จังหวัด ๒.อบรมเครือข่าย/ จัดกิจกรรม ต่าง ๆ ที่เกี่ยวข้องในการป้องกัน และแก้ไขปัญหายาเสพติดตาม โครงการ ๓.จัดหาวัสดุอุปกรณ์ ครุภัณฑ์อื่น ๆ ที่จำเป็นตามโครงการ ๔.จัดทำสื่อต่าง ๆ เพื่อใช้ในการ ประชาสัมพันธ์ ๕.อุดหนุนหน่วยงาน ส่วนราชการ อปท. องค์กรต่าง ๆ ในจังหวัด ฯลฯ	๑,๐๐๐,๐๐๐			จำนวนผู้เข้าร่วม โครงการ	ปัญหายาเสพติด ลดน้อยลง และ ชุมชนมีความ เข้มแข็ง เยาวชน วัยรุ่นห่างไกลจาก ปัญหายาเสพติด	สำนักปลัดฯ
๑๒	โครงการวินมอเตอร์ไซค์รวมใจ ต้านภัยยาเสพติด	เพื่อรณรงค์ให้ผู้ขับขี่ รถจักรยานยนต์รับจ้าง สามารถเป็นเครือข่าย ในการแจ้งเบาะแส และ มีส่วนร่วมในการป้องกัน ปัญหายาเสพติด	อบรมผู้ขับขี่รถจักรยานยนต์รับจ้าง ในพื้นที่จังหวัด เพื่อให้ความรู้ ความเข้าใจ และสามารถแจ้ง เบาะแสเกี่ยวกับยาเสพติดให้กับ เจ้าหน้าที่ได้	-	-	๒๐๐,๐๐๐	จำนวนผู้เข้าร่วม โครงการ	ปัญหายาเสพติด ลดน้อยลง และ เพิ่มเครือข่าย แนวร่วมในการแจ้ง ข้อมูลเบาะแสเกี่ยวกับ ยาเสพติด	สำนักปลัดฯ

๓. ยุทธศาสตร์การพัฒนา ด้านสังคม

แนวทางที่ ๓ ป้องกันต่อต้าน และแก้ไขปัญหายาเสพติด

ที่	โครงการ	วัตถุประสงค์	เป้าหมาย (ผลผลิตของโครงการ)	งบประมาณและที่ผ่านมา			ตัวชี้วัด (KPI)	ผลลัพธ์ที่คาดว่าจะได้รับ	หน่วยงาน ที่รับผิดชอบ
				๒๕๖๐ (บาท)	๒๕๖๑ (บาท)	๒๕๖๒ (บาท)			
๑๓	โครงการสายลับตำรวจน้อย	เพื่อส่งเสริมให้นักเรียน เยาวชนรู้เท่าทันถึงพิษภัย ยาเสพติด และมีส่วนร่วม ในการป้องกันปัญหา ยาเสพติด	๑.อบรมเด็ก นักเรียน เยาวชน ใน พื้นที่จังหวัดได้ตระหนักถึงโทษภัย ยาเสพติด และวิธีป้องกันตนเอง ๒.จัดกิจกรรมต่างๆที่เกี่ยวข้อง ฯลฯ	-	๕๐๐,๐๐๐	-	จำนวนผู้เข้าร่วม โครงการ	ลดปัญหายาเสพติด ในพื้นที่, เด็ก นักเรียน เยาวชนห่างไกลจาก ยาเสพติด	สำนักปลัดฯ กองการศึกษาฯ
๑๔	โครงการส่งเสริมสิทธิมนุษยชน ของกลุ่มผู้ต้องหา ผู้ติดยาเสพติด และ ผู้ผ่านการบำบัดฟื้นฟูสมรรถภาพ และผู้พ้นโทษ	เพื่อพัฒนาและส่งเสริม สิทธิมนุษยชน	๑.ฝึกอบรม/สัมมนา/จัดกิจกรรม เพื่อส่งเสริมหลักสิทธิมนุษยชนฯ ๒.จัดทำสื่อประชาสัมพันธ์ต่าง ๆ ที่เกี่ยวข้องตามโครงการ ฯลฯ	๒๐๐,๐๐๐	-	-	จำนวน โครงการ/ กิจกรรมและ ผู้เข้าร่วมฯ	การพัฒนาคุณภาพ- ชีวิตของประชาชน มีประสิทธิภาพ และ สอดคล้องกับหลัก สิทธิมนุษยชน	สำนักปลัดฯ

๓. ยุทธศาสตร์การพัฒนา ด้านสังคม

แนวทางที่ ๔ ส่งเสริม สนับสนุนการพัฒนาสังคม และงานสวัสดิการสังคม

ที่	โครงการ	วัตถุประสงค์	เป้าหมาย (ผลผลิตของโครงการ)	งบประมาณและที่ผ่านมา			ตัวชี้วัด (KPI)	ผลลัพธ์ที่คาดว่าจะได้รับ	หน่วยงาน ที่รับผิดชอบ
				๒๕๖๐ (บาท)	๒๕๖๑ (บาท)	๒๕๖๒ (บาท)			
๑	โครงการสงเคราะห์ เสริมสร้าง ส่งเสริม สนับสนุน ผู้ได้รับความเดือดร้อนจากการเป็นพลเมืองดี ผู้พิการ (ทุพพลภาพ) ผู้ยากไร้ และผู้ด้อยโอกาส	เพื่อสงเคราะห์ผู้ประสบภัย หรือได้รับความเดือดร้อน จากการเป็นพลเมืองดี ผู้ยากไร้ ผู้พิการ ทุพพลภาพ ผู้ด้อยโอกาส และให้ประชาชนเห็น ความสำคัญ และเรียนรู้ การใช้ชีวิตร่วมกับผู้พิการ (ทุพพลภาพ)	๑.ค่าตอบแทน, ค่าใช้จ่ายต่าง ๆ ในการช่วยเหลือสงเคราะห์ ผู้ประสบภัย, ผู้ได้รับความ เดือดร้อนตามโครงการ ๒.จัดให้มีการฝึกอบรม สัมมนา ศึกษาดูงาน หรือเข้าค่ายฝึกอบรม ๓.ส่งเสริมการจัดกิจกรรม, การ จัดทำสื่อประชาสัมพันธ์ต่าง ๆ ๔.อุดหนุนหน่วยงาน ส่วนราชการ อปท. องค์กรต่าง ๆ ในจังหวัด ฯลฯ	๒๐๐,๐๐๐	-	-	จำนวนโครงการ/ กิจกรรม, จำนวนผู้ได้รับการช่วยเหลือ	พลเมืองดี , ผู้ประสบภัย ฯลฯ มีขวัญและกำลังใจ ดีขึ้น ตลอดจน ประชาชนได้เรียนรู้ การใช้ชีวิตซึ่งกัน และกันในสังคมได้ อย่างมีความสุข มีความเอื้ออาทร ต่อกัน	สำนักปลัดฯ
๒	โครงการฝึกอบรมสัมมนาคนพิการ จังหวัดนครปฐม	๑.เพื่อสนับสนุน/ขยายผล ให้ชุมชน/องค์กรท้องถิ่น มีส่วนร่วมในการ ช่วยเหลือคนพิการ ๒.เพื่อฝึกทักษะตามแนวคิด การดำรงชีวิตอิสระของ	๑.จัดฝึกอบรมสัมมนาให้ความรู้ ทักษะวิชาชีพ การดำเนินชีวิต แก่กลุ่มคนพิการต่าง ๆ ในพื้นที่ ๒.จัดทำสื่อประชาสัมพันธ์ ๓.สนับสนุนการจัดกิจกรรมของ กลุ่มคนพิการต่าง ๆ เพื่อพัฒนา	๑,๕๐๐,๐๐๐	-	-	จำนวนโครงการ/ ผู้เข้าร่วม โครงการ, ร้อยละความ พึงพอใจ	กลุ่มคนพิการมีขวัญ กำลังใจ และมี คุณภาพชีวิตที่ดีขึ้น ทุกภาคส่วนมีส่วนร่วม ในการพัฒนา	สำนักปลัดฯ

๓. ยุทธศาสตร์การพัฒนา ด้านสังคม

แนวทางที่ ๔ ส่งเสริม สนับสนุนการพัฒนาสังคม และงานสวัสดิการสังคม

ที่	โครงการ	วัตถุประสงค์	เป้าหมาย (ผลผลิตของโครงการ)	งบประมาณและที่ผ่านมา			ตัวชี้วัด (KPI)	ผลลัพธ์ที่คาดว่าจะได้รับ	หน่วยงาน ที่รับผิดชอบ
				๒๕๖๐ (บาท)	๒๕๖๑ (บาท)	๒๕๖๒ (บาท)			
๓	โครงการวันสตรีสากลจังหวัดนครปฐม/ งานวันคนพิการสากลจังหวัดนครปฐม	คนพิการให้แก่คนพิการ และคนในชุมชน ๓.พัฒนาคุณภาพชีวิตของ กลุ่มคนพิการในพื้นที่	คุณภาพชีวิต และสร้างความ เข้มแข็ง ๔.อุดหนุนหน่วยงาน ส่วนราชการ อปท. องค์กรต่าง ๆ ในจังหวัด ฯลฯ	๘๐๐,๐๐๐	-	-	จำนวนโครงการ/ กิจกรรมและ ผู้เข้าร่วมฯ	กลุ่มสตรี/กลุ่มผู้พิการ มีความเข้มแข็งและ ขวัญกำลังใจ	สำนักปลัดฯ
๔	โครงการพัฒนาคุณภาพชีวิตใน สถานสงเคราะห์คนชราฯ ในพื้นที่ จังหวัดนครปฐม	เพื่อพัฒนาคุณภาพชีวิต ความเป็นอยู่ของผู้สูงอายุ ในสถานสงเคราะห์ฯ	จัดกิจกรรมต่าง ๆ เพื่อเป็นการ พัฒนาสุขภาพกาย และ สุขภาพใจแก่ผู้สูงอายุ สถานสงเคราะห์ฯ	๒๐๐,๐๐๐	-	-	จำนวนผู้เข้าร่วม โครงการ, ร้อยละความ พึงพอใจ	ผู้สูงอายุในสถาน สงเคราะห์มีความ เป็นอยู่ที่ดีขึ้น มี สุขภาพกายและใจ ที่ดี	สำนักปลัดฯ

๓. ยุทธศาสตร์การพัฒนา ด้านสังคม

แนวทางที่ ๔ ส่งเสริม สนับสนุนการพัฒนาสังคม และงานสวัสดิการสังคม

ที่	โครงการ	วัตถุประสงค์	เป้าหมาย (ผลผลิตของโครงการ)	งบประมาณและที่ผ่านมา			ตัวชี้วัด (KPI)	ผลลัพธ์ที่คาดว่าจะได้รับ	หน่วยงาน ที่รับผิดชอบ
				๒๕๖๐ (บาท)	๒๕๖๑ (บาท)	๒๕๖๒ (บาท)			
๕	โครงการส่งเสริมการดำเนินงาน กองทุนสวัสดิการชุมชน/จังหวัด	เพื่อส่งเสริมการดำเนินงาน/ กิจกรรมกองทุนสวัสดิการ ชุมชน/จังหวัด ในการ ขับเคลื่อนการดำเนินงาน ตามนโยบายของรัฐบาล	๑.จัดกิจกรรมต่าง ๆ เพื่อส่งเสริม สนับสนุนการดำเนินงานกองทุนฯ ๒.จัดประชุม ฝึกอบรม สัมมนา และศึกษาดูงานแก่บุคลากร และผู้เกี่ยวข้องตามโครงการ ฯลฯ	-	๒๐๐,๐๐๐	-	ร้อยละความ พึงพอใจของ ผู้ร่วมโครงการ, จำนวนกองทุน/ เครือข่ายที่ ได้รับสนับสนุน	การดำเนินงานตาม โครงการ/กิจกรรม ของกองทุนสวัสดิการฯ เกิดประโยชน์ต่อ ประชาชนในพื้นที่ ที่ได้รับสนับสนุน	สำนักปลัดฯ
๖	โครงการส่งเสริมสุขภาพผู้สูงอายุ ในจังหวัดนครปฐม	เพื่อส่งเสริม พัฒนา ฟื้นฟูสุขภาพร่างกาย ชีวิตความเป็นอยู่ของ ผู้สูงอายุ	๑.จัดซื้อวัสดุอุปกรณ์ เครื่องมือ เครื่องใช้ที่จำเป็นแก่ผู้สูงอายุและ เจ้าหน้าที่ในสถานสงเคราะห์ฯ ๒.ตรวจสุขภาพผู้สูงอายุประจำปี ๓.สนับสนุนเบี้ยยังชีพ/ค่าตอบแทน ๔.ฝึกอบรมให้ความรู้ จัดกิจกรรม นันทนาการ สันทนาการ หรือ นิทรรศการต่าง ๆ ๕.จัดทำสื่อประชาสัมพันธ์ต่าง ๆ ๖.อุดหนุนหน่วยงาน ส่วนราชการ อปท. องค์กรต่าง ๆ ในจังหวัด ฯลฯ	๑,๐๐๐,๐๐๐	-	-	จำนวนผู้เข้าร่วม โครงการ, ร้อยละความ พึงพอใจของ ผู้ร่วมโครงการ	ผู้สูงอายุมีสุขภาพ ร่างกายที่แข็งแรงขึ้น มีขวัญและกำลังใจ ในการดำเนินชีวิต	สำนักปลัดฯ

๓. ยุทธศาสตร์การพัฒนา ด้านสังคม

แนวทางที่ ๔ ส่งเสริม สนับสนุนการพัฒนาสังคม และงานสวัสดิการสังคม

ที่	โครงการ	วัตถุประสงค์	เป้าหมาย (ผลผลิตของโครงการ)	งบประมาณและที่ผ่านมา			ตัวชี้วัด (KPI)	ผลลัพธ์ที่คาดว่าจะได้รับ	หน่วยงาน ที่รับผิดชอบ
				๒๕๖๐ (บาท)	๒๕๖๑ (บาท)	๒๕๖๒ (บาท)			
๗	โครงการจัดหาวัสดุ อุปกรณ์ทางการแพทย์แก่ผู้สูงอายุ	เพื่อให้ผู้สูงอายุมีสุขภาพร่างกายแข็งแรง	จัดซื้อยาเวชภัณฑ์ และอุปกรณ์ทางการแพทย์อื่น ๆ ที่จำเป็นแก่ผู้สูงอายุสถานสงเคราะห์ฯ	๒๐๐,๐๐๐	-	-	จำนวนโครงการที่ดำเนินการ	ผู้สูงอายุมีสุขภาพร่างกายแข็งแรงขึ้น	สำนักปลัดฯ
๘	โครงการจัดการแข่งขันกีฬาของผู้สูงอายุ	ส่งเสริมการออกกำลังกายและความสามัคคีร่วมกัน	ค่าใช้จ่าย และวัสดุอุปกรณ์ต่าง ๆ ในการแข่งขันกีฬา เช่น อุปกรณ์การกีฬา ชุดกีฬา และอื่น ๆ ที่จำเป็นในการแข่งขันกีฬาของผู้สูงอายุ เจ้าหน้าที่ และประชาชนทั่วไป	๒๐๐,๐๐๐	-	-	จำนวนผู้เข้าร่วมโครงการ	ผู้สูงอายุ เจ้าหน้าที่ ประชาชนมีสุขภาพร่างกายแข็งแรงและเกิดความสามัคคี	สำนักปลัดฯ
๙	โครงการพระธรรมนำชีวิต	เพื่อให้ผู้สูงอายุได้มีโอกาสฟังธรรม และปฏิบัติธรรม	จัดกิจกรรมให้ผู้สูงอายุ เช่น การฟังเทศน์ฟังธรรม การเข้าค่าย ปฏิบัติธรรม นั่งสมาธิ ฯลฯ รวมถึงค่าใช้จ่ายต่าง ๆ ในการประกอบกิจกรรม และจัดเลี้ยงผู้เข้าร่วมโครงการ	๑๐๐,๐๐๐	-	-	จำนวนผู้เข้าร่วมโครงการ	ผู้สูงอายุมีเครื่องยึดเหนี่ยวจิตใจที่ดี สามารถดำรงชีวิตได้อย่างมีความสุข และเข้าใจถึงสัจธรรมของชีวิต	สำนักปลัดฯ

๓. ยุทธศาสตร์การพัฒนา ด้านสังคม

แนวทางที่ ๔ ส่งเสริม สนับสนุนการพัฒนาสังคม และงานสวัสดิการสังคม

ที่	โครงการ	วัตถุประสงค์	เป้าหมาย (ผลผลิตของโครงการ)	งบประมาณและที่ผ่านมา			ตัวชี้วัด (KPI)	ผลลัพธ์ที่คาดว่าจะได้รับ	หน่วยงาน ที่รับผิดชอบ
				๒๕๖๐ (บาท)	๒๕๖๑ (บาท)	๒๕๖๒ (บาท)			
๑๐	โครงการฝึกอบรม สัมมนา และศึกษาดูงานเจ้าหน้าที่สถานสงเคราะห์คนชรา	พัฒนาศักยภาพและวิสัยทัศน์ของเจ้าหน้าที่สถานสงเคราะห์คนชรา	ฝึกอบรม สัมมนา และศึกษาดูงานของเจ้าหน้าที่สถานสงเคราะห์ฯ จำนวน ๒ แห่ง	๓๐๐,๐๐๐	-	-	จำนวนผู้เข้าร่วมโครงการ	เจ้าหน้าที่นำความรู้, ข้อมูลจากการดูงานมาพัฒนาองค์กรได้อย่างมีประสิทธิภาพ	สำนักปลัดฯ
๑๑	โครงการสวัสดิการของเจ้าหน้าที่สถานสงเคราะห์คนชรา	เพื่อให้การดำเนินงานเป็นไปอย่างมีประสิทธิภาพ	ส่งเสริมสวัสดิการของเจ้าหน้าที่สถานสงเคราะห์คนชรา จำนวน ๒ แห่ง	๓๐๐,๐๐๐	-	-	จำนวนผู้เข้าร่วมโครงการ	เจ้าหน้าที่มีขวัญและกำลังใจ ส่งผลให้การดำเนินการเป็นไปด้วยความเรียบร้อยยิ่งขึ้น	สำนักปลัดฯ
๑๒	โครงการเสริมสร้างประสิทธิภาพเพื่อพัฒนาศักยภาพการปฏิบัติงานของชมรมผู้สูงอายุในเขตพื้นที่จังหวัดนครปฐม	เพื่อเพิ่มพูนความรู้ ทักษะประสบการณ์ใหม่ ๆ แก่ผู้สูงอายุ, สมาชิกชมรมฯ, คณะกรรมการฯ, คณะทำงาน, บุคลากร และเจ้าหน้าที่ที่เกี่ยวข้อง	๑.ฝึกอบรม สัมมนา และศึกษาดูงาน การจัดกิจกรรมต่างๆแก่ผู้สูงอายุ, สมาชิกชมรมฯ คกก., คณะทำงาน บุคลากร เจ้าหน้าที่ ๒.อุดหนุนหน่วยงาน ส่วนราชการ อปท. องค์กรต่าง ๆ ในจังหวัด ฯลฯ	๑,๕๐๐,๐๐๐	-	-	จำนวนผู้เข้าร่วมโครงการ/ ร้อยละความพึงพอใจของผู้ร่วมโครงการ	ผู้สูงอายุ สมาชิกชมรมฯ คณะกรรมการฯ คณะทำงาน บุคลากร และเจ้าหน้าที่ฯ ได้รับประสบการณ์ใหม่ๆ นำความรู้มาปรับใช้ในการพัฒนางานพัฒนาตนเองและพัฒนาอาชีพได้ดีขึ้น	สำนักปลัดฯ

๓. ยุทธศาสตร์การพัฒนา ด้านสังคม

แนวทางที่ ๔ ส่งเสริม สนับสนุนการพัฒนาสังคม และงานสวัสดิการสังคม

ที่	โครงการ	วัตถุประสงค์	เป้าหมาย (ผลผลิตของโครงการ)	งบประมาณและที่ผ่านมา			ตัวชี้วัด (KPI)	ผลลัพธ์ที่คาดว่าจะได้รับ	หน่วยงาน ที่รับผิดชอบ
				๒๕๖๐ (บาท)	๒๕๖๑ (บาท)	๒๕๖๒ (บาท)			
๑๓	ก่อสร้าง ปรับปรุง ซ่อมแซม อาคาร อาคารเก็บพัสดุ ครุภัณฑ์ และ สิ่งก่อสร้างในสถานสงเคราะห์คนชรา ในจังหวัดนครปฐม	สถานสงเคราะห์คนชราฯ จะได้มีสิ่งก่อสร้างที่ สามารถใช้งานได้ ประโยชน์ได้	ก่อสร้าง ปรับปรุง และซ่อมแซม อาคาร อาคารเก็บพัสดุ อาคาร เก็บครุภัณฑ์ และสิ่งก่อสร้าง ต่าง ๆ เพื่อใช้ประโยชน์ใน สถานสงเคราะห์คนชรา ในพื้นที่จังหวัดนครปฐม จำนวน ๒ หลัง	๑,๐๐๐,๐๐๐	-	-	จำนวนโครงการ ที่ดำเนินการ, จำนวนผู้ได้รับ ประโยชน์	สถานสงเคราะห์ คนชราในจังหวัด มีสิ่งก่อสร้างที่ สามารถใช้ประโยชน์ได้ ส่งผลให้การปฏิบัติงาน เป็นไปด้วยความ เรียบร้อยและมี ประสิทธิภาพ	สำนักปลัดฯ กองช่าง
๑๔	โครงการบ้านสุขสันต์ของผู้สูงอายุใน จังหวัดนครปฐม	เพื่อส่งเสริม สนับสนุน กิจกรรมต่าง ๆ ให้ผู้สูงอายุ ได้ใช้เวลาว่างให้เกิด ประโยชน์ และเกิดการ พัฒนาสุขภาพใจและกาย ที่ดี	๑.จัดกิจกรรมต่าง ๆ เพื่อส่งเสริม สนับสนุน สุขภาพทั้งทางร่างกาย และจิตใจแก่ผู้สูงอายุตามโครงการ ๒.จัดหาสื่อ/วัสดุอุปกรณ์ที่จำเป็น ตามโครงการฯ ฯลฯ	๒๕๐,๐๐๐	-	-	จำนวนผู้เข้าร่วม โครงการ	ผู้สูงอายุมีขวัญและ กำลังใจในการ ดำเนินชีวิต และมี สุขภาพร่างกายที่ สมบูรณ์แข็งแรง	สำนักปลัดฯ

๓. ยุทธศาสตร์การพัฒนา ด้านสังคม

แนวทางที่ ๔ ส่งเสริม สนับสนุนการพัฒนาสังคม และงานสวัสดิการสังคม

ที่	โครงการ	วัตถุประสงค์	เป้าหมาย (ผลผลิตของโครงการ)	งบประมาณและที่ผ่านมา			ตัวชี้วัด (KPI)	ผลลัพธ์ที่คาดว่าจะได้รับ	หน่วยงาน ที่รับผิดชอบ
				๒๕๖๐ (บาท)	๒๕๖๑ (บาท)	๒๕๖๒ (บาท)			
๑๕	โครงการก่อสร้าง ปรับปรุงและเสริมสร้าง ศักยภาพ อาคารอเนกประสงค์ ศาลาประชาคม หอประชุม ศาลาที่พักผู้โดยสาร ภายในจังหวัดนครปฐม	เพื่อให้ประชาชนใช้เป็น สถานที่สำหรับประชุม ฝึกอบรมและจัดกิจกรรม ต่าง ๆ	๑.ก่อสร้าง ปรับปรุง อาคารอเนกประสงค์ ศาลาประชาคม หอประชุม ศาลาที่พักผู้โดยสาร ภายในจังหวัด ๒.จัดหาวัสดุอุปกรณ์เพื่อเสริมสร้างศักยภาพตามโครงการดังกล่าว ฯลฯ	๑,๕๐๐,๐๐๐	-	-	จำนวนโครงการ ที่ดำเนินการ, จำนวนผู้ได้รับประโยชน์	ประชาชน และ ส่วนราชการ มี สถานที่ใช้ประโยชน์ ในการจัดประชุม ฝึกอบรม/จัดกิจกรรม ต่าง ๆ ได้อย่างดี เป็นสัดส่วน	สำนักปลัดฯ กองช่าง
๑๖	โครงการอิมบิวนู-พูนสุข ของผู้สูงอายุ จังหวัดนครปฐม	เพื่อส่งเสริม สนับสนุน กิจกรรมต่าง ๆ ให้ผู้สูงอายุ ได้ใช้เวลาว่างให้เกิด ประโยชน์ และเกิดการ	จัดกิจกรรมต่าง ๆ เพื่อส่งเสริม สนับสนุน สุขภาพทั้งทางร่างกาย และจิตใจแก่ผู้สูงอายุ	๓๕๐,๐๐๐	-	-	จำนวนผู้เข้าร่วม โครงการ	ผู้สูงอายุมีขวัญและ กำลังใจในการ ดำเนินชีวิต และมี สุขภาพร่างกายที่ สมบูรณ์ แข็งแรง	สำนักปลัดฯ

๓. ยุทธศาสตร์การพัฒนา ด้านสังคม

แนวทางที่ ๔ ส่งเสริม สนับสนุนการพัฒนาสังคม และงานสวัสดิการสังคม

ที่	โครงการ	วัตถุประสงค์	เป้าหมาย (ผลผลิตของโครงการ)	งบประมาณและที่ผ่านมา			ตัวชี้วัด (KPI)	ผลลัพธ์ที่คาดว่าจะได้รับ	หน่วยงาน ที่รับผิดชอบ
				๒๕๖๐ (บาท)	๒๕๖๑ (บาท)	๒๕๖๒ (บาท)			
๑๗	โครงการอาชีพบำบัดผู้สูงอายุ ในพื้นที่จังหวัดนครปฐม	เพื่อส่งเสริมอาชีพ เป็นการสร้างงาน สร้างรายได้ และใช้เวลา ว่างให้เกิดประโยชน์แก่ ผู้สูงอายุ	๑. ฝึกอบรมสัมมนา และ ศึกษาดูงาน เพื่อพัฒนา ส่งเสริม ทักษะในการสร้างงาน สร้างรายได้ ๒. จัดทำสื่อประชาสัมพันธ์ เช่น แผ่นพับ เอกสาร ฯลฯ ๓. ค่าตอบแทนวิทยากร , ค่าตอบแทนต่าง ๆ และ ค่าใช้จ่ายอื่น ๆ ที่จำเป็นตาม โครงการ ๔. จัดกิจกรรมต่าง ๆ ตามโครงการ ฯลฯ	๑๐๐,๐๐๐	-	-	จำนวนผู้เข้าร่วม โครงการ	ผู้สูงอายุมีอาชีพ และมีรายได้เสริม จากการใช้เวลารว่าง ให้มีประโยชน์ ตลอดจนเป็น การผ่อนคลาย ความเหงา และ ความตึงเครียด	สำนักปลัดฯ
๑๘	โครงการเยี่ยมเยียนผู้สูงอายุ/ ผู้พิการ จังหวัดนครปฐม	เพื่อสร้างขวัญกำลังใจ ให้แก่ผู้สูงอายุ	๑. ออกพื้นที่เยี่ยมเยียนผู้สูงอายุ และผู้พิการ ในพื้นที่ ๒. สนับสนุนการจัดงาน/กิจกรรม และให้ความช่วยเหลือตามโครงการ ๓. จัดทำสื่อประชาสัมพันธ์เพื่อ ส่งเสริมให้ประชาชนเห็นคุณค่า และความสำคัญของผู้สูงอายุ ผู้พิการ	๒๐๐,๐๐๐	-	-	จำนวนครั้งที่ ออกพื้นที่, ร้อยละความ พึงพอใจของ กลุ่มเป้าหมาย	ผู้สูงอายุ ผู้พิการ มี ขวัญกำลังใจที่ดี ในดำเนินชีวิต	สำนักปลัดฯ

๓. ยุทธศาสตร์การพัฒนา ด้านสังคม

แนวทางที่ ๔ ส่งเสริม สนับสนุนการพัฒนาสังคม และงานสวัสดิการสังคม

ที่	โครงการ	วัตถุประสงค์	เป้าหมาย (ผลผลิตของโครงการ)	งบประมาณและที่ผ่านมา			ตัวชี้วัด (KPI)	ผลลัพธ์ที่คาดว่าจะได้รับ	หน่วยงาน ที่รับผิดชอบ
				๒๕๖๐ (บาท)	๒๕๖๑ (บาท)	๒๕๖๒ (บาท)			
๑๙	โครงการสร้างความสัมพันธ์อันดีของสถานสงเคราะห์ฯ	เพื่อให้ผู้สูงอายุได้มีโอกาสนำบุญ และทำกิจกรรมเพื่อสร้างความสัมพันธ์และความสามัคคีร่วมกันในวันขึ้นปีใหม่	๑. จัดให้มีการทำบุญตักบาตร เพื่อความเป็นสิริมงคลแก่ชีวิต ๒. จัดกิจกรรมสันทนาการ เช่น การแข่งขันกีฬาพื้นบ้าน การเล่นเก้าอี้ดนตรี ฯลฯ ๓. ค่าวัสดุอุปกรณ์ และค่าใช้จ่ายอื่น ๆ ที่จำเป็น ฯลฯ	๑๐๐,๐๐๐	-	-	จำนวนโครงการ/กิจกรรม	ผู้สูงอายุมีขวัญกำลังใจ เกิดความสามัคคีในหมู่คณะ	สำนักปลัดฯ
๒๐	โครงการวันผู้สูงอายุแห่งชาติ และวันแห่งครอบครัวจังหวัดนครปฐม	เพื่อระลึกคุณงามความดีของผู้สูงอายุที่ได้กระทำต่อประเทศชาติ	๑.จัดกิจกรรม/ สื่อประชาสัมพันธ์ เพื่อให้สังคมเห็นคุณค่าผู้สูงอายุ ๒.อุดหนุนหน่วยงาน ส่วนราชการ อปท. องค์กรต่าง ๆ ในจังหวัด	๑๐๐,๐๐๐	-	-	จำนวนโครงการ/ผู้เข้าร่วมโครงการ	ผู้สูงอายุมีขวัญกำลังใจ และสังคมเห็นคุณค่าของผู้สูงอายุมากขึ้น	สำนักปลัดฯ
๒๑	ปรับปรุงภูมิทัศน์ที่สาธารณประโยชน์ที่อยู่ในความรับผิดชอบของ อบจ.นฐ.	เพื่อปรับปรุงภูมิทัศน์บริเวณที่สาธารณประโยชน์ในพื้นที่จังหวัดให้เกิดประโยชน์ได้	ปรับปรุงภูมิทัศน์บริเวณที่สาธารณประโยชน์ในพื้นที่จังหวัด เพื่อใช้เป็นสถานที่ปฏิบัติธรรม, และเป็นลานออกกำลังกาย เพื่อสร้างสุขภาพที่ดีให้กับประชาชน	๘๐๐,๐๐๐	-	-	จำนวนโครงการ/กิจกรรมที่ดำเนินการ	จังหวัดนครปฐม มีพื้นที่ที่สวนสาธารณะ น่าอยู่อาศัย และเกิดประโยชน์ต่อประชาชน	กองช่าง

๓. ยุทธศาสตร์การพัฒนา ด้านสังคม

แนวทางที่ ๔ ส่งเสริม สนับสนุนการพัฒนาสังคม และงานสวัสดิการสังคม

ที่	โครงการ	วัตถุประสงค์	เป้าหมาย (ผลผลิตของโครงการ)	งบประมาณและที่ผ่านมา			ตัวชี้วัด (KPI)	ผลลัพธ์ที่คาดว่าจะได้รับ	หน่วยงาน ที่รับผิดชอบ
				๒๕๖๐ (บาท)	๒๕๖๑ (บาท)	๒๕๖๒ (บาท)			
๒๒	โครงการจัดตั้งศูนย์รับเรื่องร้องทุกข์ของผู้พิการ (ทุพพลภาพ) ผู้ยากไร้ ผู้ด้อยโอกาส และผู้ได้รับความเดือดร้อนในจังหวัด	เพื่อส่งเสริม ค้ำครอง และให้ความช่วยเหลือ แก่ผู้พิการ (ทุพพลภาพ) ผู้ยากไร้ ผู้ด้อยโอกาส และผู้ได้รับความเดือดร้อน	๑.จัดตั้งศูนย์รับเรื่องร้องทุกข์ฯ เพื่อเป็นช่องทางในการช่วยเหลือผู้พิการ (ทุพพลภาพ) ผู้ยากไร้ ผู้ด้อยโอกาสฯ และผู้ได้รับความเดือดร้อน ๒.จัดหาวัสดุ อุปกรณ์ เครื่องมือ เครื่องใช้ และครุภัณฑ์อื่น ๆ ๓.จัดทำสื่อประชาสัมพันธ์ต่าง ๆ ที่จำเป็นตามโครงการฯลฯ	๗๐๐,๐๐๐	-	-	จำนวนผู้เข้ารับบริการ	ประชาชนกลุ่มเป้าหมายในจังหวัดได้รับความสนใจดูแล และมีช่องทางในการให้ความช่วยเหลือและแก้ไขปัญหาต่าง ๆ	สำนักปลัดฯ
๒๓	โครงการเสริมสร้างสุขภาพอนามัยภาคประชาชนจังหวัดนครปฐม	เพื่อพัฒนาคุณภาพชีวิตที่ดีให้แก่ประชาชนทุกกลุ่มวัย รวมถึงองค์กร ชมรม และหน่วยงานต่าง ๆ ในพื้นที่จังหวัดนครปฐม	๑.จัดประชุม อบรม เพื่อให้ความรู้/เตรียมความพร้อมในเรื่องการตรวจสุขภาพต่าง ๆ รวมถึงการตรวจวัดสายตาประกอบแว่นให้แก่ประชาชนกลุ่มเสี่ยง ๒.ออกให้บริการตรวจสุขภาพเคลื่อนที่ร่วมกับหน่วยงานสาธารณสุขที่เกี่ยวข้อง	๒,๐๐๐,๐๐๐	-	-	ร้อยละความพึงพอใจของประชาชน, จำนวนผู้เข้าร่วมโครงการ	ประชาชนมีคุณภาพชีวิตที่ดี และได้รับความรู้ในเรื่องการดูแลสุขภาพที่ถูกต้อง, ลดโอกาสการเจ็บป่วยหรือเป็นโรคร้ายแรง	สำนักปลัดฯ

๓. ยุทธศาสตร์การพัฒนา ด้านสังคม

แนวทางที่ ๔ ส่งเสริม สนับสนุนการพัฒนาสังคม และงานสวัสดิการสังคม

ที่	โครงการ	วัตถุประสงค์	เป้าหมาย (ผลผลิตของโครงการ)	งบประมาณและที่ผ่านมา			ตัวชี้วัด (KPI)	ผลลัพธ์ที่คาดว่าจะได้รับ	หน่วยงาน ที่รับผิดชอบ
				๒๕๖๐ (บาท)	๒๕๖๑ (บาท)	๒๕๖๒ (บาท)			
๒๔	โครงการส่งเสริมสิทธิมนุษยชนด้านความมั่นคงทางสังคม	เพื่อพัฒนาและส่งเสริมสิทธิมนุษยชนด้านความมั่นคงทางสังคม	๓.จัดกิจกรรมอื่น ๆ ที่เกี่ยวข้องตามโครงการ ๔.จัดทำสื่อประชาสัมพันธ์ต่าง ๆ ที่เกี่ยวข้องตามโครงการ ๕.สนับสนุนวัสดุอุปกรณ์ ครุภัณฑ์ต่าง ๆ ที่จำเป็นตามโครงการ ฯลฯ	๒๐๐,๐๐๐	-	-	จำนวนโครงการ/กิจกรรมและผู้เข้าร่วมฯ	การพัฒนาคุณภาพชีวิตของประชาชน มีประสิทธิภาพ และสอดคล้องกับหลักสิทธิมนุษยชน	สำนักปลัดฯ
			๑.ฝึกอบรม/สัมมนา/จัดกิจกรรมเพื่อส่งเสริมหลักสิทธิมนุษยชนด้านความมั่นคงทางสังคม อาทิ เด็กสตรี ผู้สูงอายุ คนพิการ ผู้ติดเชื้อ เอชไอวี กลุ่มผู้ใช้แรงงาน กลุ่มเหยื่อ/ผู้เสียหาย ฯลฯ ๒.จัดทำสื่อประชาสัมพันธ์ต่าง ๆ ที่เกี่ยวข้องตามโครงการ ๓.ก่อสร้าง ปรับปรุง ซ่อมแซม จัดหา และพัฒนาสถานที่ สิ่งอำนวยความสะดวก และสภาพแวดล้อมให้มีคุณภาพ ฯลฯ						

๓. ยุทธศาสตร์การพัฒนา ด้านสังคม

แนวทางที่ ๕ การป้องกันและรักษาความสงบเรียบร้อยในบ้านเมือง และความปลอดภัยในชีวิตและทรัพย์สิน

ที่	โครงการ	วัตถุประสงค์	เป้าหมาย (ผลผลิตของโครงการ)	งบประมาณและที่ผ่านมา			ตัวชี้วัด (KPI)	ผลลัพธ์ที่คาดว่าจะได้รับ	หน่วยงาน ที่รับผิดชอบ
				๒๕๖๐ (บาท)	๒๕๖๑ (บาท)	๒๕๖๒ (บาท)			
๑	โครงการป้องกันตน และลดอุบัติเหตุทางถนน	๑.ปลูกฝัง, สร้างจิตสำนึกด้านความปลอดภัยในการใช้รถใช้ถนน ๒.ป้องกันอุบัติเหตุทางถนนให้แก่ประชาชน	๑.ติดตั้ง/จัดทำป้ายประชาสัมพันธ์ต่างๆ ตามเส้นทางสาธารณะ เช่น ป้ายจราจร ป้ายอักษรไฟวิ่ง คอมพิวเตอร์ ฯลฯ ๒.ติดตั้งกล้องวงจรปิด (CCTV) ในพื้นที่ที่เสี่ยงต่อการเกิดอาชญากรรม ๓.ติดตั้งสัญญาณไฟจราจร ในจุดเสี่ยงต่าง ๆ เช่น บริเวณทางแยกหรือจุดตัดถนน โรงเรียน เขตชุมชน ฯลฯ ๔.ฝึกอบรมสัมมนา, จัดกิจกรรมจัดทำคู่มือ เอกสาร และสื่อประชาสัมพันธ์ต่าง ๆ ที่เกี่ยวข้อง ๕.อุดหนุนหน่วยงาน องค์กร ส่วนราชการต่าง ๆ ในพื้นที่ ฯลฯ	๕,๐๐๐,๐๐๐	-	-	จำนวนโครงการ/กิจกรรม จำนวนผู้เข้าร่วมโครงการ	ประชาชนมีความปลอดภัยในชีวิตและทรัพย์สิน ลดความสูญเสียที่อาจเกิดขึ้นในจังหวัด	สำนักปลัดฯ กองช่าง

๓. ยุทธศาสตร์การพัฒนา ด้านสังคม

แนวทางที่ ๕ การป้องกันและรักษาความสงบเรียบร้อยในบ้านเมือง และความปลอดภัยในชีวิตและทรัพย์สิน

ที่	โครงการ	วัตถุประสงค์	เป้าหมาย (ผลผลิตของโครงการ)	งบประมาณและที่ผ่านมา			ตัวชี้วัด (KPI)	ผลลัพธ์ที่คาดว่าจะได้รับ	หน่วยงาน ที่รับผิดชอบ
				๒๕๖๐ (บาท)	๒๕๖๑ (บาท)	๒๕๖๒ (บาท)			
๒	โครงการเพิ่มประสิทธิภาพในการปฏิบัติงานเพื่อปัญหาและแก้ไขปัญหายาเสพติด และยาเสพติด	เพื่อเพิ่มศักยภาพการปฏิบัติงานในการป้องกันและรักษาความปลอดภัยแก่ประชาชน	๑.สนับสนุนการจัดกิจกรรมในการป้องกันแก้ไขปัญหายาอาชญากรรมและยาเสพติด เช่น จัดตั้งจุดตรวจ จุดสกัด ฯลฯ ของสถานีตำรวจภูธรต่าง ๆ ในพื้นที่ ๒.ฝึกอบรม/จัดกิจกรรมต่างๆ เพื่อสนับสนุนกระบวนการมีส่วนร่วมของประชาชน การพัฒนาการปฏิบัติงาน ส่งเสริมคุณธรรมจริยธรรม ในการบริการประชาชน ๓.จัดทำเอกสาร สื่อประชาสัมพันธ์อื่นๆ ที่เกี่ยวข้องตามโครงการ ๔.จัดซื้อครุภัณฑ์ยานพาหนะที่จำเป็น เช่น รถยนต์ รถกระบะ รถยนต์ตรวจการณ์ ฯลฯ ๕.จัดซื้อวัสดุครุภัณฑ์อื่น ๆ ที่เกี่ยวข้อง ฯลฯ	๘๐๐,๐๐๐	-	-	จำนวนกิจกรรม/จำนวนครั้งที่ดำเนินการ	ประชาชนมีความมั่นคง ปลอดภัยในชีวิตและทรัพย์สิน	สำนักปลัดฯ

๓. ยุทธศาสตร์การพัฒนา ด้านสังคม

แนวทางที่ ๕ การป้องกันและรักษาความสงบเรียบร้อยในบ้านเมือง และความปลอดภัยในชีวิตและทรัพย์สิน

ที่	โครงการ	วัตถุประสงค์	เป้าหมาย (ผลผลิตของโครงการ)	งบประมาณและที่ผ่านมา			ตัวชี้วัด (KPI)	ผลลัพธ์ที่คาดว่าจะได้รับ	หน่วยงาน ที่รับผิดชอบ
				๒๕๖๐ (บาท)	๒๕๖๑ (บาท)	๒๕๖๒ (บาท)			
๓	โครงการพัฒนาระบบเชื่อมโยงเครือข่ายข้อมูลด้านการป้องกัน แก้ไขปัญหาอาชญากรรม	พัฒนา เชื่อมโยงระบบข้อมูลพื้นฐานกับฐานข้อมูลกลาง เพื่อใช้ในการ Sharing ข้อมูลการทำงาน	พัฒนาระบบเชื่อมโยงเครือข่ายข้อมูลด้านการป้องกัน แก้ไขปัญหาอาชญากรรมของตำรวจภูธรต่าง ๆ ในพื้นที่	-	-	๑,๐๐๐,๐๐๐	จำนวนโครงการ/กิจกรรมที่ดำเนินการ	ประชาชนมีความมั่นคง ปลอดภัยในชีวิตและทรัพย์สิน	สำนักปลัดฯ
๔	โครงการฝึกอบรมอาสาสมัคร (อส.) อส.สำรอง, อปพร., ตำรวจชุมชน, ตำรวจบ้าน, สายข่าวต่าง ๆ	เพื่อให้ประชาชนเข้าใจถึงสิทธิ หน้าที่และความรับผิดชอบร่วมกันต่อสังคม และบ้านเมือง	๑.ฝึกอบรมทบทวนให้ความรู้เพิ่ม ศักยภาพแก่กลุ่มอาสาสมัคร อส. อปพร. ตำรวจชุมชน ตำรวจบ้าน สายข่าว และเครือข่ายในพื้นที่ ๒.สนับสนุนการฝึกปฏิบัติภาคสนาม ฯลฯ	๕๐๐,๐๐๐	-	-	จำนวนโครงการ/ผู้เข้าร่วม และเครือข่ายในพื้นที่	ปัญหาอาชญากรรมในสังคมลดน้อยลง ประชาชนมีความปลอดภัยในชีวิตและทรัพย์สินยิ่งขึ้น	สำนักปลัดฯ
๕	โครงการส่งเสริม สนับสนุน รักษาความสงบเรียบร้อยและความปลอดภัยในชีวิตและทรัพย์สิน	เพื่อส่งเสริมงานด้านการรักษาความสงบเรียบร้อยและความปลอดภัยในชีวิตและทรัพย์สิน	๑.จัดกิจกรรม จัดฝึกอบรมให้ความรู้กับประชาชนในชุมชนต่างๆ ๒.จัดทำสื่อประชาสัมพันธ์ต่าง ๆ ที่เกี่ยวข้อง ฯลฯ	๒๐๐,๐๐๐	-	-	จำนวนผู้เข้าร่วมโครงการ	ประชาชนมีความมั่นคง ปลอดภัยในชีวิตและทรัพย์สิน	สำนักปลัดฯ

๓. ยุทธศาสตร์การพัฒนา ด้านสังคม

แนวทางที่ ๕ การป้องกันและรักษาความสงบเรียบร้อยในบ้านเมือง และความปลอดภัยในชีวิตและทรัพย์สิน

ที่	โครงการ	วัตถุประสงค์	เป้าหมาย (ผลผลิตของโครงการ)	งบประมาณและที่ผ่านมา			ตัวชี้วัด (KPI)	ผลลัพธ์ที่คาดว่าจะได้รับ	หน่วยงาน ที่รับผิดชอบ
				๒๕๖๐ (บาท)	๒๕๖๑ (บาท)	๒๕๖๒ (บาท)			
๖	โครงการถวายความปลอดภัยและอำนวยความสะดวกเส้นทางสันติสุขเฉลิมพระเกียรติฯ	เพิ่มประสิทธิภาพ ประสิทธิผล ประจําจุด ถวายความปลอดภัยฯ	ค่าใช้จ่ายในการดำเนินการ ถวายความปลอดภัย และอำนวยความสะดวก ในเส้นทางฯ ที่ รับผิดชอบของสถานีตำรวจภูธร ต่าง ๆ ในพื้นที่จังหวัด	๒๐๐,๐๐๐	๒๐๐,๐๐๐	๒๐๐,๐๐๐	จำนวนโครงการ	การปฏิบัติหน้าที่ เป็นไปด้วยความ เรียบร้อย	สำนักปลัดฯ
๗	โครงการพัฒนาการให้บริการประชาชน ของสถานีตำรวจในพื้นที่จังหวัดนครปฐม (Front Office)	เพื่ออำนวยความสะดวก แก่ประชาชนผู้มาใช้บริการ ให้มีความพร้อม และได้ มาตรฐาน	ฝึกอบรมให้ความเข้าใจในการ บริการประชาชน ตลอดจนพัฒนา ระบบและประสิทธิภาพในการ ให้บริการแก่ประชาชน	-	-	๔๐๐,๐๐๐	จำนวนโครงการ/ ผู้เข้าร่วม โครงการ	- ประชาชนมีความ พึงพอใจในการรับ บริการ และการ บริการประชาชน เป็นไปอย่างมี ประสิทธิภาพ	สำนักปลัดฯ
๘	โครงการพัฒนาประสิทธิภาพในการ อำนวยความสะดวกยุติธรรม	เพิ่มพูนความรู้ทางระเบียบ กฎหมาย และแนวทาง การปฏิบัติที่ถูกต้องเพื่อ ประโยชน์ของประชาชน	ฝึกอบรมให้ความรู้ด้านระเบียบ กฎหมาย ข้อบังคับ ตลอดจน พระราชบัญญัติใหม่ ๆ ที่บังคับใช้ เพื่อให้ประชาชนได้รับความ ยุติธรรม	-	๓๐๐,๐๐๐	-	จำนวนโครงการ/ ผู้เข้าร่วม โครงการ	ประชาชนมีความ มั่นคง ปลอดภัยใน ชีวิตและทรัพย์สิน	สำนักปลัดฯ

๓. ยุทธศาสตร์การพัฒนา ด้านสังคม

แนวทางที่ ๕ การป้องกันและรักษาความสงบเรียบร้อยในบ้านเมือง และความปลอดภัยในชีวิตและทรัพย์สิน

ที่	โครงการ	วัตถุประสงค์	เป้าหมาย (ผลผลิตของโครงการ)	งบประมาณและที่ผ่านมา			ตัวชี้วัด (KPI)	ผลลัพธ์ที่คาดว่าจะได้รับ	หน่วยงาน ที่รับผิดชอบ
				๒๕๖๐ (บาท)	๒๕๖๑ (บาท)	๒๕๖๒ (บาท)			
๙	โครงการฝึกอบรมอาสาจราจร	เพื่อเพิ่มพูนความรู้เกี่ยวกับกฎหมายจราจร และเป็นการสร้างความสัมพันธ์อันดีระหว่างตำรวจกับประชาชน	ฝึกอบรมให้ความรู้ด้านกฎหมายจราจร ตลอดจนเพิ่มทักษะและเสริมสร้างวินัยจราจรให้แก่ข้าราชการตำรวจและผู้เกี่ยวข้อง	-	๕๐๐,๐๐๐	-	จำนวนโครงการ/ ผู้เข้าร่วม โครงการ	ประชาชนมีความ มั่นคง ปลอดภัยใน ชีวิตและทรัพย์สิน	สำนักปลัดฯ

๓. ยุทธศาสตร์การพัฒนา ด้านสังคม

แนวทางที่ ๖ ส่งเสริม สนับสนุน และพัฒนาประสิทธิภาพในการบรรเทาสาธารณภัย

ที่	โครงการ	วัตถุประสงค์	เป้าหมาย (ผลผลิตของโครงการ)	งบประมาณและที่ผ่านมา			ตัวชี้วัด (KPI)	ผลลัพธ์ที่คาดว่าจะได้รับ	หน่วยงาน ที่รับผิดชอบ
				๒๕๖๐ (บาท)	๒๕๖๑ (บาท)	๒๕๖๒ (บาท)			
๑	โครงการช่วยเหลือผู้ประสบสาธารณภัย อุบัติเหตุต่าง ๆ เช่น อุทกภัย วาตภัย ภัยแล้ง อัคคีภัย	เพื่อบรรเทาความเดือดร้อน ให้แก่ผู้ประสบภัยต่าง ๆ ในพื้นที่	จัดหาสิ่งของ, เครื่องใช้ที่จำเป็น ในการยังชีพ, เครื่องอุปโภคบริโภค และอื่น ๆ รวมทั้งการให้ความ ช่วยเหลือในด้านต่าง ๆ แก่ ผู้ประสบภัย ฯลฯ	๑,๐๐๐,๐๐๐			จำนวนผู้ประสบ- ภัยที่ได้รับการ สนับสนุน	ประชาชนได้รับ ความช่วยเหลือ และบรรเทาความ เดือดร้อนได้อย่าง ทันท่วงที	สำนักปลัดฯ กองช่าง
๒	โครงการพัฒนาศักยภาพการป้องกันภัย ฝ่ายพลเรือน	เพื่อให้พนักงาน บุคลากร เจ้าหน้าที่ มีความเข้าใจ และสามารถป้องกันการ เกิดภัยพิบัติต่าง ๆ ได้ อย่างถูกต้อง และทันท่วงที	๑. ฝึกอบรม สัมมนา และ ศึกษาดูงานแก่พนักงาน บุคลากร เจ้าหน้าที่ อปพร. หน่วยงานต่างๆ และประชาชนทั่วไป ๒. จัดกิจกรรมต่าง ๆ เพื่อเป็นการ เตรียมความพร้อมในการป้องกันภัย ๓. จัดทำสื่อประชาสัมพันธ์อื่น ๆ ที่เกี่ยวข้อง ฯลฯ	๑๕๐,๐๐๐	-	-	จำนวนผู้เข้าร่วม โครงการ	พนักงาน บุคลากร เจ้าหน้าที่และประชาชน มีความรู้ ความเข้าใจ ในการป้องกันและ ระงับอัคคีภัยได้ อย่างรวดเร็ว มี ประสิทธิภาพมากขึ้น	กองช่าง

๓. ยุทธศาสตร์การพัฒนา ด้านสังคม

แนวทางที่ ๖ ส่งเสริม สนับสนุน และพัฒนาประสิทธิภาพในการบรรเทาสาธารณภัย

ที่	โครงการ	วัตถุประสงค์	เป้าหมาย (ผลผลิตของโครงการ)	งบประมาณและที่ผ่านมา			ตัวชี้วัด (KPI)	ผลลัพธ์ที่คาดว่าจะได้รับ	หน่วยงาน ที่รับผิดชอบ
				๒๕๖๐ (บาท)	๒๕๖๑ (บาท)	๒๕๖๒ (บาท)			
๓	โครงการส่งเสริม สนับสนุนงานป้องกันและบรรเทาอุบัติภัย สาธารณภัยในพื้นที่จังหวัดนครปฐม	เพื่อให้ประชาชน มีความเข้าใจ และสามารถป้องกันการเกิดสาธารณภัยในพื้นที่ได้	๑.ฝึกอบรม สัมมนา และศึกษาดูงานแก่อาสาสมัครฯ เจ้าหน้าที่ และประชาชนทั่วไป ๒.จัดทำกิจกรรม , จัดทำสื่อประชาสัมพันธ์ต่าง ๆ เพื่อรณรงค์เกี่ยวกับการป้องกันอุบัติภัยและบรรเทาสาธารณภัย ๓.ค่าใช้จ่ายในการจัดทำแผนบริหารความต่อเนื่อง, จัดกิจกรรมต่างๆ ทั้งภาคทฤษฎีและภาคปฏิบัติ ๔.จัดซื้อเครื่องแต่งกาย, ชุดฝึก, ชุดป้องกันภัย, ชุดผจญเพลิงพร้อมอุปกรณ์อื่นๆที่เกี่ยวข้อง ๕.จัดซื้อวิทยุโมบายเพื่อติดตั้งประจำรถดับเพลิง รถกู้ภัย รถไฟฟ้าส่องสว่าง ฯลฯ ๖.จัดซื้อเครื่องช่วยหายใจชนิดถังอากาศอัด แบบสะพายหลังพร้อมอุปกรณ์ ๗.จัดซื้อถังอัดอากาศพร้อมอุปกรณ์	๒,๐๐๐,๐๐๐	-	-	จำนวนโครงการ/ จำนวนวัสดุ ครุภัณฑ์ที่ให้การสนับสนุน	-ประชาชนมีความรู้ความเข้าใจในการป้องกันสาธารณภัยเพื่อป้องกันไม่ให้เกิดความเสียหายแก่ชีวิตและทรัพย์สิน -การปฏิบัติงานป้องกันและบรรเทาสาธารณภัยต่าง ๆ มีประสิทธิภาพและเกิดความสูญเสียน้อยที่สุด	กองช่าง

๓. ยุทธศาสตร์การพัฒนา ด้านสังคม

แนวทางที่ ๖ ส่งเสริม สนับสนุน และพัฒนาประสิทธิภาพในการบรรเทาสาธารณภัย

ที่	โครงการ	วัตถุประสงค์	เป้าหมาย (ผลผลิตของโครงการ)	งบประมาณและที่ผ่านมา			ตัวชี้วัด (KPI)	ผลลัพธ์ที่คาดว่าจะได้รับ	หน่วยงาน ที่รับผิดชอบ
				๒๕๖๐ (บาท)	๒๕๖๑ (บาท)	๒๕๖๒ (บาท)			
๔	โครงการจัดตั้งศูนย์วิทยุแจ้งเหตุ อุบัติเหตุในพื้นที่	ป้องกันและบรรเทา อุบัติเหตุในด้านต่าง ๆ ในพื้นที่ได้อย่างทันท่วงที	๘.จัดซื้อเครื่องสูบน้ำ เพื่อใช้ในการ แก้ปัญหาหน้าท่วมและภัยแล้ง ๙.รถยนต์บรรทุกกระเช้า ขนาด ๖ ล้อ เครื่องยนต์ดีเซล ๑๐.จัดซื้อวัสดุอุปกรณ์ครุภัณฑ์ ต่าง ๆ ที่จำเป็น ๑๑.อุดหนุนหน่วยงาน องค์กร ส่วนราชการต่าง ๆ ในพื้นที่ ฯลฯ	-	๔๐๐,๐๐๐	-	จำนวนโครงการ/ จำนวนอุปกรณ์ ที่จำเป็นตาม โครงการ	ลดอุบัติเหตุและ ป้องกันการเกิด อุบัติเหตุต่าง ๆ	กองช่าง

๓. ยุทธศาสตร์การพัฒนา ด้านสังคม

แนวทางที่ ๖ ส่งเสริม สนับสนุน และพัฒนาประสิทธิภาพในการบรรเทาสาธารณภัย

ที่	โครงการ	วัตถุประสงค์	เป้าหมาย (ผลผลิตของโครงการ)	งบประมาณและที่ผ่านมา			ตัวชี้วัด (KPI)	ผลลัพธ์ที่คาดว่าจะได้รับ	หน่วยงาน ที่รับผิดชอบ
				๒๕๖๐ (บาท)	๒๕๖๑ (บาท)	๒๕๖๒ (บาท)			
๕	โครงการเสริมสร้างศักยภาพในการป้องกันและบรรเทาสาธารณภัย จังหวัดนครปฐม	เพื่อให้ชุมชนในพื้นที่เสี่ยงภัย มีความพร้อมในการจัดการสาธารณภัยชุมชนอย่างเป็นระบบ โดยชุมชนคิดเอง ทำเอง และให้ทรัพยากรของชุมชนเอง	๑.ฝึกอบรม สัมมนา สร้างความรู้ ความเข้าใจ และการเตรียมความพร้อมในการป้องกันภัยพิบัติ ให้แก่คณะกรรมการหมู่บ้าน/ชุมชน และประชาชนในชุมชน/หมู่บ้าน เสี่ยงภัย ๒.สนับสนุนการจัดตั้งและฝึกอบรม ชุดเผชิญสถานการณ์ฉุกเฉินประจำจังหวัด ๓.ฝึกอบรมการใช้เครื่องวิทยุคมนาคมแบบสังเคราะห์ความถี่ (Synthesizer) และการสื่อสารรูปแบบต่าง ๆ ที่จำเป็น ๔.สนับสนุนครุภัณฑ์ วัสดุอุปกรณ์ เครื่องมือที่จำเป็นตามโครงการ ๕.อุดหนุนหน่วยงาน องค์กร ส่วนราชการต่าง ๆ ในพื้นที่ ฯลฯ	๕๐๐,๐๐๐	-	-	จำนวนโครงการ กิจกรรม/ จำนวน ผู้เข้าร่วม โครงการ	-จังหวัดนครปฐม และพื้นที่ชุมชนเสี่ยงภัย มีความพร้อมในการ ป้องกันภัยพิบัติ สามารถบริหารจัดการ และลดความเสียหาย -ขยายเครือข่ายใน การป้องกันและ บรรเทาสาธารณภัย โดยภาคประชาชน	กองช่าง

๓. ยุทธศาสตร์การพัฒนา ด้านสังคม

แนวทางที่ ๗ เสริมสร้างความเข้มแข็งของครอบครัวและชุมชน

ที่	โครงการ	วัตถุประสงค์	เป้าหมาย (ผลผลิตของโครงการ)	งบประมาณและที่ผ่านมา			ตัวชี้วัด (KPI)	ผลลัพธ์ที่คาดว่าจะได้รับ	หน่วยงาน ที่รับผิดชอบ
				๒๕๖๐ (บาท)	๒๕๖๑ (บาท)	๒๕๖๒ (บาท)			
๑	โครงการสายใยรักแห่งครอบครัวในพระราชูปถัมภ์สมเด็จพระบรมโอรสาธิราชฯ สยามมกุฎราชกุมาร	๑. เพื่อส่งเสริมความรู้ด้านโภชนาการ และการเลี้ยงลูกด้วยนมมารดา ๒. เพื่อสนับสนุนการจัดกิจกรรมต่าง ๆ เพื่อเสริมสร้างให้ครอบครัวอยู่ร่วมกันอย่างมีความสุข	ฝึกอบรม, จัดกิจกรรม รวมถึงสื่อประชาสัมพันธ์ต่าง ๆ ให้กับกลุ่มสายใยรักแห่งครอบครัว จำนวน ๗ กลุ่ม ๒๒๕ ครัวเรือน / กลุ่มเด็กปฐมวัย วัยทำงาน และวัยผู้สูงอายุ ฯลฯ	๘๐๐,๐๐๐	-	-	จำนวนโครงการ/จำนวนผู้เข้าร่วมโครงการ	สมาชิกในครอบครัวได้รับความรู้ และมีคุณภาพชีวิตที่ดี	สำนักปลัดฯ
๒	โครงการเสริมสร้างภูมิคุ้มกันแก่ครอบครัว ชุมชน จังหวัดนครปฐม	เพื่อสร้างความเข้มแข็งให้กับคนในครอบครัว ชุมชน ได้มีความปลอดภัย ห่างไกลจากอบายมุขและยาเสพติด	๑. ฝึกอบรมให้ความรู้ความเข้าใจเกี่ยวกับการป้องกันตนและสอดส่อง ดูแล ครอบครัว ชุมชน ให้ห่างไกลจากอบายมุข/ยาเสพติด ๒. สนับสนุนการจัดงาน/กิจกรรมแก่เยาวชน วัยรุ่น ได้ใช้เวลาว่างอย่างสร้างสรรค์ สร้างภูมิคุ้มกันทางจิตใจ ๓. จัดทำสื่อประชาสัมพันธ์ที่เกี่ยวข้องตามโครงการ ฯลฯ	-	๕๐๐,๐๐๐	-	จำนวนโครงการ/จำนวนผู้เข้าร่วมโครงการ	สถาบันครอบครัวและชุมชนมีความเข้มแข็ง มั่นคง ยาเสพติดในพื้นที่ลดลง	สำนักปลัดฯ

๓. ยุทธศาสตร์การพัฒนา ด้านสังคม

แนวทางที่ ๗ เสริมสร้างความเข้มแข็งของครอบครัวและชุมชน

ที่	โครงการ	วัตถุประสงค์	เป้าหมาย (ผลผลิตของโครงการ)	งบประมาณและที่ผ่านมา			ตัวชี้วัด (KPI)	ผลลัพธ์ที่คาดว่าจะได้รับ	หน่วยงาน ที่รับผิดชอบ
				๒๕๖๐ (บาท)	๒๕๖๑ (บาท)	๒๕๖๒ (บาท)			
๓	โครงการครอบครัวอบอุ่น ชุมชนเข้มแข็ง จังหวัดนครปฐม	สร้างความเข้มแข็งให้ ครอบครัว, สร้างภูมิคุ้มกัน แก่ครอบครัวและชุมชน	๑.ฝึกอบรมเตรียมความพร้อมให้ กับครอบครัว ชุมชน ท้องถิ่น ๒.จัดกิจกรรมส่งเสริม สนับสนุน เพื่อให้ครอบครัวเกิดความรัก ความห่วงใย รวมถึงการจัดทำสื่อ ประชาสัมพันธ์ต่าง ๆ ที่เกี่ยวข้อง ๓.จัดงานวันแห่งครอบครัวจังหวัด ๔.อุดหนุนหน่วยงาน องค์กร ส่วนราชการต่าง ๆ ในพื้นที่ ฯลฯ	๔๐๐,๐๐๐			จำนวนโครงการ/ จำนวน ผู้เข้าร่วม โครงการ	สถาบันครอบครัว ชุมชนมีความเข้มแข็ง และอยู่ร่วมกันด้วย ความผาสุก	สำนักปลัดฯ กองการศึกษา
๔	โครงการส่งเสริม สนับสนุน การจัดทำ แผนพัฒนาเด็ก เยาวชน และประชาชน จังหวัดนครปฐม	-เพื่อส่งเสริมกระบวนการ มีส่วนร่วมในการจัดทำ แผนพัฒนาเด็ก เยาวชน และประชาชน -มีทิศทางในการพัฒนา และมีความสอดคล้องกับ แผนพัฒนาระดับต่างๆ	๑.ประชุม ฝึกอบรม สัมมนา และ กิจกรรมต่าง ๆ ที่เกี่ยวข้อง ๒.สนับสนุนการจัดทำแผนพัฒนา เด็ก เยาวชนและประชาชน ๓.จัดทำสื่อประชาสัมพันธ์ต่างๆ ที่เกี่ยวข้อง ๔.จัดซื้อวัสดุครุภัณฑ์ต่าง ๆ ๕.อุดหนุนหน่วยงาน องค์กร ส่วนราชการต่าง ๆ ในพื้นที่ ฯลฯ	-	-	๕๐๐,๐๐๐	จำนวนโครงการ/ จำนวน ผู้เข้าร่วม โครงการ	เด็ก เยาวชน และ ประชาชน ได้รับ การพัฒนาอย่าง มีระบบ ทัวถึง และ มีประสิทธิภาพยิ่งขึ้น	สำนักปลัดฯ กองแผนฯ กองการศึกษา

๓. ยุทธศาสตร์การพัฒนา ด้านสังคม

แนวทางที่ ๗ เสริมสร้างความเข้มแข็งของครอบครัวและชุมชน

ที่	โครงการ	วัตถุประสงค์	เป้าหมาย (ผลผลิตของโครงการ)	งบประมาณและที่ผ่านมา			ตัวชี้วัด (KPI)	ผลลัพธ์ที่คาดว่าจะได้รับ	หน่วยงาน ที่รับผิดชอบ
				๒๕๖๐ (บาท)	๒๕๖๑ (บาท)	๒๕๖๒ (บาท)			
๕	โครงการส่งเสริม สนับสนุน เพิ่มพูนประสิทธิภาพในการปฏิบัติงานของอาสาพัฒนาชุมชน และผู้นำอาสาพัฒนาชุมชน (อช./ผู้นำ อช.) จังหวัดนครปฐม	เพื่อเพิ่มพูนทักษะ ความรู้ ประสบการณ์ แก่ผู้นำ อช. ส่งเสริมการสร้างเครือข่ายในการพัฒนาท้องถิ่น	ฝึกอบรม สัมมนา ศึกษาดูงานและจัดกิจกรรมต่าง ๆ เพื่อให้ความรู้ ส่งเสริมความสามารถในการพัฒนาชุมชนและท้องถิ่นแก่ อช./ผู้นำ อช. ทุกอำเภอในจังหวัด	-	๑,๕๐๐,๐๐๐	-	จำนวนโครงการ/ ผู้เข้าร่วม โครงการ	ผู้นำ อช. มีความรู้ ความสามารถ ทักษะ และเครือข่ายในการปฏิบัติงานได้อย่างมีประสิทธิภาพยิ่งขึ้น	สำนักปลัดฯ
๖	โครงการสร้างเสริมความรู้ความเข้าใจ การเฝ้าระวังภัยต่อความมั่นคงของชาติทางคอมพิวเตอร์ในพื้นที่จังหวัดนครปฐม	- เพื่อให้เยาวชน ประชาชน เกิดความตระหนักในการมีส่วนร่วมป้องกันภัยจากอินเทอร์เน็ต - เพื่อสร้างเครือข่ายกลุ่มอาสาสมัครในการเฝ้าระวังข้อมูล และพฤติกรรมที่เป็นภัยต่อความมั่นคงในการใช้เทคโนโลยีสารสนเทศ	ฝึกอบรม สัมมนา และจัดกิจกรรม เพื่อให้ความรู้ ความเข้าใจในเรื่องของการกระทำความผิดเกี่ยวกับคอมพิวเตอร์และการเฝ้าระวังภัยจากอินเทอร์เน็ต รวมถึงช่องทางในการแจ้งข้อมูลแก่เจ้าหน้าที่ ฯลฯ	-	-	๔๐๐,๐๐๐	จำนวนโครงการ/ ผู้เข้าร่วม โครงการ	- การกระทำความผิดเกี่ยวกับสารสนเทศทางคอมพิวเตอร์ในจังหวัดลดลง - มีเครือข่ายอาสาสมัครที่สามารถให้ความช่วยเหลือเจ้าหน้าที่ภาครัฐในการสอดส่องป้องกันภัยจากอินเทอร์เน็ตและ ความมั่นคงของชาติด้านสารสนเทศ	สำนักปลัดฯ กองแผนฯ กองการศึกษา

๓. ยุทธศาสตร์การพัฒนา ด้านสังคม

แนวทางที่ ๘ การเสริมสร้างความสมานฉันท์ในสังคม และความสามัคคี

ที่	โครงการ	วัตถุประสงค์	เป้าหมาย (ผลผลิตของโครงการ)	งบประมาณและที่ผ่านมา			ตัวชี้วัด (KPI)	ผลลัพธ์ที่คาดว่าจะได้รับ	หน่วยงาน ที่รับผิดชอบ
				๒๕๖๐ (บาท)	๒๕๖๑ (บาท)	๒๕๖๒ (บาท)			
๑	โครงการส่งเสริม สนับสนุนการสร้างความปรองดองสมานฉันท์และความสามัคคีในสังคม	เพื่อสร้างความเข้าใจให้กับประชาชนทุกภาคส่วนให้เกิดความรักความสามัคคีและประสานความร่วมมือในการพัฒนาประเทศภายใต้สถาบันชาติ ศาสนา พระมหากษัตริย์	๑.จัดประชุม อบรม จัดกิจกรรมการจัดงานต่าง ๆ เพื่อสร้างความสมานฉันท์ในสังคมร่วมกัน ๒.จัดหาวัสดุ อุปกรณ์ ครุภัณฑ์ เวทีการจัดการแสดงต่างๆ ๓.จัดทำสื่อประชาสัมพันธ์ การแสดงผลงานกิจกรรมต่าง ๆ เช่น วีดิทัศน์ แผ่นพับ ป้ายต่าง ๆ ๔.สนับสนุนการปฏิบัติงานอื่นๆ เพื่อขับเคลื่อนภารกิจของ คสช. และศูนย์ปรองดองฯ ทุกระดับ ฯลฯ	๑,๐๐๐,๐๐๐	-	-	จำนวนโครงการ/กิจกรรม, ร้อยละความพึงพอใจของผู้ร่วมโครงการ	ลดปัญหาความขัดแย้งในสังคม, คนไทยอยู่ร่วมกันอย่างสันติสุข และมีส่วนร่วมในการพัฒนาท้องถิ่น	ทุกส่วนราชการ ในสังกัด

ยุทธศาสตร์จังหวัดที่ ๒ การเพิ่มขีดความสามารถในการแข่งขันด้านการท่องเที่ยวเชิงประวัติศาสตร์ และวัฒนธรรม ให้อยู่ในระดับต้นของประเทศ

ยุทธศาสตร์จังหวัดที่ ๓ การพัฒนาคุณภาพชีวิตของประชาชน การเสริมสร้างความมั่นคง และสังคมคุณภาพอย่างยั่งยืน

- ยุทธศาสตร์การพัฒนาของ อปท.ในเขตจังหวัดที่ ๔ การพัฒนาด้านทรัพยากรธรรมชาติ สิ่งแวดล้อม และการท่องเที่ยว

๔. ยุทธศาสตร์การพัฒนาด้านสิ่งแวดล้อมและการท่องเที่ยว

แนวทางที่ ๑ พัฒนา ส่งเสริม สนับสนุน พลังงานทดแทน ทรัพยากรธรรมชาติ สิ่งแวดล้อม การจัดการขยะ การลดปริมาณขยะ และมลภาวะ

ที่	โครงการ	วัตถุประสงค์	เป้าหมาย (ผลผลิตของโครงการ)	งบประมาณและที่ผ่านมา			ตัวชี้วัด (KPI)	ผลลัพธ์ที่คาดว่าจะได้รับ	หน่วยงาน ที่รับผิดชอบ
				๒๕๖๐ (บาท)	๒๕๖๑ (บาท)	๒๕๖๒ (บาท)			
๑	โครงการรณรงค์ประชาสัมพันธ์งานเกี่ยวกับสิ่งแวดล้อม และงานป้องกันบรรเทาสาธารณภัย/อุบัติเหตุ	เพื่อประชาสัมพันธ์ให้ประชาชนมีความตระหนักและร่วมรักษาสิ่งแวดล้อม และงานป้องกันบรรเทาสาธารณภัย	๑.ฝึกอบรม จัดกิจกรรม นิทรรศการ การประกวด การแสดงผลงาน และการจัดงานต่าง ๆ ด้านสิ่งแวดล้อม ๒.จัดทำสื่อประชาสัมพันธ์ต่าง ๆ เพื่อขยายผลและต่อยอดการพัฒนางานสิ่งแวดล้อมและงานป้องกันบรรเทาสาธารณภัย ๓.จัดทำแผนที่แหล่งกำเนิดมลพิษ ฯลฯ	๓๐๐,๐๐๐	-	-	จำนวนกิจกรรม/ จำนวนผู้ร่วม โครงการ	๑.ประชาชนเห็นความสำคัญและร่วมกันรักษาสิ่งแวดล้อม ๒.สิ่งแวดล้อมมีความสมบูรณ์ ๓.ประชาชนมีคุณภาพชีวิตที่ดี	กองช่าง

๔. ยุทธศาสตร์การพัฒนาด้านสิ่งแวดล้อมและการท่องเที่ยว

แนวทางที่ ๑ พัฒนา ส่งเสริม สนับสนุน พลังงานทดแทน ทรัพยากรธรรมชาติ สิ่งแวดล้อม การจัดการขยะ การลดปริมาณขยะ และมลภาวะ

ที่	โครงการ	วัตถุประสงค์	เป้าหมาย (ผลผลิตของโครงการ)	งบประมาณและที่ผ่านมา			ตัวชี้วัด (KPI)	ผลลัพธ์ที่คาดว่าจะได้รับ	หน่วยงาน ที่รับผิดชอบ
				๒๕๖๐ (บาท)	๒๕๖๑ (บาท)	๒๕๖๒ (บาท)			
๒	โครงการพัฒนาสิ่งแวดล้อมจังหวัดนครปฐม	๑.พัฒนา/ ส่งเสริม ความรู้แก่ประชาชน ในการอนุรักษ์และ พัฒนาทรัพยากร ธรรมชาติและ สิ่งแวดล้อม ๒.เฝ้าระวัง ป้องกัน และดูแลรักษา ทรัพยากรธรรมชาติ และสิ่งแวดล้อม	๑.ฝึกอบรม สัมมนาและ ศึกษาดูงานแก่บุคลากร เจ้าหน้าที่/องค์กร/ชมรม หน่วยงานต่าง ๆ และ ประชาชนทั่วไป ๒.จัดกิจกรรม/ จัดทำสื่อ ประชาสัมพันธ์ต่าง ๆ ๓.จัดซื้อ/จัดหาวัสดุอุปกรณ์ เครื่องมือเครื่องใช้ ครุภัณฑ์ ต่าง ๆ เช่น เรือกำจัดวัชพืช พร้อมอุปกรณ์ ฯลฯ ๔.จ้างเหมาจัดทำ ก่อสร้าง โป๊ะ แผ่นเหล็ก หรือสิ่ง ก่อสร้างอื่นๆ ที่จำเป็น ฯลฯ	๒,๕๐๐,๐๐๐	-	-	จำนวนโครงการ/ กิจกรรม, ร้อยละความ พึงพอใจของ ผู้ร่วมโครงการ	สิ่งแวดล้อมมี ความสมบูรณ์ ประชาชนมีคุณภาพ ชีวิตที่ดี	กองช่าง
๓	โครงการปลูกหญ้าแฝก	เพื่อรณรงค์และส่งเสริม เยาวชน ประชาชน ร่วมกันปลูกหญ้าแฝก เพื่อลดการพังทลาย ของหน้าดิน	เพื่อลดการพังทลาย ของหน้าดิน	๑๐๐,๐๐๐	-	-	จำนวน ผู้เข้าร่วม โครงการ/ กิจกรรม	ทรัพยากรดินได้รับ การอนุรักษ์ พื้นฟู ลดการพังทลาย ของหน้าดิน	กองช่าง

๔. ยุทธศาสตร์การพัฒนาด้านสิ่งแวดล้อมและการท่องเที่ยว

แนวทางที่ ๑ พัฒนา ส่งเสริม สนับสนุน พลังงานทดแทน ทรัพยากรธรรมชาติ สิ่งแวดล้อม การจัดการขยะ การลดปริมาณขยะ และมลภาวะ

ที่	โครงการ	วัตถุประสงค์	เป้าหมาย (ผลผลิตของโครงการ)	งบประมาณและที่ผ่านมา			ตัวชี้วัด (KPI)	ผลลัพธ์ที่คาดว่าจะได้รับ	หน่วยงาน ที่รับผิดชอบ
				๒๕๖๐ (บาท)	๒๕๖๑ (บาท)	๒๕๖๒ (บาท)			
๔	โครงการจัดซื้อต้นไม้ วัสดุและอุปกรณ์ เพื่อปรับปรุงภูมิทัศน์ ถนน และพื้นที่ที่อยู่ในความรับผิดชอบขององค์การบริหารส่วนจังหวัดนครปฐม	เพื่อปรับปรุงภูมิทัศน์ ถนนและพื้นที่จังหวัด ให้มีความเป็นระเบียบเรียบร้อย สวยงาม	ปรับปรุงภูมิทัศน์ถนน และพื้นที่ที่อยู่ในความดูแลของ อบจ.นครปฐม	๑,๐๐๐,๐๐๐	-	-	จำนวนโครงการ	จังหวัดนครปฐม มีความเป็นระเบียบเรียบร้อย มีทิวทัศน์ที่สวยงามน่าอยู่อาศัย	กองช่าง
๕	โครงการปล่อยปลาคืนสู่แหล่งน้ำธรรมชาติ	เพื่อรักษาสมดุลให้กับธรรมชาติ และเป็นแหล่งอาหารให้กับชุมชน	ส่งเสริม สนับสนุนและจัดกิจกรรมปล่อยปลาคืนสู่แหล่งน้ำธรรมชาติในพื้นที่จังหวัด	๒๐๐,๐๐๐	-	-	จำนวนโครงการ	ประชาชนมีส่วนร่วมในการรักษาสมดุลให้กับธรรมชาติ	กองช่าง
๖	โครงการท่องเที่ยวไทย ภูมิใจกั๊ต รักษาพื้นที่สีเขียว	เพื่อแก้ไขปัญหาภาวะโลกร้อน และเพื่อร่วมถวายเป็นราชสักการะแก่พระบาทสมเด็จพระเจ้าอยู่หัวฯ	๑.สนับสนุน/ จัดกิจกรรมในการดำเนินการเพิ่มพื้นที่สีเขียว เช่น ปลูกต้นไม้ ปรับปรุงสวนสาธารณะ ฯลฯ ๒.จัดทำสื่อประชาสัมพันธ์โครงการ ๓.อุดหนุนหน่วยงาน องค์กร ส่วนราชการต่าง ๆ ในพื้นที่ ฯลฯ	๗๐๐,๐๐๐	-	-	จำนวนโครงการ/ กิจกรรม, จำนวนผู้เข้าร่วมโครงการ	จังหวัดนครปฐม มีความเป็นระเบียบเรียบร้อย มีทิวทัศน์ที่สวยงามน่าอยู่อาศัย	กองช่าง

๔. ยุทธศาสตร์การพัฒนาด้านสิ่งแวดล้อมและการท่องเที่ยว

แนวทางที่ ๑ พัฒนา ส่งเสริม สนับสนุน พลังงานทดแทน ทรัพยากรธรรมชาติ สิ่งแวดล้อม การจัดการขยะ การลดปริมาณขยะ และมลภาวะ

ที่	โครงการ	วัตถุประสงค์	เป้าหมาย (ผลผลิตของโครงการ)	งบประมาณและที่ผ่านมา			ตัวชี้วัด (KPI)	ผลลัพธ์ที่คาดว่าจะได้รับ	หน่วยงาน ที่รับผิดชอบ
				๒๕๖๐ (บาท)	๒๕๖๑ (บาท)	๒๕๖๒ (บาท)			
๗	โครงการอนุรักษ์ทรัพยากรธรรมชาติและสิ่งแวดล้อม	เพื่ออนุรักษ์สิ่งแวดล้อม สร้างสมดุลให้กับ ธรรมชาติและลดภาวะ โลกร้อนในปัจจุบัน	๑. จัดกิจกรรมลดการใช้ และประหยัดพลังงานที่ ใช้ในชีวิตประจำวัน ๒. รณรงค์การใช้วัสดุ ย่อยสลายทางธรรมชาติ/ วัสดุรีไซเคิล เช่น การใช้ ใบตอง ถุงผ้า เป็นต้น แทนการใช้ถุงพลาสติก ๓. ส่งเสริมสนับสนุนการ ปลูกต้นไม้ในพื้นที่ ๔. กิจกรรมส่งเสริมการ คัดแยกขยะในพื้นที่ ๕. จัดทำสื่อประชาสัมพันธ์ ๖. อดุหนุณหน่วยงาน องค์กร ส่วนราชการต่าง ๆ ในพื้นที่ ฯลฯ	๕๐๐,๐๐๐	-	-	จำนวนโครงการ/ กิจกรรม, จำนวนผู้เข้าร่วม โครงการ	ประชาชนมีส่วนร่วม ในการรักษาสมดุล ให้กับธรรมชาติและ มีคุณภาพชีวิตที่ดีขึ้น มีทรัพยากรธรรมชาติ ที่อุดมสมบูรณ์	กองช่าง สำนักปลัดฯ

๔. ยุทธศาสตร์การพัฒนาด้านสิ่งแวดล้อมและการท่องเที่ยว

แนวทางที่ ๑ พัฒนา ส่งเสริม สนับสนุน พลังงานทดแทน ทรัพยากรธรรมชาติ สิ่งแวดล้อม การจัดการขยะ การลดปริมาณขยะ และมลภาวะ

ที่	โครงการ	วัตถุประสงค์	เป้าหมาย (ผลผลิตของโครงการ)	งบประมาณและที่ผ่านมา			ตัวชี้วัด (KPI)	ผลลัพธ์ที่คาดว่าจะได้รับ	หน่วยงาน ที่รับผิดชอบ
				๒๕๖๐ (บาท)	๒๕๖๑ (บาท)	๒๕๖๒ (บาท)			
๘	โครงการสนับสนุนกิจกรรมชมรมเรารักแม่น้ำท่าจีน จังหวัดนครปฐม	เพื่อสนับสนุนให้ทุกภาคส่วนมีจิตสำนึกและส่วนร่วมในการรักษาสิ่งแวดล้อมในพื้นที่	๑.สนับสนุนการจัดโครงการ/กิจกรรมต่างๆ ของชมรมฯ อาทิ - โครงการเรือสือรักท่าจีน - โครงการอยู่อย่างพอเพียงลดเสี่ยงโลกร้อน - โครงการธาตุสีพีโรธแล้วเราจะโทษใคร - โครงการฟื้นฟูคลองเจดีย์บูชา ฯลฯ ๒.จัดทำสื่อประชาสัมพันธ์ต่างๆ ที่เกี่ยวข้องตามโครงการ	๑,๐๐๐,๐๐๐	-	-	จำนวนโครงการ/กิจกรรม, จำนวนผู้เข้าร่วมโครงการ	ประชาชนรักแม่น้ำคูคลองเพิ่มขึ้น และขยายเครือข่ายในการเฝ้าระวังรักษาแม่น้ำลำคลองเพื่อการพัฒนาที่ยั่งยืน	กองช่าง
๙	โครงการคลองสวยน้ำใส เทิดไถ้องค์ราชันย์	เพื่อลดปริมาณผักตบชวาในแม่น้ำลำคลอง สร้างจิตสำนึกในการรักษาสิ่งแวดล้อม	๑.ร่างข้อกำหนดการดูแลรักษาแม่น้ำลำคลองฯ ๒.อบรม/จัดกิจกรรมต่างๆ เพื่อสร้างจิตสำนึกในการรักษาแม่น้ำคูคลอง การแปรรูปผักตบชวา หรือ	๑,๐๐๐,๐๐๐	-	-	จำนวนโครงการ/จำนวนผู้เข้าร่วมโครงการ	แม่น้ำลำคลองใสสะอาด ปราศจากมลพิษ และประชาชนมีส่วนร่วมในการอนุรักษ์สิ่งแวดล้อม	กองช่าง

๔. ยุทธศาสตร์การพัฒนาด้านสิ่งแวดล้อมและการท่องเที่ยว

แนวทางที่ ๑ พัฒนา ส่งเสริม สนับสนุน พลังงานทดแทน ทรัพยากรธรรมชาติ สิ่งแวดล้อม การจัดการขยะ การลดปริมาณขยะ และมลภาวะ

ที่	โครงการ	วัตถุประสงค์	เป้าหมาย (ผลผลิตของโครงการ)	งบประมาณและที่ผ่านมา			ตัวชี้วัด (KPI)	ผลลัพธ์ที่คาดว่าจะได้รับ	หน่วยงาน ที่รับผิดชอบ
				๒๕๖๐ (บาท)	๒๕๖๑ (บาท)	๒๕๖๒ (บาท)			
๑๐	โครงการเสริมสร้างและพัฒนาเครือข่ายอาสาสมัครพิทักษ์ทรัพยากรธรรมชาติและสิ่งแวดล้อมหมู่บ้าน (ทสม.) จังหวัดนครปฐม เพื่อรองรับการเปลี่ยนแปลงสภาวะภูมิอากาศ	เพื่อพัฒนาศักยภาพเครือข่าย ทสม./ส่งเสริมการอนุรักษ์ฟื้นฟูสิ่งแวดล้อมในพื้นที่	๑. ฝึกอบรมให้ความรู้ทั้งภาคทฤษฎีและภาคปฏิบัติ ๒. จัดทำสื่อประชาสัมพันธ์ ๓. จัดทำสื่อประชาสัมพันธ์ ฯลฯ	๑๕๐,๐๐๐	๑๕๐,๐๐๐	-	จำนวนโครงการ/ จำนวนผู้เข้าร่วม โครงการ	ประชาชนมีส่วนร่วม ในการรักษาสมดุล ของระบบนิเวศ	กองช่าง

๔. ยุทธศาสตร์การพัฒนาด้านสิ่งแวดล้อมและการท่องเที่ยว

แนวทางที่ ๑ พัฒนา ส่งเสริม สนับสนุน พลังงานทดแทน ทรัพยากรธรรมชาติ สิ่งแวดล้อม การจัดการขยะ การลดปริมาณขยะ และมลภาวะ

ที่	โครงการ	วัตถุประสงค์	เป้าหมาย (ผลผลิตของโครงการ)	งบประมาณและที่ผ่านมา			ตัวชี้วัด (KPI)	ผลลัพธ์ที่คาดว่าจะได้รับ	หน่วยงาน ที่รับผิดชอบ
				๒๕๖๐ (บาท)	๒๕๖๑ (บาท)	๒๕๖๒ (บาท)			
๑๑	โครงการส่งเสริมการใช้น้ำหมักชีวภาพจากขยะอินทรีย์เพื่อทำเกษตรปลอดภัยจังหวัดนครปฐม	เพื่อลดปริมาณขยะอินทรีย์ และลดปัญหาในแม่น้ำลำคลองให้สะอาด ปราศจากวัชพืชน้ำ	๑.ฝึกอบรมเชิงปฏิบัติการเพื่อสร้างความรู้ความเข้าใจเกิดการรวมกลุ่มในการผลิตน้ำหมักชีวภาพ เป็นการลดปริมาณขยะที่ต้นทาง ๒.จัดทำสื่อประชาสัมพันธ์สื่อการเรียนรู้ต่าง ๆ ๓.จัดซื้อวัสดุอุปกรณ์ที่จำเป็นตามโครงการ ฯลฯ	-	-	๑๕๐,๐๐๐	จำนวนโครงการ/ จำนวนผู้เข้าร่วมโครงการ	ประชาชนมีความรู้และตระหนักในการลดปริมาณขยะที่ต้นทาง เกิดการมีส่วนร่วมและรวมกลุ่มของประชาชนในการรักษาสิ่งแวดล้อม	กองช่าง
๑๒	โครงการพัฒนา/ก่อสร้างระบบการกำจัดขยะมูลฝอยรวม	เพื่อลดปริมาณขยะในพื้นที่อย่างเป็นระบบ	๑.จัดจ้างที่ปรึกษาเพื่อศึกษาความเหมาะสม/ความเป็นไปได้ในการพัฒนา ก่อสร้างระบบการกำจัดขยะมูลฝอยรวมในพื้นที่ ๒.จัดทำสื่อประชาสัมพันธ์/การทำประชาพิจารณ์ และหรือเวทีการแสดงความคิดเห็นต่าง ๆ ที่เกี่ยวข้อง	-	๒,๐๐๐,๐๐๐	-	จำนวนโครงการ/ จำนวนผู้เข้าร่วมโครงการ	ประชาชนมีความรู้และตระหนักในการลดปริมาณขยะที่ต้นทาง เกิดการมีส่วนร่วมและรวมกลุ่มของประชาชนในการรักษาสิ่งแวดล้อม	กองช่าง

๔. ยุทธศาสตร์การพัฒนาด้านสิ่งแวดล้อมและการท่องเที่ยว

แนวทางที่ ๑ พัฒนา ส่งเสริม สนับสนุน พลังงานทดแทน ทรัพยากรธรรมชาติ สิ่งแวดล้อม การจัดการขยะ การลดปริมาณขยะ และมลภาวะ

ที่	โครงการ	วัตถุประสงค์	เป้าหมาย (ผลผลิตของโครงการ)	งบประมาณและที่ผ่านมา			ตัวชี้วัด (KPI)	ผลลัพธ์ที่คาดว่าจะได้รับ	หน่วยงาน ที่รับผิดชอบ
				๒๕๖๐ (บาท)	๒๕๖๑ (บาท)	๒๕๖๒ (บาท)			
๑๓	โครงการพัฒนาล่องเจดีย์บูชา	เพื่อลดปริมาณฝักตบขวาในแม่น้ำลำคลอง สร้างจิตสำนึกในการรักษาสิ่งแวดล้อม	๓.อุตุหนุนหน่วยงาน องค์กร ส่วนราชการต่าง ๆ ในพื้นที่ ฯลฯ ๑.ดูตเลน ลอกตะกอนเลน สะสมในลำคลอง ๒.อบรม/จัดกิจกรรมต่างๆ ๓.ร่างข้อกำหนดการดูแลรักษาแม่น้ำลำคลองฯ บูรณาการการทำงานร่วมกัน ๔.สนับสนุน พัฒนาและ ขยายกลุ่มเครือข่ายฯ ๕.จัดทำสื่อประชาสัมพันธ์ ๖.อุตุหนุนหน่วยงาน องค์กร ส่วนราชการต่าง ๆ ในพื้นที่ ฯลฯ	๓๐๐,๐๐๐	-	-	จำนวนโครงการ/ จำนวนผู้เข้าร่วม โครงการ	แม่น้ำลำคลองใสสะอาด ปราศจากมลพิษ และประชาชนมีส่วนร่วมในการอนุรักษ์สิ่งแวดล้อม	กองช่าง

๔. ยุทธศาสตร์การพัฒนาด้านสิ่งแวดล้อมและการท่องเที่ยว

แนวทางที่ ๑ พัฒนา ส่งเสริม สนับสนุน พลังงานทดแทน ทรัพยากรธรรมชาติ สิ่งแวดล้อม การจัดการขยะ การลดปริมาณขยะ และมลภาวะ

ที่	โครงการ	วัตถุประสงค์	เป้าหมาย (ผลผลิตของโครงการ)	งบประมาณและที่ผ่านมา			ตัวชี้วัด (KPI)	ผลลัพธ์ที่คาดว่าจะได้รับ	หน่วยงาน ที่รับผิดชอบ
				๒๕๖๐ (บาท)	๒๕๖๑ (บาท)	๒๕๖๒ (บาท)			
๑๔	โครงการส่งเสริมสิทธิมนุษยชนด้านทรัพยากรธรรมชาติและสิ่งแวดล้อม	เพื่อพัฒนาและส่งเสริมสิทธิมนุษยชนด้านทรัพยากรธรรมชาติและสิ่งแวดล้อม	๑.ฝึกอบรม/สัมมนา/จัดกิจกรรมเพื่อส่งเสริมหลักสิทธิมนุษยชนฯ ๒.จัดทำสื่อประชาสัมพันธ์ต่าง ๆ ที่เกี่ยวข้องตามโครงการ ฯลฯ	๑๕๐,๐๐๐	-	-	จำนวนโครงการ/กิจกรรมและผู้เข้าร่วมฯ	ทรัพยากรธรรมชาติ มีความอุดมสมบูรณ์ ประชาชนมีส่วนร่วมในการรักษาสมดุลของระบบนิเวศ	สำนักปลัดฯ กองช่าง

๔. ยุทธศาสตร์การพัฒนาด้านสิ่งแวดล้อมและการท่องเที่ยว

แนวทางที่ ๒ บำรุงรักษาแม่น้ำลำคลอง แหล่งน้ำต่างๆ และการป้องกันน้ำท่วม และน้ำเสีย

ที่	โครงการ	วัตถุประสงค์	เป้าหมาย (ผลผลิตของโครงการ)	งบประมาณและที่ผ่านมา			ตัวชี้วัด (KPI)	ผลลัพธ์ที่คาดว่าจะได้รับ	หน่วยงาน ที่รับผิดชอบ
				๒๕๖๐ (บาท)	๒๕๖๑ (บาท)	๒๕๖๒ (บาท)			
๑	ค่าจ้างเหมาขุดลอกคลองและเก็บวัชพืชในแม่น้ำลำคลองเพื่อปรับสภาพสิ่งแวดล้อม	เพื่อเป็นค่าใช้จ่ายในการจ้างเหมาขุดลอกคลองและเก็บวัชพืชในแม่น้ำลำคลองเพื่อปรับสภาพสิ่งแวดล้อม	ขุดลอกคูคลองและกำจัดวัชพืชในแม่น้ำลำคลองเพื่อปรับสภาพสิ่งแวดล้อมและเฝ้าระวัง ดูแลรักษาสิ่งแวดล้อมใน จ.นครปฐม	๔๐,๐๐๐,๐๐๐	-	-		เพื่อปรับสภาพสิ่งแวดล้อมของคลองและแม่น้ำที่อยู่ในความรับผิดชอบขององค์การฯ	กองช่าง
ขุดลอกคลอง อ.เมืองฯ									
๒	โครงการขุดลอกคูคลองสาธารณะและกำจัดวัชพืช ม.๑,๒,๕ ต.ธรรมศาลา เชื่อมต่อ ต.พะเนียด อ.นครชัยศรี, ต.พระประโทน และ ทต.ธรรมศาลา อ.เมืองฯ พิกัด E ๑๐๐ ๐๕๗๗๖ N ๑๓ ๔๗๕๐๔	ป้องกันน้ำท่วม, การระบายน้ำลงแม่น้ำลำคลองเป็นไปด้วยความสะดวก รวดเร็ว	กว้าง ๒๐ เมตร ยาว ๑,๕๐๐ เมตร ลึก ๔ เมตร ปริมาตรดินขุด ๓๒,๗๕๐ ลบ.ม.		๑,๑๔๖,๒๕๐		ปริมาตรดินขุด	การระบายน้ำลงสู่แม่น้ำลำคลองเป็นไปด้วยความรวดเร็ว	กองแผน กองคลัง กองช่าง กองพัสดุ
๓	โครงการขุดลอกคูคลอง เริ่มจากหลังอนามัยหนองกระโดน ถึง คลองท่าผา - บางแก้ว ม.๘ ต.บ้านยาง อ.เมืองฯ พิกัด E ๑๐๐ ๙๙๕๕๔๘ N ๑๓ ๕๓๖.๗๒	ป้องกันน้ำท่วม, การระบายน้ำลงแม่น้ำลำคลองเป็นไปด้วยความสะดวก รวดเร็ว	กว้าง ๑๐ เมตร ยาว ๕,๐๐๐ เมตร ลึก ๒ เมตร ปริมาตรดินขุด ๓๗,๐๒๐ ลบ.ม.			๑,๒๙๕,๗๐๐	ปริมาตรดินขุด	การระบายน้ำลงสู่แม่น้ำลำคลองเป็นไปด้วยความรวดเร็ว	กองแผน กองคลัง กองช่าง กองพัสดุ

๔	โครงการขุดลอกคลอง (บ่อยืม) ริมคลองชลประทาน ๕L ๗R จากบ้านนายง มั่นคง ม. ๑๔, ๑๖, ต.โพรงมะเดื่อ เชื่อมต่อ ม. ๒ ต.หนองงูเหลือม อ.เมืองฯ	ป้องกันน้ำท่วม, การระบายน้ำลงแม่น้ำ ลำคลองเป็นไปด้วยความสะดวก รวดเร็ว	กว้าง ๒ เมตร ยาว ๒,๕๐๐ เมตร ลึก ๒ เมตร ปริมาตรดินขุด ๑๖,๕๕๐ ลบ.ม.		๕๗๙,๒๕๐		ปริมาตรดินขุด	การระบายน้ำลงสู่แม่น้ำลำคลองเป็นไปด้วยความรวดเร็ว	กองแผน กองคลัง กองช่าง กองพัสดุ
๕	โครงการขุดลอกคลองระบายน้ำ ม.๑,๒,๓ ต.มาบแค อ.เมืองฯ เชื่อมต่อ ต.ดอนรวก อ.ดอนตูม (ทต.มาบแค)	ป้องกันน้ำท่วม, การระบายน้ำลงแม่น้ำ ลำคลองเป็นไปด้วยความสะดวก รวดเร็ว	กว้าง ๔ เมตร ยาว ๔,๓๐๐ เมตร ลึก ๑.๗๐ เมตร ปริมาตรดินขุด ๑๘,๘๕๐ ลบ.ม.			๖๕๙,๗๕๐	ปริมาตรดินขุด	การระบายน้ำลงสู่แม่น้ำลำคลองเป็นไปด้วยความรวดเร็ว	กองแผน กองคลัง กองช่าง กองพัสดุ
๖	โครงการขุดลอกคลองระบายน้ำ คลองชลประทาน ม.๙ ต.มาบแค เชื่อมต่อ คลองบัวทิพย์ ต.นครปฐม อ.เมืองฯ (ทต.มาบแค)	ป้องกันน้ำท่วม, การระบายน้ำลงแม่น้ำ ลำคลองเป็นไปด้วยความสะดวก รวดเร็ว	กว้าง ๑๔ เมตร ยาว ๒,๒๐๐ เมตร ลึก ๑.๗๐ เมตร ปริมาตรดินขุด ๑๘,๘๕๐ ลบ.ม.	๖๕๙,๗๕๐			ปริมาตรดินขุด	การระบายน้ำลงสู่แม่น้ำลำคลองเป็นไปด้วยความรวดเร็ว	กองแผน กองคลัง กองช่าง กองพัสดุ
๗	โครงการขุดลอกคลองระบายน้ำ ม.๑๑ ต.มาบแค เชื่อมต่อ ต.ทุ่งน้อย อ.เมืองฯ (ทต.มาบแค)	ป้องกันน้ำท่วม, การระบายน้ำลงแม่น้ำ ลำคลองเป็นไปด้วยความสะดวก รวดเร็ว	กว้าง ๑๔ เมตร ยาว ๒,๒๐๐ เมตร ลึก ๑.๗๐ เมตร ปริมาตรดินขุด ๑๘,๘๕๐ ลบ.ม.		๖๕๙,๗๕๐		ปริมาตรดินขุด	การระบายน้ำลงสู่แม่น้ำลำคลองเป็นไปด้วยความรวดเร็ว	กองแผน กองคลัง กองช่าง กองพัสดุ
๘	โครงการขุดลอกคลองเจดีย์บูชา และคลองสาขา หมู่ที่ ๑,๗,๒,๕,๔,๓ ต.วังตะกู อ.เมืองฯ	ป้องกันน้ำท่วม, การระบายน้ำลงแม่น้ำ ลำคลองเป็นไปด้วยความสะดวก รวดเร็ว	กว้าง ๔ เมตร ยาว ๔,๐๐๐ เมตร ลึก ๑.๗๐ เมตร ปริมาตรดินขุด ๑๘,๘๕๐ ลบ.ม.			๖๕๙,๗๕๐	ปริมาตรดินขุด	การระบายน้ำลงสู่แม่น้ำลำคลองเป็นไปด้วยความรวดเร็ว	กองแผน กองคลัง กองช่าง กองพัสดุ

อ.สามพราน									
๙	โครงการขุดลอกคลองบางซื่อ ต.กระทุ่มล้ม อ.สามพราน (ทม.กระทุ่มล้ม)	ป้องกันน้ำท่วม, การระบายน้ำลงแม่น้ำ ลำคลองเป็นไปด้วย ความสะดวก รวดเร็ว	กว้าง ๖ เมตร ยาว ๑,๖๐๐ เมตร ลึก ๑.๗๐ เมตร ปริมาตรดินขุด ๑๙,๙๔๔ ลบ.ม.	๖๙๘,๐๔๐			ปริมาตรดินขุด	การระบายน้ำลงสู่ แม่น้ำลำคลองเป็นไป ด้วยความรวดเร็ว	กองแผน กองคลัง กองช่าง กองพัสดุ
๑๐	โครงการขุดลอกคลองภายใน ต.ตลาดจินดา อ.สามพราน	ป้องกันน้ำท่วม, การระบายน้ำลงแม่น้ำ ลำคลองเป็นไปด้วย ความสะดวก รวดเร็ว	กว้าง ๑๐ เมตร ยาว ๕,๐๐๐ เมตร ลึก ๒ เมตร ปริมาตรดินขุด ๑๙,๙๔๔ ลบ.ม.	๑,๐๒๗,๐๔๐			ปริมาตรดินขุด	การระบายน้ำลงสู่ แม่น้ำลำคลองเป็นไป ด้วยความรวดเร็ว	กองแผน กองคลัง กองช่าง กองพัสดุ
อ.นครชัยศรี									
๑๑	โครงการขุดลอกคลองบึงกุ่ม - บึงบางช้าง ต.บางระกำ อ.นครชัยศรี	ป้องกันน้ำท่วม, การระบายน้ำลงแม่น้ำ ลำคลองเป็นไปด้วย ความสะดวก รวดเร็ว	กว้าง ๕๐ เมตร ยาว ๓,๐๐๐ เมตร ลึก ๒ เมตร ปริมาตรดินขุด ๔,๘๘๐ ลบ.ม.	๑๗๐,๘๐๐			ปริมาตรดินขุด	การระบายน้ำลงสู่ แม่น้ำลำคลองเป็นไป ด้วยความรวดเร็ว	กองแผน กองคลัง กองช่าง กองพัสดุ
๑๒	โครงการกำจัดผักตบชวาในแม่น้ำท่าจีน (นครชัยศรี) ตลอดสาย อ.ลานตากฟ้า อ.นครชัยศรี	ป้องกันน้ำท่วม, การระบายน้ำลงแม่น้ำ ลำคลองเป็นไปด้วย ความสะดวก รวดเร็ว	กว้าง ๙ เมตร ยาว ๓,๐๐๐ เมตร ลึก ๒ เมตร	๙๔๕,๐๐๐			ปริมาตรดินขุด	การระบายน้ำลงสู่ แม่น้ำลำคลองเป็นไป ด้วยความรวดเร็ว	กองแผน กองคลัง กองช่าง กองพัสดุ

๑๓	โครงการขุดลอกคลองดอนตาแก้ว ม.๓ - ๔ ต.ศรีมหาโพธิ์ เชื่อมต่อ ต.แหลมบัว อ.นครชัยศรี	ป้องกันน้ำท่วม, การระบายน้ำลงแม่น้ำ ลำคลองเป็นไปด้วย ความสะดวก รวดเร็ว	กว้าง ๙ เมตร ยาว ๑,๕๐๐ เมตร ลึก ๒ เมตร ปริมาตรดินขุด ๔,๘๘๐ ลบ.ม.	๔๘๕,๘๐๐			ปริมาตรดินขุด	การระบายน้ำลงสู่ แม่น้ำลำคลองเป็นไป ด้วยความรวดเร็ว	กองแผน กองคลัง กองช่าง กองพัสดุ
๑๔	โครงการขุดลอกคลองผักบุ้ง ม.๔ ต.ศรีมหาโพธิ์ เชื่อมต่อ ต.แหลมบัว อ.นครชัยศรี	ป้องกันน้ำท่วม, การระบายน้ำลงแม่น้ำ ลำคลองเป็นไปด้วย ความสะดวก รวดเร็ว	กว้าง ๙ เมตร ยาว ๑,๙๕๐ เมตร ลึก ๒ เมตร ปริมาตรดินขุด ๗,๘๘๐ ลบ.ม.		๒๗๕,๘๐๐		ปริมาตรดินขุด	การระบายน้ำลงสู่ แม่น้ำลำคลองเป็นไป ด้วยความรวดเร็ว	กองแผน กองคลัง กองช่าง กองพัสดุ
๑๕	โครงการขุดลอกคลองบางพระ ม.๑ - ๔ ต.ศรีมหาโพธิ์ เชื่อมต่อ ต.แหลมบัว, ต.วัดละมุด อ.นครชัยศรี	ป้องกันน้ำท่วม, การระบายน้ำลงแม่น้ำ ลำคลองเป็นไปด้วย ความสะดวก รวดเร็ว	กว้าง ๒๒ เมตร ยาว ๓,๒๐๐ เมตร ลึก ๒ เมตร ปริมาตรดินขุด ๓๗,๔๐๐ ลบ.ม.	๑,๓๐๙,๐๐๐			ปริมาตรดินขุด	การระบายน้ำลงสู่ แม่น้ำลำคลองเป็นไป ด้วยความรวดเร็ว	กองแผน กองคลัง กองช่าง กองพัสดุ
๑๖	โครงการขุดลอกคลองบางบอน, คลองบางแก้วฟ้า, คลองชัยขันต์ อ.บางแก้วฟ้า อ.นครชัยศรี	ป้องกันน้ำท่วม, การระบายน้ำลงแม่น้ำ ลำคลองเป็นไปด้วย ความสะดวก รวดเร็ว	กว้าง ๙ เมตร ยาว ๓,๒๐๐ เมตร ลึก ๒ เมตร ปริมาตรดินขุด ๓๗,๔๐๐ ลบ.ม.			๙๕๙,๐๐๐	ปริมาตรดินขุด	การระบายน้ำลงสู่ แม่น้ำลำคลองเป็นไป ด้วยความรวดเร็ว	กองแผน กองคลัง กองช่าง กองพัสดุ
อ.กำแพงแสน									
๑๗	โครงการขุดลอกคลองลาดเต่าดำ ม.๑๒,๑๕,๓,๒, ๑๖,๑ ต.ดอนข่อย เชื่อมต่อ ม.๑๒ บ้านกรีนแลนด์ ต.วังน้ำเขียว อ.กำแพงแสน พิกัด E ๑๐๐ ๓๔๖.๖๐ N ๑๔ ๐๒๘.๘๗	ป้องกันน้ำท่วม, การระบายน้ำลงแม่น้ำ ลำคลองเป็นไปด้วย ความสะดวก รวดเร็ว	กว้าง ๑๒ เมตร ยาว ๔,๐๐๐ เมตร ลึก ๓ เมตร ปริมาตรดินขุด ๓๖,๗๕๐ ลบ.ม.			๑,๒๘๖,๒๕๐	ปริมาตรดินขุด	การระบายน้ำลงสู่ แม่น้ำลำคลองเป็นไป ด้วยความรวดเร็ว	กองแผน กองคลัง กองช่าง กองพัสดุ

๑๘	โครงการขุดลอกคลองเจริญสุข ม.๕,๑๑,๑๐,๙, ๑๔,๖ ต.ดอนข่อย เชื่อมต่อ ม.๑๗ บ้านเสื่ออีต่า ต.สระสีมูม อ.กำแพงแสน พิกัด E ๑๐๐ ๑๕๕.๓๙ N ๑๔ ๒๓๑.๙๕	ป้องกันน้ำท่วม, การระบายน้ำลงแม่น้ำ ลำคลองเป็นไปด้วย ความสะดวก รวดเร็ว	กว้าง ๑๒ เมตร ยาว ๔,๐๐๐ เมตร ลึก ๒ เมตร ปริมาตรดินขุด ๓๖,๗๕๐ ลบ.ม.	๑,๑๘๑,๒๕๐		ปริมาตรดินขุด	การระบายน้ำลงสู่ แม่น้ำลำคลองเป็นไป ด้วยความรวดเร็ว	กองแผน กองคลัง กองช่าง กองพัสดุ
๑๙	โครงการขุดลอกคลองและกำจัดวัชพืชคลองท่าสาร - บางปลา หมู่ที่ ๑, ๓, ๔, ๕ ต.รางพิกุล เชื่อมต่อ ม.๓ ต.ทุ่งขวาง และ ม.๓,๕,๑๒ ต.ห้วยหมอนทอง อ.กำแพงแสน พิกัด E ๙๙ ๙๔๕๑ N ๑๓ ๙๙๓๖	ป้องกันน้ำท่วม, การระบายน้ำลงแม่น้ำ ลำคลองเป็นไปด้วย ความสะดวก รวดเร็ว	กว้าง ๑๒ เมตร ยาว ๕,๐๐๐ เมตร ลึก ๒ เมตร ปริมาตรดินขุด ๔๐,๓๗๕ ลบ.ม.	๑,๔๑๓,๑๒๕		ปริมาตรดินขุด	การระบายน้ำลงสู่ แม่น้ำลำคลองเป็นไป ด้วยความรวดเร็ว	กองแผน กองคลัง กองช่าง กองพัสดุ
๒๐	โครงการขุดลอกคลองเจริญสุข ๑. บริเวณหมู่ที่ ๑,๓,๔,๒๔ ต.สระสีมูม เชื่อมต่อ ต.สระพัฒนา อ.กำแพงแสน ๒. บริเวณหมู่ที่ ๖,๒๔,๑๗ ต.สระสีมูม เชื่อมต่อ ต.ดอนข่อย อ.กำแพงแสน ๓. บริเวณหมู่ที่ ๘,๙,๑๓,๑๕ ต.สระสีมูม เชื่อมต่อ ต.กำแพงแสน อ.กำแพงแสน ๔. บริเวณหมู่ที่ ๑๐,๑๑,๒,๒๐,๑๒ ต.สระสีมูม เชื่อมต่อ ต.กำแพงแสน อ.กำแพงแสน พิกัด E ๑๐๐ ๐๑๙๒๕๑ N ๑๔ ๐๗๘๑๖๐ อ.บางเลน	ป้องกันน้ำท่วม, การระบายน้ำลงแม่น้ำ ลำคลองเป็นไปด้วย ความสะดวก รวดเร็ว	กว้าง ๑๖ เมตร ยาว ๔,๕๐๐ เมตร ลึก ๒.๕๐ เมตร ปริมาตรดินขุด ๕๑,๒๕๐ ลบ.ม.		๑,๖๑๘,๗๕๐	ปริมาตรดินขุด	การระบายน้ำลงสู่ แม่น้ำลำคลองเป็นไป ด้วยความรวดเร็ว	กองแผน กองคลัง กองช่าง กองพัสดุ
๒๑	โครงการขุดลอกคลองบางภาษี ต.คลองนกกระทุง เชื่อมต่อ ต.บางภาษี อ.บางเลน	ป้องกันน้ำท่วม, การระบายน้ำลงแม่น้ำ ลำคลองเป็นไปด้วย ความสะดวก รวดเร็ว	กว้าง ๓๐ เมตร ยาว ๕,๓๐๐ เมตร ลึก ๘ เมตร ปริมาตรดินขุด ๙๕,๔๐๐ ลบ.ม.	๑,๕๘๕,๕๐๐		ปริมาตรดินขุด	การระบายน้ำลงสู่ แม่น้ำลำคลองเป็นไป ด้วยความรวดเร็ว	กองแผน กองคลัง กองช่าง กองพัสดุ

๒๒	โครงการขุดลอกคลองสันติสุข ต.คลองนกกระทง เชื่อมต่อ ต.ลำพญา อ.บางเลน	ป้องกันน้ำท่วม, การระบายน้ำลงแม่น้ำ ลำคลองเป็นไปด้วย ความสะดวก รวดเร็ว	กว้าง ๑๐ เมตร ยาว ๑,๙๐๐ เมตร ลึก ๘ เมตร ปริมาตรดินขุด ๔๒,๗๕๐ ลบ.ม.	๗๙๖,๒๕๐			ปริมาตรดินขุด	การระบายน้ำลงสู่ แม่น้ำลำคลองเป็นไป ด้วยความรวดเร็ว	กองแผน กองคลัง กองช่าง กองพัสดุ
๒๓	โครงการขุดลอกคลองบางวัว ต.คลองนกกระทง เชื่อมต่อ ต.บางปลา อ.บางเลน	ป้องกันน้ำท่วม, การระบายน้ำลงแม่น้ำ ลำคลองเป็นไปด้วย ความสะดวก รวดเร็ว	กว้าง ๑๐ เมตร ยาว ๒,๕๐๐ เมตร ลึก ๕ เมตร ปริมาตรดินขุด ๓๕,๐๐๐ ลบ.ม.	๘๗๕,๐๐๐			ปริมาตรดินขุด	การระบายน้ำลงสู่ แม่น้ำลำคลองเป็นไป ด้วยความรวดเร็ว	กองแผน กองคลัง กองช่าง กองพัสดุ
๒๔	โครงการขุดลอกคลองรางวัด ต.คลองนกกระทง เชื่อมต่อ ต.บางภาษี อ.บางเลน	ป้องกันน้ำท่วม, การระบายน้ำลงแม่น้ำ ลำคลองเป็นไปด้วย ความสะดวก รวดเร็ว	กว้าง ๑๕ เมตร ยาว ๓,๑๐๐ เมตร ลึก ๘ เมตร ปริมาตรดินขุด ๙๓,๐๐๐ ลบ.ม.			๒,๒๐๕,๐๐๐	ปริมาตรดินขุด	การระบายน้ำลงสู่ แม่น้ำลำคลองเป็นไป ด้วยความรวดเร็ว	กองแผน กองคลัง กองช่าง กองพัสดุ
๒๕	โครงการขุดลอกคลองนกกระทง ต.คลองนกกระทง เชื่อมต่อ ต.บางภาษี อ.บางเลน	ป้องกันน้ำท่วม, การระบายน้ำลงแม่น้ำ ลำคลองเป็นไปด้วย ความสะดวก รวดเร็ว	กว้าง ๒๐ เมตร ยาว ๕,๕๕๐ เมตร ลึก ๖ เมตร ปริมาตรดินขุด ๘๓,๒๕๐ ลบ.ม.			๒,๑๐๘,๗๕๐	ปริมาตรดินขุด	การระบายน้ำลงสู่ แม่น้ำลำคลองเป็นไป ด้วยความรวดเร็ว	กองแผน กองคลัง กองช่าง กองพัสดุ
๒๖	โครงการขุดลอกคลองขวางตะวันตก ต.คลองนกกระทง เชื่อมต่อ ม.๑๓ ต.บางภาษี อ.บางเลน	ป้องกันน้ำท่วม, การระบายน้ำลงแม่น้ำ ลำคลองเป็นไปด้วย ความสะดวก รวดเร็ว	กว้าง ๑๕ เมตร ยาว ๕,๓๐๐ เมตร ลึก ๘ เมตร ปริมาตรดินขุด ๑๕๙,๐๐๐ ลบ.ม.	๒,๐๙๑,๒๕๐			ปริมาตรดินขุด	การระบายน้ำลงสู่ แม่น้ำลำคลองเป็นไป ด้วยความรวดเร็ว	กองแผน กองคลัง กองช่าง กองพัสดุ

๒๗	โครงการขุดลอกคลองสิบศอก ม.๕,๖,๗ ต.นราภิรมย์ เชื่อมต่อ คลองสถาพร ม.๑๓ ต.บางภาษี อ.บางเลน พิกัด E ๑๐๐ ๑๕๑๔.๘๘ N ๑๓ ๕๔๕๗.๑๖	ป้องกันน้ำท่วม, การระบายน้ำลงแม่น้ำ ลำคลองเป็นไปด้วย ความสะดวก รวดเร็ว	กว้าง ๒๕ เมตร ยาว ๕,๕๐๐ เมตร ลึก ๑.๒๐ เมตร ปริมาตรดินขุด ๗๕,๐๐๐ ลบ.ม.	๘๗๕,๐๐๐			ปริมาตรดินขุด	การระบายน้ำลงสู่ แม่น้ำลำคลองเป็นไป ด้วยความรวดเร็ว	กองแผน กองคลัง กองช่าง กองพัสดุ
๒๘	โครงการขุดลอกคลองพร้อมกำจัดวัชพืช ต.บางหลวง อ.บางเลน พิกัด E ๑๐๐ ๑๒๔๙.๓๑ N ๑๓ ๕๖๑๒.๑๖	ป้องกันน้ำท่วม, การระบายน้ำลงแม่น้ำ ลำคลองเป็นไปด้วย ความสะดวก รวดเร็ว	กว้าง ๓๐ เมตร ยาว ๘๐๐ เมตร ลึก ๓ เมตร ปริมาตรดินขุด ๑๒,๐๐๐ ลบ.ม.	๔๒๐,๐๐๐			ปริมาตรดินขุด	การระบายน้ำลงสู่ แม่น้ำลำคลองเป็นไป ด้วยความรวดเร็ว	กองแผน กองคลัง กองช่าง กองพัสดุ
๒๙	โครงการขุดลอกคลองคูเมือง หมู่ที่ ๑๑ ต.หินมูล เชื่อมต่อ ต.ไผ่หูช้าง อ.บางเลน	ป้องกันน้ำท่วม, การระบายน้ำลงแม่น้ำ ลำคลองเป็นไปด้วย ความสะดวก รวดเร็ว	กว้าง ๑๕ เมตร ยาว ๔,๐๐๐ เมตร ลึก ๒.๕๐ เมตร ปริมาตรดินขุด ๓๗,๐๐๐ ลบ.ม.			๙๖๖,๐๐๐	ปริมาตรดินขุด	การระบายน้ำลงสู่ แม่น้ำลำคลองเป็นไป ด้วยความรวดเร็ว	กองแผน กองคลัง กองช่าง กองพัสดุ
๓๐	โครงการขุดลอกคลองหนองชะโด ม.๓,๙ ต.หินมูล เชื่อมต่อ ต.บางหลวง อ.บางเลน	ป้องกันน้ำท่วม, การระบายน้ำลงแม่น้ำ ลำคลองเป็นไปด้วย ความสะดวก รวดเร็ว	กว้าง ๘ เมตร ยาว ๒,๐๐๐ เมตร ลึก ๒.๕๐ เมตร ปริมาตรดินขุด ๙๑,๐๐๐ ลบ.ม.	๖๙๕,๑๐๐			ปริมาตรดินขุด	การระบายน้ำลงสู่ แม่น้ำลำคลองเป็นไป ด้วยความรวดเร็ว	กองแผน กองคลัง กองช่าง กองพัสดุ
๓๑	โครงการขุดลอกคลองลำรางอีสังข์ ม.๑๑ ต.หินมูล เชื่อมต่อ คลอง สปก.เอ, สปก.บี ต.ไผ่หูช้าง อ.บางเลน	ป้องกันน้ำท่วม, การระบายน้ำลงแม่น้ำ ลำคลองเป็นไปด้วย ความสะดวก รวดเร็ว	กว้าง ๘ เมตร ยาว ๔,๐๐๐ เมตร ลึก ๑.๕๐ เมตร ปริมาตรดินขุด ๑๕,๐๐๐ ลบ.ม.			๕๒๕,๐๐๐	ปริมาตรดินขุด	การระบายน้ำลงสู่ แม่น้ำลำคลองเป็นไป ด้วยความรวดเร็ว	กองแผน กองคลัง กองช่าง กองพัสดุ

๓๒	โครงการขุดลอกคลองบางปลากด ม.๓ ต.หินมูล เชื่อมต่อ ต.บางหลวง อ.บางเลน	ป้องกันน้ำท่วม, การระบายน้ำลงแม่น้ำ ลำคลองเป็นไปด้วย ความสะดวก รวดเร็ว	กว้าง ๑๒ เมตร ยาว ๔,๐๐๐ เมตร ลึก ๓.๕๐ เมตร ปริมาตรดินขุด ๑๕,๙๐๐ ลบ.ม.		๕๕๖,๕๐๐		ปริมาตรดินขุด	การระบายน้ำลงสู่ แม่น้ำลำคลองเป็นไป ด้วยความรวดเร็ว	กองแผน กองคลัง กองช่าง กองพัสดุ
๓๓	โครงการขุดลอกคลองรางตาล ม.๓ ต.หินมูล เชื่อมต่อ ต.บางหลวง อ.บางเลน	ป้องกันน้ำท่วม, การระบายน้ำลงแม่น้ำ ลำคลองเป็นไปด้วย ความสะดวก รวดเร็ว	กว้าง ๘ เมตร ยาว ๒,๐๐๐ เมตร ลึก ๓ เมตร ปริมาตรดินขุด ๑๓,๖๐๐ ลบ.ม.		๔๗๖,๐๐๐		ปริมาตรดินขุด	การระบายน้ำลงสู่ แม่น้ำลำคลองเป็นไป ด้วยความรวดเร็ว	กองแผน กองคลัง กองช่าง กองพัสดุ
อ.ดอนตูม									
๓๔	โครงการขุดลอกคลองสายท่าเรือ - บางพระ ม.๔ บ้านห้วยกรด ต.ดอนรวก อ.ดอนตูม เชื่อมต่อ ต.มาบแค อ.เมืองฯ พิกัด E ๖๒๒๗๘๔ E ๖๑๘๗๗๓	ป้องกันน้ำท่วม, การระบายน้ำลงแม่น้ำ ลำคลองเป็นไปด้วย ความสะดวก รวดเร็ว	กว้าง ๖ เมตร ยาว ๕,๐๐๐ เมตร ลึก ๒ เมตร ปริมาตรดินขุด ๒๒,๗๕๐ ลบ.ม.	๗๙๖,๒๕๐			ปริมาตรดินขุด	การระบายน้ำลงสู่ แม่น้ำลำคลองเป็นไป ด้วยความรวดเร็ว	กองแผน กองคลัง กองช่าง กองพัสดุ
อ.พุทธมณฑล									
๓๕	โครงการขุดลอกคลองตาจิง ม.๓,๗ ต.คลองโยง อ.พุทธมณฑล เชื่อมต่อ ต.ลานตากฟ้า อ.นครชัยศรี พิกัด E ๖๓๗๒๙๙.๑๗ E ๖๓๖๐๑๘.๑๓	ป้องกันน้ำท่วม, การระบายน้ำลงแม่น้ำ ลำคลองเป็นไปด้วย ความสะดวก รวดเร็ว	กว้าง ๑๐ เมตร ยาว ๑,๓๐๐ เมตร ลึก ๑ เมตร ปริมาตรดินขุด ๖,๕๐๐ ลบ.ม.	๒๒๗,๕๐๐			ปริมาตรดินขุด	การระบายน้ำลงสู่ แม่น้ำลำคลองเป็นไป ด้วยความรวดเร็ว	กองแผน กองคลัง กองช่าง กองพัสดุ

๓๖	โครงการขุดลอกคลองตาลาว ม.๔,๗ ต.คลองโยง อ.พุทธมณฑล เชื่อมต่อ ต.นราภิรมย์ อ.บางเลน พิกัด E ๖๓๘๐๗๙.๐๐ E ๖๓๗๐๔๓.๐๐	ป้องกันน้ำท่วม, การระบายน้ำลงแม่น้ำ ลำคลองเป็นไปด้วย ความสะดวก รวดเร็ว	กว้าง ๑๒ เมตร ยาว ๓,๕๐๐ เมตร ลึก ๑ เมตร ปริมาตรดินขุด ๑๗,๕๐๐ ลบ.ม.	๘๔๐,๐๐๐	๖๑๒,๕๐๐		ปริมาตรดินขุด ปริมาตรดินขุด	การระบายน้ำลงสู่ แม่น้ำลำคลองเป็นไป ด้วยความรวดเร็ว การระบายน้ำลงสู่ แม่น้ำลำคลองเป็นไป ด้วยความรวดเร็ว	กองแผน กองคลัง กองช่าง กองพัสดุ กองแผน กองคลัง กองช่าง กองพัสดุ
๓๗	โครงการขุดลอกคลองซอยบน ม.๓,๔ ต.คลองโยง อ.พุทธมณฑล เชื่อมต่อ ต.ลานตากฟ้า อ.นครชัยศรี พิกัด E ๖๓๙๕๑๓.๒๐ E ๖๓๖๘๘๐.๑๒	ป้องกันน้ำท่วม, การระบายน้ำลงแม่น้ำ ลำคลองเป็นไปด้วย ความสะดวก รวดเร็ว	กว้าง ๑๕ เมตร ยาว ๓,๐๐๐ เมตร ลึก ๑ เมตร ปริมาตรดินขุด ๒๔,๐๐๐ ลบ.ม.	๘๔๐,๐๐๐		ปริมาตรดินขุด ปริมาตรดินขุด	การระบายน้ำลงสู่ แม่น้ำลำคลองเป็นไป ด้วยความรวดเร็ว การระบายน้ำลงสู่ แม่น้ำลำคลองเป็นไป ด้วยความรวดเร็ว	กองแผน กองคลัง กองช่าง กองพัสดุ	

๔. ยุทธศาสตร์การพัฒนาด้านสิ่งแวดล้อมและการท่องเที่ยว

แนวทางที่ ๓ การดูแลรักษา และพัฒนาที่สาธารณะ

ที่	โครงการ	วัตถุประสงค์	เป้าหมาย (ผลผลิตของโครงการ)	งบประมาณและที่ผ่านมา			ตัวชี้วัด (KPI)	ผลลัพธ์ที่คาดว่าจะได้รับ	หน่วยงาน ที่รับผิดชอบ
				๒๕๖๐ (บาท)	๒๕๖๑ (บาท)	๒๕๖๒ (บาท)			
๑	การดูแลรักษาที่สาธารณะ	เพื่อปรับปรุงสภาพพื้นที่สาธารณะให้เป็นประโยชน์ต่อส่วนรวม	ส่งเสริมการดูแลรักษาที่สาธารณะ	๒๐๐,๐๐๐	-	-	จำนวนครั้งที่ดำเนินการ จำนวนโครงการ	ที่ดินสาธารณะมี ความเป็นระเบียบ เรียบร้อยและเป็น ประโยชน์ต่อส่วนรวม	กองช่าง

๔. ยุทธศาสตร์การพัฒนาด้านสิ่งแวดล้อมและการท่องเที่ยว

แนวทางที่ ๔ พัฒนาและส่งเสริมการท่องเที่ยวเชิงวัฒนธรรม เชิงนิเวศ และเชิงสุขภาพ

ที่	โครงการ	วัตถุประสงค์	เป้าหมาย (ผลผลิตของโครงการ)	งบประมาณและที่ผ่านมา			ตัวชี้วัด (KPI)	ผลลัพธ์ที่คาดว่าจะได้รับ	หน่วยงาน ที่รับผิดชอบ
				๒๕๖๐ (บาท)	๒๕๖๑ (บาท)	๒๕๖๒ (บาท)			
๑	โครงการก่อสร้างปรับปรุงและพัฒนาบึงกุ่ม-บึงบางช้างให้เป็นแหล่งท่องเที่ยวทางธรรมชาติเชิงนิเวศ และเชิงสุขภาพจังหวัดนครปฐม	เพื่อพัฒนาให้เป็นสถานที่ท่องเที่ยว แหล่งสันทนาการและเป็นสถานที่พักผ่อนหย่อนใจแก่ประชาชนในจังหวัด	๑.ก่อสร้างอาคารสถานที่ต่างๆ สวนสาธารณะ เขื่อน แหล่งสันทนาการ ศาลาทำน้ำ อาคารอเนกประสงค์ สะพาน ถนน บันได แพ ฯลฯ ๒.ปรับปรุง พัฒนาภูมิทัศน์ บริเวณโดยรอบ ๓.จัดทำสื่อประชาสัมพันธ์ต่างๆ เช่น แผ่นพับ วีดิทัศน์ ป้ายประชาสัมพันธ์ ฯลฯ	-	-	๒,๐๐๐,๐๐๐	จำนวนโครงการ, ร้อยละความพึงพอใจของประชาชน	เป็นแหล่งท่องเที่ยวที่มีคุณภาพและสามารถสร้างรายได้ให้แก่ประชาชน	กองช่าง สำนักปลัดฯ

๔. ยุทธศาสตร์การพัฒนาด้านสิ่งแวดล้อมและการท่องเที่ยว

แนวทางที่ ๔ พัฒนาและส่งเสริมการท่องเที่ยวเชิงวัฒนธรรม เชิงนิเวศ และเชิงสุขภาพ

ที่	โครงการ	วัตถุประสงค์	เป้าหมาย (ผลผลิตของโครงการ)	งบประมาณและที่ผ่านมา			ตัวชี้วัด (KPI)	ผลลัพธ์ที่คาดว่าจะได้รับ	หน่วยงาน ที่รับผิดชอบ
				๒๕๖๐ (บาท)	๒๕๖๑ (บาท)	๒๕๖๒ (บาท)			
๒	โครงการรณรงค์ ประชาสัมพันธ์การท่องเที่ยวของ จังหวัดนครปฐม	ส่งเสริมการท่องเที่ยว ในจังหวัด	๑.ฝึกอบรมบุคลากร ที่เกี่ยวข้องเพื่อพัฒนาทักษะ ความรู้และการให้บริการ นักท่องเที่ยว ๒.จัดทำสื่อประชาสัมพันธ์ เพื่อเผยแพร่ข้อมูลข่าวสาร การท่องเที่ยวของจังหวัด เช่น คู่มือ วารสารเผยแพร่ ผลงาน/กิจกรรมของ อบจ. แผ่นพับ วิซีดี ป้ายอักษรไฟวิ่ง คอมพิวเตอร์พร้อมอุปกรณ์ ฯลฯ	๑,๐๐๐,๐๐๐	-	-	จำนวนโครงการ/ กิจกรรม, จำนวน นักท่องเที่ยว ที่เพิ่มขึ้น	จังหวัดนครปฐมได้รับ ความสนใจจาก ประชาชนมากขึ้น ส่งผลให้นักท่องเที่ยว เพิ่มขึ้น และเป็นการ สร้างรายได้ให้แก่ ประชาชนและท้องถิ่น	กองช่าง สำนักปลัดฯ
๓	โครงการก่อสร้าง/ จัดสร้างสวนสุขภาพ สวนสาธารณะ ลานเอนกประสงค์ ศาลาทำน้ำ สถานที่พักผ่อน หย่อนใจ ภายในพื้นที่จังหวัดนครปฐม	เพื่อให้ประชาชนมี สถานที่พักผ่อน หย่อนใจในสภาพ แวดล้อมที่สดชื่นและ สามารถใช้เป็นสถานที่ ในการออกกำลังกาย หรือประกอบกิจกรรม ต่าง ๆ	๑. ก่อสร้าง / จัดสร้าง สวนสุขภาพ สวนสาธารณะ ลานเอนกประสงค์ ศาลา ทำน้ำ ฯลฯ ในพื้นที่จังหวัด ๒. ปรับปรุงภูมิทัศน์บริเวณ โดยรอบ ฯลฯ	๒,๐๐๐,๐๐๐	-	-	จำนวนโครงการ/ จำนวนผู้ได้รับ ประโยชน์	เป็นแหล่งท่องเที่ยว และสถานที่พักผ่อน หย่อนใจที่มีคุณภาพ	กองช่าง

๔. ยุทธศาสตร์การพัฒนาด้านสิ่งแวดล้อมและการท่องเที่ยว

แนวทางที่ ๔ พัฒนาและส่งเสริมการท่องเที่ยวเชิงวัฒนธรรม เชิงนิเวศ และเชิงสุขภาพ

ที่	โครงการ	วัตถุประสงค์	เป้าหมาย (ผลผลิตของโครงการ)	งบประมาณและที่ผ่านมา			ตัวชี้วัด (KPI)	ผลลัพธ์ที่คาดว่าจะได้รับ	หน่วยงาน ที่รับผิดชอบ
				๒๕๖๐ (บาท)	๒๕๖๑ (บาท)	๒๕๖๒ (บาท)			
๔	โครงการพัฒนาศักยภาพตลาด / ตลาดน้ำในพื้นที่ จังหวัดนครปฐม	เพื่อปรับปรุง พัฒนา ให้เป็นสถานที่ ท่องเที่ยวและเป็น แหล่งพักผ่อน หย่อนใจแก่ประชาชน	๑.ก่อสร้าง ปรับปรุง พัฒนา พื้นที่ลานจอดรถ แพ ชุ้ม และสิ่งปลูกสร้างต่าง ๆ บริเวณตลาด/ตลาดน้ำใน พื้นที่จังหวัด ๒.จัดทำสื่อประชาสัมพันธ์ ประเภทต่างๆ ฯลฯ	-	๑,๐๐๐,๐๐๐	-	จำนวนโครงการ/ จำนวนผู้ได้รับ ประโยชน์	๑.เป็นแหล่งท่องเที่ยว และสถานที่พักผ่อน หย่อนใจที่มีคุณภาพ ๒. ประชาชนใน ท้องถิ่นมีงานทำและ มีรายได้เพิ่มขึ้น	กองช่าง สำนักปลัดฯ
๕	โครงการส่งเสริม สนับสนุนการท่องเที่ยวเชิงอนุรักษ์ ทางวัฒนธรรมและประวัติศาสตร์ของจังหวัดนครปฐม	๑.เพื่อส่งเสริม สนับสนุน ให้ประชาชนได้ทราบถึง วัฒนธรรมและ ประวัติศาสตร์ของ จังหวัด ๒. เพื่อสร้างอาชีพและ รายได้ให้แก่ประชาชน ในจังหวัด	๑.จัดกิจกรรมเพื่อส่งเสริม การท่องเที่ยวของจังหวัด ๒.จัดทำสื่อประชาสัมพันธ์ ต่าง ๆ ที่เกี่ยวข้อง ๓.จัดซื้อรถชมวิว เพื่อบริการ นักท่องเที่ยว และครุภัณฑ์ อื่นๆ ที่จำเป็น ๔.อุดหนุนหน่วยงาน องค์กร ส่วนราชการต่าง ๆ ในพื้นที่ ฯลฯ	๑,๐๐๐,๐๐๐	-	-	จำนวนโครงการ/ กิจกรรม, จำนวน นักท่องเที่ยว ที่เพิ่มขึ้น	๑. จังหวัดเป็นแหล่ง ท่องเที่ยวเชิงอนุรักษ์ ทางวัฒนธรรมและ ประวัติศาสตร์เป็นที่ รู้จักของประชาชน ทั่วไป ๒.ประชาชนมีอาชีพ มีรายได้และวิถีชีวิต ความเป็นอยู่ที่ดีขึ้น	กองช่าง สำนักปลัดฯ

๔. ยุทธศาสตร์การพัฒนาด้านสิ่งแวดล้อมและการท่องเที่ยว

แนวทางที่ ๕ พัฒนา ส่งเสริม พื้นที่ที่มีศักยภาพด้านการท่องเที่ยวให้เป็นแหล่งท่องเที่ยวใหม่

ที่	โครงการ	วัตถุประสงค์	เป้าหมาย (ผลผลิตของโครงการ)	งบประมาณและที่ผ่านมา			ตัวชี้วัด (KPI)	ผลลัพธ์ที่คาดว่าจะได้รับ	หน่วยงาน ที่รับผิดชอบ
				๒๕๖๐ (บาท)	๒๕๖๑ (บาท)	๒๕๖๒ (บาท)			
๑	โครงการพัฒนา ส่งเสริม พื้นที่ที่มีศักยภาพด้านการท่องเที่ยวให้เป็นแหล่งท่องเที่ยว	เพื่อส่งเสริมการท่องเที่ยวในพื้นที่และเป็นการสร้างงานสร้างรายได้ให้กับประชาชนในจังหวัด	๑. ก่อสร้าง ปรับปรุง ส่งเสริม พัฒนา ปรับปรุง ภูมิทัศน์พื้นที่ที่มีศักยภาพด้านการท่องเที่ยวให้เป็นแหล่งท่องเที่ยว ๒. ประชุม จัดกิจกรรมต่างๆ โดยให้ประชาชนมีส่วนร่วมในการพัฒนา และประชาสัมพันธ์ ฯลฯ	๑,๐๐๐,๐๐๐	-	-	จำนวนโครงการ/กิจกรรม, ร้อยละความพึงพอใจของประชาชน	จังหวัดนครปฐมมีแหล่งท่องเที่ยวเพิ่มขึ้นและประชาชนมีรายได้เพิ่มขึ้น	กองช่าง สำนักปลัดฯ
๒	โครงการพัฒนาค่ายลูกเสือเมืองกำแพงแสนให้เป็นแหล่งท่องเที่ยว	เพื่อพัฒนาค่ายลูกเสือเมืองกำแพงแสนให้เป็นแหล่งท่องเที่ยวและแหล่งเรียนรู้ทางประวัติศาสตร์	๑. ฝึกอบรม สัมมนาศึกษาดูงานและจัดกิจกรรมต่างๆ แก่ชมรมคนรักเมืองเก่าฯ เจ้าหน้าที่และประชาชนในพื้นที่ ๒. จัดสร้างและพัฒนา ระบบสาธารณูปโภค - สาธารณูปการที่จำเป็น ๓. จัดทำสื่อประชาสัมพันธ์ในรูปแบบต่างๆ ฯลฯ	-	๑,๐๐๐,๐๐๐	-	จำนวนโครงการ/กิจกรรม, ร้อยละความพึงพอใจของประชาชน	จังหวัดนครปฐมมีแหล่งท่องเที่ยวทางประวัติศาสตร์ที่เข้มแข็งเป็นที่รู้จักและประชาชนมีรายได้เพิ่มขึ้น	กองช่าง สำนักปลัดฯ

๔. ยุทธศาสตร์การพัฒนาด้านสิ่งแวดล้อมและการท่องเที่ยว

แนวทางที่ ๖ การเตรียมความพร้อมในการรองรับภัยพิบัติทางธรรมชาติ

ที่	โครงการ	วัตถุประสงค์	เป้าหมาย (ผลผลิตของโครงการ)	งบประมาณและที่ผ่านมา			ตัวชี้วัด (KPI)	ผลลัพธ์ที่คาดว่าจะได้รับ	หน่วยงาน ที่รับผิดชอบ
				๒๕๖๐ (บาท)	๒๕๖๑ (บาท)	๒๕๖๒ (บาท)			
๑	โครงการเตรียมความพร้อมเพื่อรองรับ และ ป้องกันภัยพิบัติทางธรรมชาติ	เพื่อป้องกันและเตรียม ความพร้อมในการ รองรับภัยพิบัติที่อาจ เกิดขึ้นในพื้นที่ และสามารถเรียนรู้ เรื่องภัยพิบัติจาก สิ่งแวดล้อมได้อย่าง รู้เท่าทัน	๑. อบรม สัมมนา ให้ ความรู้ความเข้าใจในเรื่อง ภัยพิบัติต่าง ๆ และทักษะ การปฏิบัติตน การอพยพ หากเกิดเหตุภัยพิบัติ ๒.จัดทำแผนบริหารจัดการ ด้านการป้องกันภัย/แผน บริหารความต่อเนื่อง/ แผนปฏิบัติการ แผนให้ ความช่วยเหลือ และ แผนอื่นๆ เกี่ยวข้อง ๓. จัดทำสื่อประชาสัมพันธ์ ในรูปแบบต่าง ๆ เพื่อให้ ความรู้ในการป้องกันตนเอง ๔. ให้ความช่วยเหลือ ผู้ประสบภัยต่าง ๆ ในพื้นที่ ฯลฯ	๒,๐๐๐,๐๐๐	-	-	จำนวนโครงการ/ กิจกรรม, แผนการรองรับ ภัยพิบัติ	ประชาชนมีความ พร้อมในการเผชิญ ภัยพิบัติที่อาจจะ เกิดขึ้นได้อย่าง ถูกต้อง/ ผลกระทบ, ความเสียหายจาก ภัยพิบัติลดลง	กองช่าง

ยุทธศาสตร์จังหวัดที่ ๓ การพัฒนาคุณภาพชีวิตของประชาชน การเสริมสร้างความมั่นคง และสังคมคุณภาพอย่างยั่งยืน

- ยุทธศาสตร์การพัฒนาของ อปท.ในเขตจังหวัดที่ ๕ การพัฒนาด้านการบริหารจัดการที่ดี

๕. ยุทธศาสตร์การพัฒนา ด้านการบริหารจัดการที่ดี

แนวทางที่ ๑ พัฒนาการบริหารจัดการที่ดีในองค์กร โดยยึดหลักการบริหารกิจการบ้านเมืองที่ดี (Good Governance) ส่งเสริมการมีส่วนร่วมของประชาชนในการพัฒนาท้องถิ่น และ

ส่งเสริมการปกครองในระบอบประชาธิปไตย

ที่	โครงการ	วัตถุประสงค์	เป้าหมาย (ผลผลิตของโครงการ)	งบประมาณและที่ผ่านมา			ตัวชี้วัด (KPI)	ผลลัพธ์ที่คาดว่าจะได้รับ	หน่วยงาน ที่รับผิดชอบ
				๒๕๖๐ (บาท)	๒๕๖๑ (บาท)	๒๕๖๒ (บาท)			
๑	การจัดการเลือกตั้ง	เพื่อให้การดำเนินการจัดการเลือกตั้งนายก อบจ. และสมาชิกสภา อบจ. เป็นไปด้วยความเรียบร้อยและมีประสิทธิภาพ	สนับสนุนการจัดการเลือกตั้งนายก อบจ. และสมาชิกสภา อบจ. โดยเป็นค่าใช้จ่ายในการ ๑.จัดทำป้ายประกาศผลคะแนน ค่าใช้จ่ายในการจัดตั้งศูนย์ประสานงานการเลือกตั้ง การ จัดประชุม อบรมบุคลากร ค่าประชาสัมพันธ์การเลือกตั้ง ค่าวัสดุอุปกรณ์ ค่าเบี้ยเลี้ยง ที่พัก พาหนะ อาหารเครื่องดื่ม ของเจ้าหน้าที่ที่ปฏิบัติงาน และรายการอื่น ๆ ที่เกี่ยวข้อง ๒.ค่าตอบแทนสำหรับ กกต. ท้องถิ่น ผอ.กกต.ท้องถิ่น นายอำเภอ นายทะเบียนอำเภอ/ ท้องถิ่น อนุกรรมการการเลือกตั้ง กรรมการประจำหน่วยเลือกตั้ง	๘,๐๐๐,๐๐๐	-	-	ร้อยละผู้มาใช้สิทธิในการเลือกตั้ง	การดำเนินการจัดการเลือกตั้งเป็นไปด้วยความเรียบร้อยตามกฎหมายและมีประสิทธิภาพ	กองกิจฯ
				๒๐,๐๐๐,๐๐๐	-	-			

๕. ยุทธศาสตร์การพัฒนา ด้านการบริหารจัดการที่ดี

แนวทางที่ ๑ พัฒนาการบริหารจัดการที่ดีในองค์กร โดยยึดหลักการบริหารกิจการบ้านเมืองที่ดี (Good Governance) ส่งเสริมการมีส่วนร่วมของประชาชนในการพัฒนาท้องถิ่น และส่งเสริมการปกครองในระบอบประชาธิปไตย

ที่	โครงการ	วัตถุประสงค์	เป้าหมาย (ผลผลิตของโครงการ)	งบประมาณและที่ผ่านมา			ตัวชี้วัด (KPI)	ผลลัพธ์ที่คาดว่าจะได้รับ	หน่วยงาน ที่รับผิดชอบ
				๒๕๖๐ (บาท)	๒๕๖๑ (บาท)	๒๕๖๒ (บาท)			
			เจ้าหน้าที่นับคะแนน เจ้าหน้าที่รักษาความปลอดภัย ฯลฯ และ ค่าอาหารทำการนอกเวลา สำหรับพนักงานและเจ้าหน้าที่ ที่ปฏิบัติงานเกี่ยวกับการเลือกตั้ง ฯลฯ ๓.ค่าสาธารณูปโภคอันเนื่อง มาจากการเลือกตั้ง เช่น ค่า น้ำประปา ค่าไฟฟ้า ค่าโทรศัพท์ ค่าไปรษณีย์ เป็นต้น	๒,๐๐๐,๐๐๐	-	-			
๒	ส่งเสริมความรู้เกี่ยวกับประชาธิปไตย และกฎหมายให้กับประชาชน ในท้องถิ่น	เพื่อให้ความรู้เกี่ยวกับ ประชาธิปไตยและ การมีส่วนร่วมของ ประชาชน	ค่าใช้จ่ายในการจัดประชุม อบรมให้ความรู้เกี่ยวกับการ ส่งเสริมประชาธิปไตย/ กฎหมาย การเลือกตั้ง ฯลฯ แก่ประชาชน/ เยาวชน ผู้บริหาร ผู้นำชุมชน/ ผู้นำท้องถิ่น และเจ้าหน้าที่ที่ เกี่ยวข้อง	๓๐๐,๐๐๐	-	-	จำนวนผู้ร่วม โครงการ, จำนวน อปท.	ประชาชนมีความรู้ ความเข้าใจเกี่ยวกับ ประชาธิปไตยและ กฎหมายท้องถิ่นมากขึ้น สามารถใช้ประโยชน์ และมีส่วนร่วมในการ พัฒนาท้องถิ่นมากขึ้น	กองกิจฯ

๕. ยุทธศาสตร์การพัฒนา ด้านการบริหารจัดการที่ดี

แนวทางที่ ๑ พัฒนาการบริหารจัดการที่ดีในองค์กร โดยยึดหลักการบริหารกิจการบ้านเมืองที่ดี (Good Governance) ส่งเสริมการมีส่วนร่วมของประชาชนในการพัฒนาท้องถิ่น และส่งเสริมการปกครองในระบอบประชาธิปไตย

ที่	โครงการ	วัตถุประสงค์	เป้าหมาย (ผลผลิตของโครงการ)	งบประมาณและที่ผ่านมา			ตัวชี้วัด (KPI)	ผลลัพธ์ที่คาดว่าจะได้รับ	หน่วยงาน ที่รับผิดชอบ
				๒๕๖๐ (บาท)	๒๕๖๑ (บาท)	๒๕๖๒ (บาท)			
๓	โครงการประชาคมท้องถิ่น เพื่อจัดทำแผนพัฒนาท้องถิ่น	เพื่อชี้แจงทำความเข้าใจ ในการจัดทำแผนพัฒนา ท้องถิ่นและรับทราบ ปัญหาความต้องการของ ประชาชน	ค่าใช้จ่ายต่าง ๆ ในการประชุม ประชาคมในพื้นที่จังหวัดนครปฐม (๗ อำเภอ)	๑,๐๐๐,๐๐๐	-	-	จำนวนผู้มี ส่วนร่วมในการ ประชาคมท้องถิ่น, จำนวน อปท.	รับทราบปัญหา ความต้องการของ ประชาชนในพื้นที่ เพื่อนำมาจัดทำ แผนพัฒนาได้อย่าง มีประสิทธิภาพ	กองแผน ฯ
๔	โครงการจัดทำและประสาน แผนพัฒนาท้องถิ่น	เพื่อสนับสนุนการจัดทำ และประสานแผนพัฒนา ท้องถิ่น	ค่าตอบแทน เบี้ยประชุม และ ค่าจัดเลี้ยงรับรอง ค่าใช้จ่ายใน การเดินทาง การเข้าร่วมประชุม/ อบรมสัมมนา ฯลฯ ของผู้นำ ผู้แทนประชาคม ผู้แทนชุมชน ประชาชน บุคลากรเจ้าหน้าที่ คณะกรรมการต่าง ๆ ในการ ประสานแผนและจัดทำแผน ของจังหวัด	๓๐๐,๐๐๐	-	-	จำนวนโครงการ/ กิจกรรม, จำนวน ผู้ร่วมโครงการ	การปฏิบัติงานเป็นไป ด้วยความเรียบร้อย และมีประสิทธิภาพ	กองแผน ฯ

๕. ยุทธศาสตร์การพัฒนา ด้านการบริหารจัดการที่ดี

แนวทางที่ ๑ พัฒนาการบริหารจัดการที่ดีในองค์กร โดยยึดหลักการบริหารกิจการบ้านเมืองที่ดี (Good Governance) ส่งเสริมการมีส่วนร่วมของประชาชนในการพัฒนาท้องถิ่น และส่งเสริมการปกครองในระบอบประชาธิปไตย

ที่	โครงการ	วัตถุประสงค์	เป้าหมาย (ผลผลิตของโครงการ)	งบประมาณและที่ผ่านมา			ตัวชี้วัด (KPI)	ผลลัพธ์ที่คาดว่าจะได้รับ	หน่วยงาน ที่รับผิดชอบ
				๒๕๖๐ (บาท)	๒๕๖๑ (บาท)	๒๕๖๒ (บาท)			
๕	โครงการส่งเสริมการบริหารจัดการที่ดีและการมีส่วนร่วมของประชาชน	เพื่อเป็นสวัสดิการแก่ผู้ที่ได้รับการแต่งตั้งเป็นคณะกรรมการตรวจการจ้าง / ส่งเสริมให้การทำงานเป็นไปด้วยความเรียบร้อย	ค่าตอบแทนสำหรับบุคคลที่ได้รับแต่งตั้งเป็นคณะกรรมการดำเนินการซื้อ หรือจ้าง คณะกรรมการตรวจการจ้าง/ ผู้ควบคุมงานก่อสร้างต่าง ๆ ฯลฯ	๒๐๐,๐๐๐	-	-	ร้อยละการมีส่วนร่วมของภาคประชาชน	ส่งเสริมให้การดำเนินงานเป็นไปด้วยความเรียบร้อย	กองช่าง กองแผนฯ กองพัสดุฯ
๖	โครงการฝึกอบรม สัมมนาและศึกษาดูงานเพื่อพัฒนาชุมชน/ท้องถิ่น	ส่งเสริมการมีส่วนร่วม , พัฒนาศักยภาพ / ให้ความรู้ความเข้าใจแก่กลุ่มผู้นำท้องถิ่น คณะกรรมการชุมชน เจ้าหน้าที่ที่เกี่ยวข้อง และประชาชนในท้องถิ่น	ฝึกอบรม สัมมนา และศึกษาดูงานแก่กลุ่มผู้นำท้องถิ่น คณะกรรมการชุมชนต่าง ๆ กลุ่มผู้นำท้องถิ่น คณะกรรมการ-ชุมชน ประชาชน และเจ้าหน้าที่ที่เกี่ยวข้อง	-	๒,๐๐๐,๐๐๐	-	จำนวนผู้ร่วมโครงการ, ร้อยละความพึงพอใจ	ผู้เข้าร่วมโครงการ มีทักษะความรู้ ความสามารถเพิ่มขึ้น สามารถนำมาปรับใช้ในการพัฒนาตนเอง/พัฒนาชุมชน/ท้องถิ่นของตนได้	สำนักปลัดฯ
๗	โครงการท้องถิ่นก้าวหน้าอาเซียน	เพื่อสร้างความตระหนักรู้/การพัฒนาต่อยอดการบริหารจัดการท้องถิ่นให้มีประสิทธิภาพ	๑.อบรม สัมมนา และศึกษาดูงานแก่ผู้นำท้องถิ่น/ชุมชน องค์กรทุกภาคส่วน และประชาชนทั่วไป ๒.จัดทำสื่อประชาสัมพันธ์ต่าง ๆ ให้ประชาชนทราบโดยทั่วกัน ฯลฯ	๑,๐๐๐,๐๐๐	-	-	จำนวนผู้ร่วมโครงการ, ร้อยละความพึงพอใจ	ประชาชน อปท. มีความรู้ และสามารถในการแข่งขันกับประเทศอาเซียน	สำนักปลัดฯ กองแผนฯ กองกิจฯ

๕. ยุทธศาสตร์การพัฒนา ด้านการบริหารจัดการที่ดี

แนวทางที่ ๑ พัฒนาการบริหารจัดการที่ดีในองค์กร โดยยึดหลักการบริหารกิจการบ้านเมืองที่ดี (Good Governance) ส่งเสริมการมีส่วนร่วมของประชาชนในการพัฒนาท้องถิ่น และส่งเสริมการปกครองในระบอบประชาธิปไตย

ที่	โครงการ	วัตถุประสงค์	เป้าหมาย (ผลผลิตของโครงการ)	งบประมาณและที่ผ่านมา			ตัวชี้วัด (KPI)	ผลลัพธ์ที่คาดว่าจะได้รับ	หน่วยงาน ที่รับผิดชอบ
				๒๕๖๐ (บาท)	๒๕๖๑ (บาท)	๒๕๖๒ (บาท)			
๘	โครงการฝึกอบรมและสัมมนาของเครือข่ายกองทุนหมู่บ้านและชุมชนเมือง	ส่งเสริมการมีส่วนร่วม/ ให้ความรู้ความเข้าใจ และประสบการณ์ใหม่ ๆ แก่เครือข่ายกองทุน หมู่บ้านและชุมชนเมือง	ฝึกอบรม สัมมนา และศึกษา ดูงาน ตลอดจนจัดกิจกรรมอื่นๆ ที่เกี่ยวข้องของเครือข่ายกองทุน หมู่บ้าน และชุมชนเมือง	๕๐๐,๐๐๐	-	-	จำนวนโครงการ/ กิจกรรม	การดำเนินงานของ เครือข่ายกองทุน หมู่บ้านและชุมชน เมือง มีประสิทธิภาพ มากขึ้น	สำนักปลัดฯ
๙	โครงการประสานการพัฒนาท้องถิ่น และเยี่ยมเยียนประชาชน	เพื่อประสานองค์กร ปกครองส่วนท้องถิ่น นำ ข้อมูล ปัญหา/อุปสรรค มาใช้ประโยชน์ในการ จัดทำแผนพัฒนาท้องถิ่น	๑.จัดกิจกรรม/จัดประชุม เพื่อเปิด โอกาสให้ประชาชนร่วมแสดง ความคิดเห็นเพื่อประสานการ พัฒนากับราชการส่วนภูมิภาค, ส่วนท้องถิ่น และประชาชน ตลอดจนค่าใช้จ่ายอื่นที่จำเป็น ๒.จัดให้มีการฝึกอบรม สัมมนา และศึกษาดูงานของกลุ่มท้องถิ่น ๓.จัดทำสื่อประชาสัมพันธ์ตาม โครงการ ฯลฯ	๑,๐๐๐,๐๐๐	-	-	จำนวนโครงการ/ กิจกรรม, จำนวน ผู้ร่วมโครงการ	สร้างความรู้ ความ เข้าใจระหว่าง อบจ. อปท.ต่าง ๆ และ ประชาชนในจังหวัด มีส่วนร่วมในการ พัฒนาท้องถิ่น	สำนักปลัดฯ

๕. ยุทธศาสตร์การพัฒนา ด้านการบริหารจัดการที่ดี

แนวทางที่ ๑ พัฒนาการบริหารจัดการที่ดีในองค์กร โดยยึดหลักการบริหารกิจการบ้านเมืองที่ดี (Good Governance) ส่งเสริมการมีส่วนร่วมของประชาชนในการพัฒนาท้องถิ่น และส่งเสริมการปกครองในระบอบประชาธิปไตย

ที่	โครงการ	วัตถุประสงค์	เป้าหมาย (ผลผลิตของโครงการ)	งบประมาณและที่ผ่านมา			ตัวชี้วัด (KPI)	ผลลัพธ์ที่คาดว่าจะได้รับ	หน่วยงาน ที่รับผิดชอบ
				๒๕๖๐ (บาท)	๒๕๖๑ (บาท)	๒๕๖๒ (บาท)			
๑๐	โครงการพัฒนาศูนย์เครือข่ายเพื่อแก้ไขปัญหา และส่งเสริมการมีส่วนร่วมในการพัฒนาท้องถิ่น หรือ Clinic Center	เพื่อพัฒนาการดำเนินงานของศูนย์เครือข่ายฯ ให้สามารถดำเนินการได้อย่างมีประสิทธิภาพ	๑. จัดทำครุภัณฑ์ที่จำเป็นในการปฏิบัติงานของศูนย์เครือข่ายฯ ๒. ฝึกอบรม สัมมนา ศึกษาดูงาน ๓. จัดทำโครงการ/กิจกรรม เพื่อส่งเสริมการมีส่วนร่วม และการดำเนินงานของศูนย์เครือข่ายฯ และดำเนินการโครงการอื่นๆ ที่เป็นประโยชน์แก่ประชาชน และชุมชนในจังหวัด ๔. จัดทำหนังสือ วารสาร หรือ สื่อประชาสัมพันธ์ในรูปแบบต่าง ๆ ฯลฯ	๑,๐๐๐,๐๐๐	-	-	จำนวนโครงการ/กิจกรรม, จำนวนผู้ร่วมโครงการ	ศูนย์เครือข่ายฯ มีความพร้อมในการดำเนินงาน และสามารถดำเนินงานเป็นไปตามวัตถุประสงค์ของการมีส่วนร่วมได้อย่างมีประสิทธิภาพ	กองแผนฯ

๕. ยุทธศาสตร์การพัฒนา ด้านการบริหารจัดการที่ดี

แนวทางที่ ๑ พัฒนาการบริหารจัดการที่ดีในองค์กร โดยยึดหลักการบริหารกิจการบ้านเมืองที่ดี (Good Governance) ส่งเสริมการมีส่วนร่วมของประชาชนในการพัฒนาท้องถิ่น และส่งเสริมการปกครองในระบอบประชาธิปไตย

ที่	โครงการ	วัตถุประสงค์	เป้าหมาย (ผลผลิตของโครงการ)	งบประมาณและที่ผ่านมา			ตัวชี้วัด (KPI)	ผลลัพธ์ที่คาดว่าจะได้รับ	หน่วยงาน ที่รับผิดชอบ
				๒๕๖๐ (บาท)	๒๕๖๑ (บาท)	๒๕๖๒ (บาท)			
๑๑	โครงการส่งเสริม สนับสนุนการปฏิบัติงานตามมติ ครม. และข้อสั่งการต่าง ๆ ของทางราชการ	เพื่อให้การดำเนินงานเป็นไปด้วยความเรียบร้อย ตามมติ ครม. และข้อสั่งการของทางราชการ	๑.ค่าใช้จ่าย/เงินชดเชยต่าง ๆ ตามมติ ครม. และข้อสั่งการของทางราชการ เช่น ค่างานก่อสร้างตามสัญญาแบบปรับราคาได้ (ค่า K) , คืนเงินค่าปรับให้แก่ผู้ประกอบการอาชีพงานก่อสร้าง และผู้ประกอบการอาชีพอื่น เป็นต้น ๒..จัดกิจกรรมอื่น ๆ ที่เกี่ยวข้อง เพื่อให้ความช่วยเหลือ สนับสนุนการปฏิบัติงานตาม มติ ครม. และข้อสั่งการของทางราชการ ฯลฯ	๑,๐๐๐,๐๐๐	-	-	จำนวนของงบประมาณที่ดำเนินการ	การปฏิบัติงานเป็นไปด้วยความเรียบร้อย และมีประสิทธิภาพ	กองคลัง กองช่าง กองแผนฯ กองพัสดุฯ
๑๒	โครงการเร่งรัดและจัดเก็บรายได้ของ อบจ.นครปฐม	เพื่อส่งเสริม พัฒนาปรับปรุง และสร้างความเข้าใจในระเบียบกฎหมาย และวิธีปฏิบัติในการยื่นแบบค่าธรรมเนียมต่าง ๆ แก่ผู้ประกอบการ	๑.อบรม สัมมนา จัดกิจกรรม ๒.ตรวจเยี่ยมสถานประกอบการ ๓.จัดทำสื่อประชาสัมพันธ์ จัดทำ/ปรับปรุงข้อมูลแผนที่ภาษีฯ ๔.ให้บริการประชาชนในวันหยุดและนอกเวลาราชการ ฯลฯ	๔๐,๐๐๐	-	-	ร้อยละของรายได้ที่เพิ่มขึ้น	การจัดเก็บรายได้ของอบจ.มีประสิทธิภาพมากขึ้น ตลอดจนสามารถสร้างความสัมพันธ์ที่ดีระหว่างองค์กรและผู้ประกอบการ	กองคลัง

๕. ยุทธศาสตร์การพัฒนา ด้านการบริหารจัดการที่ดี

แนวทางที่ ๑ พัฒนาการบริหารจัดการที่ดีในองค์กร โดยยึดหลักการบริหารกิจการบ้านเมืองที่ดี (Good Governance) ส่งเสริมการมีส่วนร่วมของประชาชนในการพัฒนาท้องถิ่น และส่งเสริมการปกครองในระบอบประชาธิปไตย

ที่	โครงการ	วัตถุประสงค์	เป้าหมาย (ผลผลิตของโครงการ)	งบประมาณและที่ผ่านมา			ตัวชี้วัด (KPI)	ผลลัพธ์ที่คาดว่าจะได้รับ	หน่วยงาน ที่รับผิดชอบ
				๒๕๖๐ (บาท)	๒๕๖๑ (บาท)	๒๕๖๒ (บาท)			
๑๓	โครงการส่งเสริม สนับสนุนความรู้ การสร้างความเข้มแข็งของชุมชนด้วยกระบวนการแผนชุมชน	เพื่อให้ความรู้เกี่ยวกับแผนชุมชนในการแก้ไขปัญหาสังคมและความยากจนในท้องถิ่น เพื่อให้ผู้นำการพัฒนาเป็นกำลังสำคัญในการสร้างความเข้มแข็งให้กับหมู่บ้าน / ชุมชน ส่งผลต่อการพัฒนาโดยรวมต่อไป	๑.จัดทำโครงการ / กิจกรรมในการส่งเสริม ให้ความรู้เกี่ยวกับแผนชุมชนให้กับคณะกรรมการหมู่บ้าน, คณะกรรมการชุมชน ผู้นำท้องถิ่น ๒.จัดให้มีการฝึกอบรม สัมมนา และศึกษาดูงานคณะกรรมการหมู่บ้าน, คณะกรรมการชุมชน, ผู้นำท้องถิ่น และเจ้าหน้าที่ที่เกี่ยวข้องในเรื่องกระบวนการแผนชุมชนในท้องถิ่น ๓.จัดทำสื่อประชาสัมพันธ์ และค่าใช้จ่ายในอื่น ๆ ที่เกี่ยวข้อง ฯลฯ	-	-	๕๐๐,๐๐๐	จำนวนโครงการ/กิจกรรม, จำนวนผู้ร่วมโครงการ	คณะกรรมการหมู่บ้าน คณะกรรมการชุมชน และผู้นำท้องถิ่น มีทักษะความรู้ ความสามารถเพิ่มขึ้น และสามารถนำมา ปรับใช้ในการสร้าง ความเข้มแข็งของ ชุมชน	สำนักปลัดฯ กองแผนฯ

๕. ยุทธศาสตร์การพัฒนา ด้านการบริหารจัดการที่ดี

แนวทางที่ ๑ พัฒนาการบริหารจัดการที่ดีในองค์กร โดยยึดหลักการบริหารกิจการบ้านเมืองที่ดี (Good Governance) ส่งเสริมการมีส่วนร่วมของประชาชนในการพัฒนาท้องถิ่น และส่งเสริมการปกครองในระบอบประชาธิปไตย

ที่	โครงการ	วัตถุประสงค์	เป้าหมาย (ผลผลิตของโครงการ)	งบประมาณและที่ผ่านมา			ตัวชี้วัด (KPI)	ผลลัพธ์ที่คาดว่าจะได้รับ	หน่วยงาน ที่รับผิดชอบ
				๒๕๖๐ (บาท)	๒๕๖๑ (บาท)	๒๕๖๒ (บาท)			
๑๔	โครงการส่งเสริม วัฒนธรรม สร้างความสามัคคี และปกป้อง สถาบันพระมหากษัตริย์	เพื่อปลูกฝังให้ประชาชน ทุกหมู่เหล่ามีความรัก ความสามัคคี และความ จงรักภักดีต่อสถาบัน การปกครองในระบอบ ประชาธิปไตยอันมี พระมหากษัตริย์ทรง เป็นประมุข	๑.จัดให้มีการฝึกอบรม สัมมนา และส่งเสริม สนับสนุนการจัด กิจกรรมต่าง ๆ ในพื้นที่จังหวัด เพื่อรณรงค์ สร้างความสามัคคี และปกป้องสถาบันฯ ๒.จัดทำหนังสือ วารสาร หรือ สื่อรณรงค์ประชาสัมพันธ์ใน รูปแบบอื่น ๆ ฯลฯ	๒,๐๐๐,๐๐๐	๑,๐๐๐,๐๐๐	๑,๐๐๐,๐๐๐	จำนวนโครงการ/ กิจกรรม, จำนวน ผู้ร่วมโครงการ	ประเทศไทยมีความ สงบสุข คนไทยมี ความรัก ความสามัคคี ร่วมกัน และสำนึก ในความจงรักภักดี ต่อสถาบันชาติ ศาสนา และ พระมหากษัตริย์	ทุกกองในสังกัด อบจ.นฐ.
๑๕	โครงการคำบำรุงสมาคมองค์การ บริหารส่วนจังหวัดแห่งประเทศไทย	เพื่อส่งเสริมกิจการและ การดำเนินงานขององค์กร ปกครองส่วนท้องถิ่นที่ เป็นสมาชิก	องค์กรปกครองส่วนท้องถิ่นที่ เป็นสมาชิกฯ สำหรับใช้ใน การดำเนินงานของสมาคม อบจ. แห่งประเทศไทย	๗๐๐,๐๐๐	-	-	จำนวนของ งบประมาณที่ ให้การสนับสนุน	สมาคมมีงบประมาณ ในการส่งเสริมกิจการ และมีประสิทธิภาพ ต่อการดำเนินงาน	สำนักปลัดฯ

๕. ยุทธศาสตร์การพัฒนา ด้านการบริหารจัดการที่ดี

แนวทางที่ ๑ พัฒนาการบริหารจัดการที่ดีในองค์กร โดยยึดหลักการบริหารกิจการบ้านเมืองที่ดี (Good Governance) ส่งเสริมการมีส่วนร่วมของประชาชนในการพัฒนาท้องถิ่น และส่งเสริมการปกครองในระบอบประชาธิปไตย

ที่	โครงการ	วัตถุประสงค์	เป้าหมาย (ผลผลิตของโครงการ)	งบประมาณและที่ผ่านมา			ตัวชี้วัด (KPI)	ผลลัพธ์ที่คาดว่าจะได้รับ	หน่วยงาน ที่รับผิดชอบ
				๒๕๖๐ (บาท)	๒๕๖๑ (บาท)	๒๕๖๒ (บาท)			
๑๖	โครงการส่งเสริมสิทธิมนุษยชน ด้านการเมืองการปกครอง	เพื่อพัฒนาและส่งเสริม สิทธิมนุษยชนด้าน การเมืองการปกครอง	๑.ฝึกอบรม/สัมมนา/จัดกิจกรรม เพื่อส่งเสริมหลักสิทธิมนุษยชนฯ การมีส่วนร่วมทางการเมือง การปกครองให้แก่ผู้นำชุมชน ผู้บริหารท้องถิ่น อบท. เจ้าหน้าที่ และประชาชนทั่วไป ๒.จัดทำสื่อประชาสัมพันธ์ต่าง ๆ ที่เกี่ยวข้องตามโครงการ ฯลฯ	๒๐๐,๐๐๐	-	-	จำนวน โครงการ/ กิจกรรมและ ผู้เข้าร่วมฯ	ประชาชนทุกภาคส่วน รู้ถึงสิทธิและหน้าที่ ของตนเอง การพัฒนา ด้านการเมืองการ ปกครองเป็นไปอย่าง มีประสิทธิภาพ	กองกิจฯ

๕. ยุทธศาสตร์การพัฒนา ด้านการบริหารจัดการที่ดี

แนวทางที่ ๒ ส่งเสริมธรรมาภิบาล การป้องกันและปราบปรามการทุจริต และประพฤตินิชอบในการปฏิบัติราชการ

ที่	โครงการ	วัตถุประสงค์	เป้าหมาย (ผลผลิตของโครงการ)	งบประมาณและที่ผ่านมา			ตัวชี้วัด (KPI)	ผลลัพธ์ที่คาดว่าจะได้รับ	หน่วยงาน ที่รับผิดชอบ
				๒๕๖๐ (บาท)	๒๕๖๑ (บาท)	๒๕๖๒ (บาท)			
๑	โครงการส่งเสริมธรรมาภิบาล สำหรับผู้นำท้องถิ่นในพื้นที่	เพิ่มทักษะความรู้ ความเข้าใจ เกี่ยวกับการ บริหารจัดการ บ้านเมืองที่ดี (Good Governance)	๑.ฝึกอบรมให้ความรู้ความเข้าใจ แลกเปลี่ยนประสบการณ์ ระหว่างผู้นำท้องถิ่นในพื้นที่ เกี่ยวกับการบริหารจัดการ บ้านเมืองที่ดี ๒.จัดทำสื่อประชาสัมพันธ์ต่าง ๆ เพื่อเผยแพร่ความรู้ในเรื่อง การบริหารจัดการบ้านเมืองที่ดี ฯลฯ	๖๐๐,๐๐๐	-	-	จำนวนโครงการ/ กิจกรรม, จำนวน ผู้ร่วมโครงการ	ผู้นำท้องถิ่นมีทักษะ มากขึ้น สามารถนำ หลักธรรมาภิบาลมา ใช้ในการบริหารจัดการ งานในท้องถิ่นของ ตนเองได้อย่างมี ประสิทธิภาพ	สำนักปลัดฯ
๒	โครงการเพิ่มประสิทธิภาพการป้องกัน ปราบปรามการทุจริตและประพฤตินิชอบในการปฏิบัติราชการ	เพื่อส่งเสริมให้คณะผู้บริหาร สจ., ข้าราชการ, พนักงาน และประชาชน มีความรู้, มีส่วนร่วมในการป้องกัน ปราบปรามการทุจริต และ ประพฤตินิชอบในการ ปฏิบัติราชการ	๑.ฝึกอบรมให้ความรู้ด้านกฎหมาย ปช./ปพท. และระเบียบต่าง ๆ ที่เกี่ยวข้องตามโครงการฯ ๒.จัดทำแผนงาน/กิจกรรมอื่น ๆ ที่เกี่ยวข้อง ๓.จัดทำสื่อประชาสัมพันธ์ต่าง ๆ เพื่อเผยแพร่ ธรรมนูญสร้างจิตสำนึก ค่านิยม คุณธรรมจริยธรรม และ วินัยแก่ทุกภาคส่วน ฯลฯ	๕๐๐,๐๐๐	๕๐๐,๐๐๐	๕๐๐,๐๐๐	จำนวนโครงการ/ กิจกรรม, จำนวน ผู้ร่วมโครงการ	- ผู้บริหาร/บุคลากร และประชาชนทั่วไป มีความรู้ความเข้าใจ, สามารถร่วมตรวจสอบ การปฏิบัติราชการได้ อย่างถูกต้อง - จังหวัดมีเครือข่าย ในการป้องกันเรื่อง ดังกล่าวกว้างขวางขึ้น, การทุจริตลดน้อยลง	สำนักปลัดฯ กองแผน กองกิจฯ

๕. ยุทธศาสตร์การพัฒนา ด้านการบริหารจัดการที่ดี

แนวทางที่ ๒ ส่งเสริมธรรมาภิบาล การป้องกันและปราบปรามการทุจริต และประพฤตินิชอบในการปฏิบัติราชการ

ที่	โครงการ	วัตถุประสงค์	เป้าหมาย (ผลผลิตของโครงการ)	งบประมาณและที่ผ่านมา			ตัวชี้วัด (KPI)	ผลลัพธ์ที่คาดว่าจะได้รับ	หน่วยงาน ที่รับผิดชอบ
				๒๕๖๐ (บาท)	๒๕๖๑ (บาท)	๒๕๖๒ (บาท)			
๓	โครงการส่งเสริมการมีส่วนร่วมในการติดตามและประเมินผล	เพื่อป้องกันและปราบปรามการทุจริต ประพฤตินิชอบในการปฏิบัติราชการ	๑.จัดประชุม, เปิดโอกาสให้ประชาชนเข้าร่วมเป็นตัวแทนของคณะกรรมการ ๒.ส่งเสริมการประชาสัมพันธ์ทางสื่อต่าง ๆ ให้ประชาชนเห็นความสำคัญของการติดตามและประเมินผลการปฏิบัติงาน ๓.ฝึกอบรม สัมมนา เพื่อส่งเสริมการมีส่วนร่วมในการติดตามและประเมินผล ๔.ค่าเลี้ยงรับรองคณะกรรมการในการประชุม และค่าใช้จ่ายอื่นๆที่เกี่ยวข้อง ๕.การจัดทำเอกสาร คู่มือการดำเนินงานของ อบจ. การจัดจ้างที่ปรึกษาในการพัฒนาการติดตาม ฯลฯ	๒๐๐,๐๐๐	-	-	จำนวนโครงการ/กิจกรรม, จำนวนผู้ร่วมโครงการ	ประชาชนมีส่วนร่วมในการตรวจสอบและการทำงานเป็นไปด้วยความเรียบร้อย	สำนักปลัดฯ กองแผนฯ กองคลัง

๕. ยุทธศาสตร์การพัฒนา ด้านการบริหารจัดการที่ดี

แนวทางที่ ๓ ส่งเสริมสวัสดิการแก่ผู้บริหาร และผู้ช่วยเหลือ อปท. สมาชิกสภา อปท. ข้าราชการ ลูกจ้าง พนักงานจ้าง

ที่	โครงการ	วัตถุประสงค์	เป้าหมาย (ผลผลิตของโครงการ)	งบประมาณและที่ผ่านมา			ตัวชี้วัด (KPI)	ผลลัพธ์ที่คาดว่าจะได้รับ	หน่วยงาน ที่รับผิดชอบ
				๒๕๖๐ (บาท)	๒๕๖๑ (บาท)	๒๕๖๒ (บาท)			
๑	โครงการการกำหนดเงินประโยชน์ตอบแทนอื่นเป็นกรณีพิเศษสำหรับข้าราชการ ลูกจ้าง และพนักงานจ้างของ อบจ. (เงินโบนัส)	เพื่อสร้างขวัญและกำลังใจให้แก่ข้าราชการ ลูกจ้าง และพนักงานจ้างในองค์กร	จ่ายเป็นเงินประโยชน์ตอบแทนอื่นเป็นกรณีพิเศษแก่ข้าราชการ ลูกจ้าง และพนักงานจ้างของ อบจ. (เงินโบนัส)	๑๒,๕๐๐,๐๐๐	-	-	คะแนนการประเมินการบริหารจัดการขององค์กร	บุคลากรในองค์กร มีขวัญและกำลังใจ ที่ดีในการปฏิบัติงาน	สำนักปลัดฯ
๒	โครงการทุนการศึกษาระดับปริญญาตรี และปริญญาโท	ส่งเสริมสวัสดิการแก่คณะผู้บริหารและบุคลากรในองค์กร โดยให้ทุนการศึกษาในระดับปริญญาตรี และปริญญาโท เพื่อพัฒนาทักษะความรู้ความสามารถ	ให้คณะผู้บริหารและบุคลากรในองค์กรได้ศึกษาเพิ่มเติมในระดับปริญญาตรีและปริญญาโท	-	๔๐๐,๐๐๐	-	จำนวนผู้ได้รับทุน	ผู้บริหารและบุคลากร มีความรู้เพิ่มขึ้น สามารถนำความรู้ ที่ได้รับมาพัฒนา ปรับใช้ให้เกิดประโยชน์ ต่อตนเองและองค์กร ได้ดีขึ้น	สำนักปลัดฯ
๓	โครงการค่าจ้างที่ปรึกษา หรือการวิจัยเชิงสำรวจ ซึ่งไม่เกี่ยวกับครุภัณฑ์หรือสิ่งก่อสร้าง	เพื่อให้การปฏิบัติงานเป็นไปด้วยความเรียบร้อย	จัดหาค่าตอบแทน, ค่าใช้จ่ายต่าง ๆ ที่จำเป็นให้กับที่ปรึกษาหรือการวิจัยเชิงสำรวจ ซึ่งไม่เกี่ยวกับครุภัณฑ์ หรือสิ่งก่อสร้าง	๕๐,๐๐๐	-	-	จำนวนโครงการที่ดำเนินการ	การดำเนินการเป็นไป ด้วยความเรียบร้อย	สำนักปลัดฯ

๕. ยุทธศาสตร์การพัฒนา ด้านการบริหารจัดการที่ดี

แนวทางที่ ๓ ส่งเสริมสวัสดิการแก่ผู้บริหาร และผู้ช่วยเหลือ อปท. สมาชิกสภา อปท. ข้าราชการ ลูกจ้าง พนักงานจ้าง

ที่	โครงการ	วัตถุประสงค์	เป้าหมาย (ผลผลิตของโครงการ)	งบประมาณและที่ผ่านมา			ตัวชี้วัด (KPI)	ผลลัพธ์ที่คาดว่าจะได้รับ	หน่วยงาน ที่รับผิดชอบ
				๒๕๖๐ (บาท)	๒๕๖๑ (บาท)	๒๕๖๒ (บาท)			
๔	ค่าตอบแทนวิทยากรบรรยายให้ความรู้ตามโครงการต่าง ๆ ของกองกิจการสภาองค์การบริหารส่วนจังหวัดนครปฐม	เพื่อเป็นการเพิ่มพูนความรู้ในการปฏิบัติหน้าที่ของกองกิจฯ	เป็นค่าตอบแทน และค่าใช้จ่ายอื่น ๆ ตามโครงการ	๑๐,๐๐๐	-	-	จำนวนโครงการ/กิจกรรม	บุคลากรและบุคคลทั่วไปมีความรู้ความเข้าใจในการปฏิบัติหน้าที่อย่างถูกต้องชัดเจนยิ่งขึ้น	กองกิจฯ

๕. ยุทธศาสตร์การพัฒนา ด้านการบริหารจัดการที่ดี

แนวทางที่ ๔ ปรับปรุง พัฒนาขีดสมรรถนะ และวัฒนธรรมการทำงานของบุคลากร

ที่	โครงการ	วัตถุประสงค์	เป้าหมาย (ผลผลิตของโครงการ)	งบประมาณและที่ผ่านมา			ตัวชี้วัด (KPI)	ผลลัพธ์ที่คาดว่าจะได้รับ	หน่วยงาน ที่รับผิดชอบ
				๒๕๖๐ (บาท)	๒๕๖๑ (บาท)	๒๕๖๒ (บาท)			
๑	โครงการฝึกอบรมคุณธรรม จริยธรรม ของผู้บริหาร ข้าราชการ ลูกจ้าง และ พนักงานจ้างของ อบจ.นฐ.	พัฒนาด้านคุณธรรม จริยธรรม แก่บุคลากร ใน อบจ.นฐ.	ฝึกอบรม สัมมนาคุณธรรม จริยธรรมแก่บุคลากรใน หน่วยงาน	๑,๐๐๐,๐๐๐	-	-	จำนวนผู้เข้าร่วม โครงการ	บุคลากรในองค์กร มีคุณธรรม จริยธรรม มีสมารถสามารถปรับ ใช้ให้การทำงานมี ประสิทธิภาพยิ่งขึ้น	สำนักปลัดฯ
๒	โครงการฝึกอบรม สัมมนา และ ศึกษาดูงานของคณะผู้บริหาร อบจ. สมาชิกสภา ข้าราชการ ลูกจ้าง พนักงานจ้าง และเจ้าหน้าที่ ที่เกี่ยวข้อง ทั้งในประเทศและ ต่างประเทศ	เพื่อเป็นการเพิ่มพูนความรู้ ประสบการณ์ในการปฏิบัติ- งาน เพื่อนำความรู้มาเพื่อ ใช้ให้เกิดประโยชน์ต่อการ ปฏิบัติงานและพัฒนา ท้องถิ่น	ฝึกอบรม สัมมนา และ ศึกษาดูงานของคณะผู้บริหาร สมาชิกสภา ข้าราชการ ลูกจ้าง พนักงานจ้าง และ เจ้าหน้าที่ที่เกี่ยวข้อง ทั้งในประเทศและต่างประเทศ	๒,๐๐๐,๐๐๐	-	-	จำนวนผู้เข้าร่วม โครงการ	บุคลากรในองค์กร สามารถนำทักษะ ความรู้ ประสบการณ์ ที่ได้รับมาประยุกต์ใช้ ให้เกิดประโยชน์ต่อ การปฏิบัติงานและ พัฒนาองค์กร	สำนักปลัดฯ กองกิจฯ

๕. ยุทธศาสตร์การพัฒนา ด้านการบริหารจัดการที่ดี

แนวทางที่ ๔ ปรับปรุง พัฒนาขีดสมรรถนะ และวัฒนธรรมการทำงานของบุคลากร

ที่	โครงการ	วัตถุประสงค์	เป้าหมาย (ผลผลิตของโครงการ)	งบประมาณและที่ผ่านมา			ตัวชี้วัด (KPI)	ผลลัพธ์ที่คาดว่าจะได้รับ	หน่วยงาน ที่รับผิดชอบ
				๒๕๖๐ (บาท)	๒๕๖๑ (บาท)	๒๕๖๒ (บาท)			
๓	โครงการพัฒนาศักยภาพก้าวทันอาเซียน	เพื่อพัฒนาทักษะ เพิ่มพูนความรู้ทางภาษาให้แก่บุคลากร เจ้าหน้าที่ และประชาชนทั่วไปในการติดต่อสื่อสารกับประเทศอาเซียน	๑. ฝึกอบรม สนับสนุนการจัดกิจกรรม ฝึกสอนทักษะทางภาษาแก่บุคลากร เจ้าหน้าที่ และประชาชนผู้สนใจ ๒. จัดทำสื่อประชาสัมพันธ์ให้ประชาชนเห็นความสำคัญของการพัฒนาตนเองและการศึกษาตลอดชีวิต ๓. ค่าใช้จ่ายอื่น ๆ ที่เกี่ยวข้องตามโครงการ	๓๐๐,๐๐๐	-	-	จำนวนผู้เข้าร่วมโครงการ	บุคลากร เจ้าหน้าที่ และประชาชนมีความรู้ ทักษะทางภาษามากขึ้น สามารถใช้ในการติดต่อสื่อสารกับประเทศอาเซียนได้	ทุกกองในสังกัด อบจ.นฐ.

๕. ยุทธศาสตร์การพัฒนา ด้านการบริหารจัดการที่ดี

แนวทางที่ ๕ สนับสนุนการปฏิบัติงาน ปรับปรุง และพัฒนาระบบเทคโนโลยีสารสนเทศ เครื่องมือเครื่องใช้ และอาคารสถานที่

ที่	โครงการ	วัตถุประสงค์	เป้าหมาย (ผลผลิตของโครงการ)	งบประมาณและที่ผ่านมา			ตัวชี้วัด (KPI)	ผลลัพธ์ที่คาดว่าจะได้รับ	หน่วยงาน ที่รับผิดชอบ
				๒๕๖๐ (บาท)	๒๕๖๑ (บาท)	๒๕๖๒ (บาท)			
๑	จัดหาเครื่องมือเครื่องใช้สำหรับปฏิบัติงาน	เพื่อจัดหา และจัดให้มีเครื่องมือเครื่องใช้ที่จำเป็นให้เพียงพอ ทันสมัยและเหมาะสม เพื่อให้การปฏิบัติงานมีประสิทธิภาพมากยิ่งขึ้น	จัดหา/จัดซื้อเครื่องมือเครื่องใช้ครุภัณฑ์ สำหรับปฏิบัติงาน จำนวน ๒๐ รายการ ดังนี้ ๑.เครื่องคอมพิวเตอร์ พร้อมอุปกรณ์ จำนวน ๒ ชุด ๒.ตู้เลื่อนเก็บเอกสาร ๓.เครื่องบันทึก จำนวน ๑๖ ช่องฮาร์ดดิสก์ สำหรับบันทึกข้อมูลกล้องวงจรปิด ๔.โต๊ะหมู่บูชา ๕.โทรศัพท์ สำหรับติดตั้งโต๊ะประชาสัมพันธ์ ๖.เครื่องเสียง เครื่องขยายเสียง ชุดเครื่องเสียง พร้อมอุปกรณ์ ๗.อุปกรณ์กระจายสัญญาณ ๘.เครื่องพิมพ์เลเซอร์ ชนิดสี, ชนิดขาวดำ ๙.เครื่องโทรสาร ๑๐.จอภาพ ชนิดมอเตอร์ไฟฟ้า เส้นทแยงมุม	๑๐๐,๐๐๐	-	-	จำนวนวัสดุครุภัณฑ์	บุคลากรในหน่วยงานมีเครื่องมือเครื่องใช้ในการปฏิบัติงานที่ทันสมัย เหมาะสม และเพียงพอ ทำให้การปฏิบัติงานมีประสิทธิภาพมากขึ้น	สำนักปลัดฯ และสถานสงเคราะห์คนชราทั้ง ๒ แห่ง

๕. ยุทธศาสตร์การพัฒนา ด้านการบริหารจัดการที่ดี

แนวทางที่ ๕ สนับสนุนการปฏิบัติงาน ปรับปรุง และพัฒนาระบบเทคโนโลยีสารสนเทศ เครื่องมือเครื่องใช้ และอาคารสถานที่

ที่	โครงการ	วัตถุประสงค์	เป้าหมาย (ผลผลิตของโครงการ)	งบประมาณและที่ผ่านมา			ตัวชี้วัด (KPI)	ผลลัพธ์ที่คาดว่าจะได้รับ	หน่วยงาน ที่รับผิดชอบ
				๒๕๖๐ (บาท)	๒๕๖๑ (บาท)	๒๕๖๒ (บาท)			
๒	จัดหาเครื่องมือเครื่องใช้ สำหรับ ปฏิบัติงาน	เพื่อจัดหาและจัดให้มี เครื่องมือเครื่องใช้ที่จำเป็น ให้พอเพียง ทันสมัย และ เหมาะสมเพื่อให้การ ปฏิบัติงานมีประสิทธิภาพ มากยิ่งขึ้น	๑๑. เครื่องมัลติมีเดีย โปรเจคเตอร์	๑๖,๐๐๐	-	-	จำนวนวัสดุ ครุภัณฑ์	บุคลากรในหน่วยงาน มีเครื่องมือเครื่องใช้ ในการปฏิบัติงาน ที่ทันสมัย เหมาะสม และเพียงพอ ทำให้	กองกิจฯ
			๑๒. กล้องวงจรปิด	๓๕๐,๐๐๐	-	-			
			๑๓. เครื่องถ่ายเอกสาร	๑๔๐,๐๐๐	-	-			
			๑๔. เลนส์ซูม	๑๐๐,๐๐๐	-	-			
			๑๕. เครื่องสูบน้ำมอเตอร์ไฟฟ้า จำนวน ๒ ตัว	๑๙,๐๐๐	-	-			
			๑๖. บ้านน็อคดาวน์	๒๐๐,๐๐๐	-	-			
			๑๗. ตู้ลิ้นชักเหล็กเก็บเอกสาร ๔ ลิ้นชัก จำนวน ๒ ตัว	๗,๐๐๐	-	-			
			๑๘. เครื่องปรับอากาศแบบ แยกส่วน	๖๖,๐๐๐	-	-			
			๑๙. เครื่องปรับอากาศเคลื่อนที่ฯ	๓๓,๐๐๐	-	-			
			๒๐. ครุภัณฑ์อื่น ๆ ที่จำเป็น เพื่อใช้ในการปฏิบัติงาน	๒๐,๐๐๐	-	-			
			จัดหา/จัดซื้อเครื่องมือเครื่องใช้ ครุภัณฑ์ สำหรับปฏิบัติงาน จำนวน ๔ รายการ ดังนี้						
			๑. เครื่องปรับอากาศ พร้อมติดตั้ง	๑๐๐,๐๐๐	-	-			
			จำนวน ๒ เครื่อง						
			๒. จอคอมพิวเตอร์ ๑ เครื่อง	๓,๕๐๐	-	-			

๕. ยุทธศาสตร์การพัฒนา ด้านการบริหารจัดการที่ดี

แนวทางที่ ๕ สนับสนุนการปฏิบัติงาน ปรับปรุง และพัฒนาระบบเทคโนโลยีสารสนเทศ เครื่องมือเครื่องใช้ และอาคารสถานที่

ที่	โครงการ	วัตถุประสงค์	เป้าหมาย (ผลผลิตของโครงการ)	งบประมาณและที่ผ่านมา			ตัวชี้วัด (KPI)	ผลลัพธ์ที่คาดว่าจะได้รับ	หน่วยงาน ที่รับผิดชอบ
				๒๕๖๐ (บาท)	๒๕๖๑ (บาท)	๒๕๖๒ (บาท)			
๓	จัดหาเครื่องมือเครื่องใช้สำหรับปฏิบัติงาน	เพื่อจัดหาและจัดให้มีเครื่องมือเครื่องใช้ที่จำเป็นให้พอเพียง ทันสมัย และเหมาะสมเพื่อให้การปฏิบัติงานมีประสิทธิภาพมากยิ่งขึ้น	๓.เครื่องถ่ายเอกสาร ๑ เครื่อง ๔.ครุภัณฑ์อื่น ๆ ที่จำเป็นเพื่อใช้ในการปฏิบัติงาน จัดหา/จัดซื้อเครื่องมือเครื่องใช้ครุภัณฑ์ สำหรับปฏิบัติงานจำนวน ๔ รายการ ดังนี้ ๑.เก้าอี้ทำงาน จำนวน ๓ ตัว ๒.กล้องถ่ายรูป ระบบดิจิตอล จำนวน ๑ ตัว ๓.เครื่องคอมพิวเตอร์แบบพกพา (โน้ตบุ๊ก) จำนวน ๑ เครื่อง ๔.ครุภัณฑ์อื่น ๆ ที่จำเป็นเพื่อใช้ในการปฏิบัติงาน	๑๕๐,๐๐๐ ๒๐,๐๐๐ ๒๐,๐๐๐ ๑๐,๐๐๐ ๓๐,๐๐๐ ๒๐,๐๐๐	- - - - -	- - - -	จำนวนวัสดุครุภัณฑ์	บุคลากรในหน่วยงานมีเครื่องมือเครื่องใช้ในการปฏิบัติงานที่ทันสมัย เหมาะสมและเพียงพอ ทำให้การปฏิบัติงานมีประสิทธิภาพมากขึ้น	กองแผน ฯ
๔	จัดหาเครื่องมือเครื่องใช้สำหรับปฏิบัติงาน	เพื่อจัดหาและจัดให้มีเครื่องมือเครื่องใช้ที่จำเป็นให้พอเพียง ทันสมัย และเหมาะสมเพื่อให้การปฏิบัติงานมีประสิทธิภาพมากยิ่งขึ้น	จัดหา/จัดซื้อเครื่องมือเครื่องใช้ครุภัณฑ์ สำหรับปฏิบัติงานจำนวน ๕ รายการ ดังนี้ ๑.เก้าอี้ทำงาน ๒ ตัว ๒.เครื่องปรับอากาศ ๑ เครื่อง	๑๕,๐๐๐ ๔๔,๙๐๐	- -	- -	จำนวนวัสดุครุภัณฑ์	บุคลากรในหน่วยงานมีเครื่องมือเครื่องใช้ในการปฏิบัติงานที่ทันสมัย เหมาะสมและเพียงพอ ทำให้	กองการศึกษา

๕. ยุทธศาสตร์การพัฒนา ด้านการบริหารจัดการที่ดี

แนวทางที่ ๕ สนับสนุนการปฏิบัติงาน ปรับปรุง และพัฒนาระบบเทคโนโลยีสารสนเทศ เครื่องมือเครื่องใช้ และอาคารสถานที่

ที่	โครงการ	วัตถุประสงค์	เป้าหมาย (ผลผลิตของโครงการ)	งบประมาณและที่ผ่านมา			ตัวชี้วัด (KPI)	ผลลัพธ์ที่คาดว่าจะได้รับ	หน่วยงาน ที่รับผิดชอบ
				๒๕๖๐ (บาท)	๒๕๖๑ (บาท)	๒๕๖๒ (บาท)			
๕	จัดหาเครื่องมือเครื่องใช้สำหรับปฏิบัติงาน	เพื่อจัดหาและจัดให้มีเครื่องมือเครื่องใช้ที่จำเป็นให้พอเพียง ทันสมัย และเหมาะสมเพื่อให้การปฏิบัติงานมีประสิทธิภาพมากยิ่งขึ้น	๓. ตู้อเก็บเอกสารบานเลื่อนกระจก จำนวน ๓ ชุด ๔. โทรศัพท ๑ เครื่อง ๕. ครุภัณฑ์อื่น ๆ ที่จำเป็นเพื่อใช้ในการปฏิบัติงาน จัดหา/จัดซื้อเครื่องมือเครื่องใช้ครุภัณฑ์ สำหรับปฏิบัติงาน จำนวน ๖ รายการ ดังนี้ ๑. เครื่องคอมพิวเตอร์พร้อมอุปกรณ์ จำนวน ๒ ชุด ๒. ครุภัณฑ์สำนักงานที่จำเป็น ๓. ครุภัณฑ์งานบ้านงานครัวที่จำเป็น ๔. ครุภัณฑ์ไฟฟ้าที่จำเป็น ๕. ครุภัณฑ์โฆษณาที่จำเป็น ๖. ครุภัณฑ์อื่น ๆ ที่จำเป็นเพื่อใช้ในการปฏิบัติงาน	๑๐,๕๐๐ ๓,๐๐๐ ๒๐,๐๐๐ ๑๐๐,๐๐๐ ๑๐๐,๐๐๐ ๕๐,๐๐๐ ๕๐,๐๐๐ ๕๐,๐๐๐ ๒๐,๐๐๐	- - - - - - - - - -	- - - - - - - - - -	จำนวนวัสดุครุภัณฑ์	บุคลากรในหน่วยงานมีเครื่องมือเครื่องใช้ ในการปฏิบัติงาน ที่ทันสมัย เหมาะสม และเพียงพอ ทำให้ การปฏิบัติงานมี ประสิทธิภาพมากขึ้น	กองคลัง

๕. ยุทธศาสตร์การพัฒนา ด้านการบริหารจัดการที่ดี

แนวทางที่ ๕ สนับสนุนการปฏิบัติงาน ปรับปรุง และพัฒนาระบบเทคโนโลยีสารสนเทศ เครื่องมือเครื่องใช้ และอาคารสถานที่

ที่	โครงการ	วัตถุประสงค์	เป้าหมาย (ผลผลิตของโครงการ)	งบประมาณและที่ผ่านมา			ตัวชี้วัด (KPI)	ผลลัพธ์ที่คาดว่าจะได้รับ	หน่วยงาน ที่รับผิดชอบ
				๒๕๖๐ (บาท)	๒๕๖๑ (บาท)	๒๕๖๒ (บาท)			
๖	จัดหาเครื่องมือเครื่องใช้สำหรับปฏิบัติงาน	เพื่อจัดหาและจัดให้มีเครื่องมือเครื่องใช้ที่จำเป็นให้พอเพียง ทันสมัย และเหมาะสมเพื่อให้การปฏิบัติงานมีประสิทธิภาพมากยิ่งขึ้น	จัดหา/จัดซื้อเครื่องมือเครื่องใช้ครุภัณฑ์ สำหรับปฏิบัติงาน จำนวน ๑ รายการ ดังนี้ ๑.ครุภัณฑ์อื่น ๆ ที่จำเป็นเพื่อใช้ในการปฏิบัติงาน	-	๒๐,๐๐๐	-	จำนวนวัสดุครุภัณฑ์	บุคลากรในหน่วยงานมีเครื่องมือเครื่องใช้ในการปฏิบัติงานที่ทันสมัย เหมาะสมและเพียงพอ ทำให้การปฏิบัติงานมีประสิทธิภาพมากขึ้น	กองพัสดุฯ
๗	จัดหาเครื่องมือเครื่องใช้สำหรับปฏิบัติงาน	เพื่อจัดหาและจัดให้มีเครื่องมือเครื่องใช้ที่จำเป็นให้พอเพียง ทันสมัย และเหมาะสมเพื่อให้การปฏิบัติงานมีประสิทธิภาพมากยิ่งขึ้น	จัดหา/จัดซื้อเครื่องมือเครื่องใช้ครุภัณฑ์ สำหรับปฏิบัติงาน จำนวน ๑ รายการ ดังนี้ ๑.ครุภัณฑ์อื่น ๆ ที่จำเป็นเพื่อใช้ในการปฏิบัติงาน	-	๒๐,๐๐๐	-	จำนวนวัสดุครุภัณฑ์	บุคลากรในหน่วยงานมีเครื่องมือเครื่องใช้ในการปฏิบัติงานที่ทันสมัย เหมาะสมและเพียงพอ ทำให้การปฏิบัติงานมีประสิทธิภาพมากขึ้น	หน่วยตรวจสอบฯ

๕. ยุทธศาสตร์การพัฒนา ด้านการบริหารจัดการที่ดี

แนวทางที่ ๕ สนับสนุนการปฏิบัติงาน ปรับปรุง และพัฒนาระบบเทคโนโลยีสารสนเทศ เครื่องมือเครื่องใช้ และอาคารสถานที่

ที่	โครงการ	วัตถุประสงค์	เป้าหมาย (ผลผลิตของโครงการ)	งบประมาณและที่ผ่านมา			ตัวชี้วัด (KPI)	ผลลัพธ์ที่คาดว่าจะได้รับ	หน่วยงาน ที่รับผิดชอบ
				๒๕๖๐ (บาท)	๒๕๖๑ (บาท)	๒๕๖๒ (บาท)			
๘	จัดหาเครื่องมือเครื่องใช้สำหรับปฏิบัติงาน	เพื่อจัดหาและจัดให้มีเครื่องมือเครื่องใช้ที่จำเป็นให้พอเพียง ทันสมัย และเหมาะสมเพื่อให้การปฏิบัติงานมีประสิทธิภาพมากยิ่งขึ้น	จัดหา/จัดซื้อเครื่องมือเครื่องใช้ครุภัณฑ์ สำหรับปฏิบัติงาน จำนวน ๘ รายการ ดังนี้ ๑.เครื่องคอมพิวเตอร์พร้อมอุปกรณ์ จำนวน ๒ ชุด ๒.ล้อวัดระยะทาง จำนวน ๒ ชุด ๓.เทปวัดระยะไฟเบอร์ ๒ ม้วน ๔.ไม้สต๊าฟ จำนวน ๒ อัน ๕.กล่องระดับ จำนวน ๑ ตัว ๖.กล่องถ่ายรูปดิจิตอล ๑ ตัว ๗.ถังน้ำ ๒,๐๐๐ ลิตร ๘.ครุภัณฑ์อื่น ๆ ที่จำเป็นเพื่อใช้ในการปฏิบัติงาน	-	-	๑๐๐,๐๐๐	จำนวนวัสดุครุภัณฑ์	บุคลากรในหน่วยงานมีเครื่องมือเครื่องใช้ในการปฏิบัติงานที่ทันสมัย เหมาะสมและเพียงพอ ทำให้การปฏิบัติงานมีประสิทธิภาพมากขึ้น	กองช่าง
๙	จัดหาครุภัณฑ์ยานพาหนะ และครุภัณฑ์อื่น ๆ	สนับสนุนการปฏิบัติงานให้เป็นไปด้วยความเรียบร้อย มีประสิทธิภาพ	๑.รถชุดไฮดรอลิคตีนตะขาคชนิดแขนยาว ไม่น้อยกว่า ๑๕ เมตร ๒.เครื่องตัดหญ้าแบบข้อแข็ง จำนวน ๒ เครื่อง ๓.เครื่องตัดหญ้าแบบเข็น จำนวน ๒ เครื่อง	๖,๕๐๐,๐๐๐	-	-	จำนวนครุภัณฑ์/จำนวนผู้ได้รับประโยชน์	อำนวยความสะดวกในการปฏิบัติงานส่งผลให้การปฏิบัติงานเป็นไปด้วยความเรียบร้อย และมีประสิทธิภาพมากขึ้น	กองช่าง
				-	-	๑๙,๐๐๐			
				-	-	๒๖,๐๐๐			
				๑๓,๐๐๐	-	-			
				๒๐,๐๐๐	-	-			

๕. ยุทธศาสตร์การพัฒนา ด้านการบริหารจัดการที่ดี

แนวทางที่ ๕ สนับสนุนการปฏิบัติงาน ปรับปรุง และพัฒนาระบบเทคโนโลยีสารสนเทศ เครื่องมือเครื่องใช้ และอาคารสถานที่

ที่	โครงการ	วัตถุประสงค์	เป้าหมาย (ผลผลิตของโครงการ)	งบประมาณและที่ผ่านมา			ตัวชี้วัด (KPI)	ผลลัพธ์ที่คาดว่าจะได้รับ	หน่วยงาน ที่รับผิดชอบ
				๒๕๖๐ (บาท)	๒๕๖๑ (บาท)	๒๕๖๒ (บาท)			
๑๐	ต่อเติม ปรับปรุง กั้นห้องทำงาน / ห้องประชุม การจ้างเหมาจัดทำเวทีป้ายประชาสัมพันธ์ต่าง ๆ เพื่อใช้ในงานของ อบจ.นครปฐม	เพื่ออำนวยความสะดวกในการปฏิบัติงาน	๔.รถยนต์แค็บ รถยนต์กระบะ รถบรรทุก (ดีเซล) จำนวน ๒ คัน ๕.รถยนต์ตรวจการณ์ ๖.โมบายเครนพร้อมอุปกรณ์ จ้างเหมาต่อเติม ปรับปรุง กั้นห้องทำงาน/ห้องประชุม ของผู้บริหาร สมาชิกสภา หัวหน้าส่วนราชการ, การจัดทำป้ายประชาสัมพันธ์ เช่น ป้ายชื่อห้อง ป้ายคณะผู้บริหาร ป้ายแผนภูมิสภา อบจ. ห้องประชุมใหญ่ ห้องประชุมเล็ก ฯลฯ ตลอดจนการจ้างเหมาจัดทำเวทีต่าง ๆ และค่าใช้จ่ายอื่น ๆ ที่จำเป็นในการดำเนินงานพัฒนาขององค์กร	๑,๔๐๐,๐๐๐ ๑,๙๐๐,๐๐๐ ๑,๒๐๐,๐๐๐ ๕๐๐,๐๐๐	- - -	- - -	จำนวนโครงการ/ จำนวนครั้งที่ ดำเนินการ	การปฏิบัติงานไปด้วย ความเรียบร้อย	ทุกกอง ในสังกัด อบจ.นฐ.

๕. ยุทธศาสตร์การพัฒนา ด้านการบริหารจัดการที่ดี

แนวทางที่ ๕ สนับสนุนการปฏิบัติงาน ปรับปรุง และพัฒนาระบบเทคโนโลยีสารสนเทศ เครื่องมือเครื่องใช้ และอาคารสถานที่

ที่	โครงการ	วัตถุประสงค์	เป้าหมาย (ผลผลิตของโครงการ)	งบประมาณและที่ผ่านมา			ตัวชี้วัด (KPI)	ผลลัพธ์ที่คาดว่าจะได้รับ	หน่วยงาน ที่รับผิดชอบ
				๒๕๖๐ (บาท)	๒๕๖๑ (บาท)	๒๕๖๒ (บาท)			
๑๑	สนับสนุนการจัดการประชุมเพื่อส่งเสริมการปฏิบัติงาน	การปฏิบัติงานตามที่ระเบียบฯ กำหนดไว้เป็นไปด้วยความเรียบร้อย	ค่าเลี้ยงรับรอง เบี้ยประชุม คกก. และค่าใช้จ่ายอื่นๆ ในการจัดการประชุมของส่วนราชการทุกส่วนในสังกัด	๒๐๐,๐๐๐	-	-	จำนวนโครงการ/กิจกรรม	การปฏิบัติงานไปด้วยความเรียบร้อย	ทุกกอง ในสังกัด อบจ.นฐ.
๑๒	โครงการจัดทำประกันภัยรถยนต์ขององค์การบริหารส่วนจังหวัดนครปฐม (รถที่ใช้ในราชการ)	เพื่อคุ้มครอง ป้องกันทรัพย์สินของทางราชการ	จัดทำประกันภัยรถยนต์ทุกคันที่เป็นทรัพย์สินขององค์การบริหารส่วนจังหวัดนครปฐม	๑๐๐,๐๐๐	-	-	ร้อยละของงบประมาณที่จัดทำประกันฯ	รถยนต์ขององค์การบริหารส่วนจังหวัดฯ ได้รับความคุ้มครองป้องกันภัย	สำนักปลัดฯ กองช่าง
๑๓	ติดตั้ง/พัฒนาระบบสื่อสาร และข้อมูลทางเทคโนโลยีสารสนเทศ	เพื่อรองรับระบบบัญชีคอมพิวเตอร์แบบรวมศูนย์ของ อบท. และใช้ในการบันทึกข้อมูลพื้นฐาน	๑.ค่าใช้จ่ายในการจัดหา / ติดตั้งและพัฒนาระบบสื่อสารและข้อมูลทางเทคโนโลยีสารสนเทศ ๒.ค่าบริการระบบการเชื่อมต่ออินเทอร์เน็ตแบบความเร็วสูงเพื่อรองรับการใช้งานในระบบแบบรวมศูนย์ของ อบท. และใช้ในการบันทึกข้อมูลพื้นฐาน ๓.ค่าจ้างที่ปรึกษาศึกษาวิจัยพัฒนาระบบสารสนเทศเพื่อพัฒนาระบบงาน และพัฒนาบุคลากร ฯลฯ	๑,๐๐๐,๐๐๐	-	-	จำนวนโครงการ/กิจกรรม	การปฏิบัติงานเป็นไปด้วยความรวดเร็ว ถูกต้อง มีประสิทธิภาพและประสิทธิผล	ทุกกอง ในสังกัด อบจ.นฐ.

๕. ยุทธศาสตร์การพัฒนา ด้านการบริหารจัดการที่ดี

แนวทางที่ ๕ สนับสนุนการปฏิบัติงาน ปรับปรุง และพัฒนาระบบเทคโนโลยีสารสนเทศ เครื่องมือเครื่องใช้ และอาคารสถานที่

ที่	โครงการ	วัตถุประสงค์	เป้าหมาย (ผลผลิตของโครงการ)	งบประมาณและที่ผ่านมา			ตัวชี้วัด (KPI)	ผลลัพธ์ที่คาดว่าจะได้รับ	หน่วยงาน ที่รับผิดชอบ
				๒๕๖๐ (บาท)	๒๕๖๑ (บาท)	๒๕๖๒ (บาท)			
๑๔	โครงการสนับสนุนการดำเนินการจัดทำระบบบัญชีคอมพิวเตอร์ (e-LAAS)	เพื่อสร้างความพร้อมรองรับการปฏิบัติงานในระบบบัญชีคอมพิวเตอร์(e-LAAS) ของ อปท.	๑.ค่าใช้จ่ายในการจัดหา/จัดทำ การเตรียมวัสดุ อุปกรณ์ และปรับปรุงระบบให้มีความพร้อม ๒.ค่าบริการระบบการเชื่อมต่ออินเทอร์เน็ต เพื่อรองรับการใช้งาน ๓.ค่าใช้จ่ายในการฝึกอบรมเพื่อพัฒนาองค์ความรู้แก่ผู้บริหาร สมาชิกสภาฯ และบุคลากรท้องถิ่น ฯลฯ	๒๐๐,๐๐๐	-	-	จำนวนโครงการ/กิจกรรม	การปฏิบัติงานเป็นไปด้วยความรวดเร็ว ถูกต้อง มีประสิทธิภาพ และประสิทธิผล	ทุกกอง ในสังกัด อบจ.นฐ.
๑๕	โครงการพัฒนาระบบการจัดทำแผนพัฒนาท้องถิ่นในพื้นที่	สนับสนุนการปฏิบัติงานให้เป็นไปด้วยความเรียบร้อย ถูกต้อง และรวดเร็ว	๑.ค่าใช้จ่ายในการจัดหา/จัดซื้อโปรแกรมสำเร็จรูปเพื่อใช้ในการจัดทำแผนพัฒนาท้องถิ่น ๒.ฝึกอบรมให้ความรู้ความเข้าใจเกี่ยวกับระบบการจัดทำแผนพัฒนาท้องถิ่นแก่บุคลากร จนท. และผู้สนใจ ๓.จัดซื้อวัสดุครุภัณฑ์ต่าง ๆ และค่าใช้จ่ายอื่น ๆ ที่จำเป็น ฯลฯ	๕๐๐,๐๐๐	-	-	จำนวนผู้เข้าร่วมโครงการ/ หน่วยงาน อปท. ที่ได้รับประโยชน์	การปฏิบัติงานเป็นไปด้วยความรวดเร็ว ถูกต้อง มีประสิทธิภาพ และประสิทธิผล	กองแผน

๕. ยุทธศาสตร์การพัฒนา ด้านการบริหารจัดการที่ดี

แนวทางที่ ๕ สนับสนุนการปฏิบัติงาน ปรับปรุง และพัฒนาระบบเทคโนโลยีสารสนเทศ เครื่องมือเครื่องใช้ และอาคารสถานที่

ที่	โครงการ	วัตถุประสงค์	เป้าหมาย (ผลผลิตของโครงการ)	งบประมาณและที่ผ่านมา			ตัวชี้วัด (KPI)	ผลลัพธ์ที่คาดว่าจะได้รับ	หน่วยงาน ที่รับผิดชอบ
				๒๕๖๐ (บาท)	๒๕๖๑ (บาท)	๒๕๖๒ (บาท)			
๑๖	โครงการก่อสร้าง ปรับปรุง พัฒนา ซ่อมแซม บำรุงรักษาดูแลครุภัณฑ์ ทรัพย์สิน ยานพาหนะ เครื่องจักรกล อาคาร สิ่งก่อสร้างต่าง ๆ ที่อยู่ใน ความรับผิดชอบของ อบจ.นฐ.	เพื่อพัฒนาสถานที่ในการ ปฏิบัติงาน และให้บริการ ประชาชนอย่างมี ประสิทธิภาพ ได้มาตรฐาน	จ้างเหมาก่อสร้าง ปรับปรุง พัฒนา ซ่อมแซม บำรุงรักษาดูแล ครุภัณฑ์ ทรัพย์สิน ยานพาหนะ เครื่องจักรกล อาคาร สิ่งก่อสร้าง ต่างๆ ของ อบจ.นฐ. ดังนี้ ๑.ก่อสร้าง ปรับปรุง ซ่อมแซม ถนน ทางเท้า อาคาร ทาสีอาคาร ปรับภูมิทัศน์บริเวณโดยรอบ ๒.ก่อสร้างรั้ว คสล. รั้วลวดหนาม ๓.ก่อสร้าง ปรับปรุง กำแพง- กั้นดิน คสล. ศาลาท่าน้ำ ๔.โคมหลังคา โคมหลังคา ๕.ที่จอดรถ/ลานจอดรถ โรงรถ อาคารเก็บยานพาหนะและ เครื่องจักรกล อาคารเก็บพัสดุ ๖.ติดตั้งระบบประปา-ไฟฟ้า ลิฟท์ สนง. โคมไฟสนามพร้อม อุปกรณ์ต่าง ๆ ที่เกี่ยวข้อง ๗.ก่อสร้างหอดังเหล็กประปา เจาะบ่อบาดาล	๕,๐๐๐,๐๐๐	๒,๐๐๐,๐๐๐	-	จำนวนโครงการ ที่ดำเนินการ ได้มาตรฐาน, จำนวนผู้ได้รับ ประโยชน์	สถานที่เป็นส่วน มีความพร้อมในการใช้ ปฏิบัติงาน ทำให้การ ทำงานมีประสิทธิภาพ ปลอดภัย และอำนวยความสะดวกให้กับ ประชาชน	ทุกกอง ในสังกัด อบจ.นฐ.

๕. ยุทธศาสตร์การพัฒนา ด้านการบริหารจัดการที่ดี

แนวทางที่ ๕ สนับสนุนการปฏิบัติงาน ปรับปรุง และพัฒนาระบบเทคโนโลยีสารสนเทศ เครื่องมือเครื่องใช้ และอาคารสถานที่

ที่	โครงการ	วัตถุประสงค์	เป้าหมาย (ผลผลิตของโครงการ)	งบประมาณและที่ผ่านมา			ตัวชี้วัด (KPI)	ผลลัพธ์ที่คาดว่าจะได้รับ	หน่วยงาน ที่รับผิดชอบ
				๒๕๖๐ (บาท)	๒๕๖๑ (บาท)	๒๕๖๒ (บาท)			
			๘.ร่างระบายน้ำ คสล. ๙.ห้องน้ำ/ห้องสุขา/รถสุขาฯ ๑๐.ลานคอนกรีตพร้อมแท่นติดตั้ง เครื่องปั้มน้ำ เพื่อใช้ล้างอัดฉีด ๑๑.อาคาร/ เรือนเพาะชำกล้าไม้ ๑๒.ที่พัก/บ้านพัก อาคาร เอนกประสงค์ ศูนย์ปฏิบัติการ ต่าง ๆ ฯลฯ						

๕. ยุทธศาสตร์การพัฒนา ด้านการบริหารจัดการที่ดี

แนวทางที่ ๖ ส่งเสริมความรู้ความเข้าใจเกี่ยวกับกิจการท้องถิ่น

ที่	โครงการ	วัตถุประสงค์	เป้าหมาย (ผลผลิตของโครงการ)	งบประมาณและที่ผ่านมา			ตัวชี้วัด (KPI)	ผลลัพธ์ที่คาดว่าจะได้รับ	หน่วยงาน ที่รับผิดชอบ
				๒๕๖๐ (บาท)	๒๕๖๑ (บาท)	๒๕๖๒ (บาท)			
๑	โครงการรณรงค์ และประชาสัมพันธ์ กิจกรรม/ผลงานต่าง ๆ ขององค์การบริหารส่วนจังหวัดนครปฐม และท้องถิ่น	เพื่อเป็นการประชาสัมพันธ์ เผยแพร่กิจกรรม ผลงาน และข่าวสารต่าง ๆ ของ อบจ.และท้องถิ่น ให้ประชาชนทราบข้อมูล ข่าวสาร และมีความเข้าใจในขอบเขตอำนาจหน้าที่ และความรับผิดชอบของ อบจ.และท้องถิ่น	๑.จัดกิจกรรมเผยแพร่ข่าวสาร และผลงานต่าง ๆ ของ อบจ. และท้องถิ่น ๒.จัดทำสื่อประชาสัมพันธ์รูปแบบต่าง ๆ เช่น วารสาร, แผ่นพับ วีดีโอ, ป้ายไตรวิชั่น, ป้ายอักษรไฟวิ่งคอมพิวเตอร์, ป้ายประชาสัมพันธ์ LED, ป้ายแบนเนอร์, พร้อมอุปกรณ์ และติดตั้ง ฯลฯ	๑,๐๐๐,๐๐๐	-	-	จำนวนโครงการ/กิจกรรม	ประชาชนสามารถรับรู้ข่าวสาร ผลงาน กิจกรรมต่าง ๆ ของทางราชการได้อย่างทั่วถึง ถูกต้อง และมีความเข้าใจในบทบาทอำนาจหน้าที่ของ อบจ.และท้องถิ่น ในการพัฒนาท้องถิ่น	สำนักปลัดฯ

๕. ยุทธศาสตร์การพัฒนา ด้านการบริหารจัดการที่ดี

แนวทางที่ ๗ สนับสนุน ส่งเสริมการดำเนินงานพัฒนาเพื่อเสริมความมั่นคงของชาติ กระบวนการยุติธรรม และการจัดการความขัดแย้งโดยสันติวิธี

ที่	โครงการ	วัตถุประสงค์	เป้าหมาย (ผลผลิตของโครงการ)	งบประมาณและที่ผ่านมา			ตัวชี้วัด (KPI)	ผลลัพธ์ที่คาดว่าจะได้รับ	หน่วยงาน ที่รับผิดชอบ
				๒๕๖๐ (บาท)	๒๕๖๑ (บาท)	๒๕๖๒ (บาท)			
๑	โครงการสนับสนุนการดำเนินงานพัฒนาเพื่อเสริมความมั่นคงของชาติ กระบวนการยุติธรรม และการจัดการความขัดแย้งโดยสันติวิธี	เพื่อเสริมสร้างความมั่นคงของชาติ พัฒนาระบบ-กระบวนการยุติธรรมชุมชน และลดความขัดแย้งในท้องถิ่น	๑.จัดกิจกรรมต่าง ๆ ฝึกอบรมให้ความรู้ความเข้าใจในเรื่องดังกล่าว ๒.อุดหนุนการดำเนินงานของภาคีการพัฒนาที่เกี่ยวข้อง ๒.จัดทำสื่อประชาสัมพันธ์เพื่อเผยแพร่ให้ความรู้ความเข้าใจแก่ประชาชนในรูปแบบต่าง ๆ ฯลฯ	๑,๐๐๐,๐๐๐	-	-	จำนวนโครงการ/ กิจกรรม	ประชาชนมีความรู้ความเข้าใจ และมีส่วนร่วมในการพัฒนาท้องถิ่น	สำนักปลัดฯ
๒	โครงการส่งเสริมสิทธิมนุษยชนด้านกระบวนการยุติธรรม	เพื่อพัฒนาและส่งเสริมสิทธิมนุษยชนด้านกระบวนการยุติธรรม	๑.ฝึกอบรม/สัมมนา/จัดกิจกรรมเพื่อส่งเสริมหลักสิทธิมนุษยชนฯ ๒.จัดทำสื่อประชาสัมพันธ์ต่าง ๆ ที่เกี่ยวข้องตามโครงการ ฯลฯ	-	๒๐๐,๐๐๐	-	จำนวนโครงการ/ กิจกรรมและ ผู้เข้าร่วมฯ	ประชาชนมีความรู้ความเข้าใจในกฎหมายและทราบถึงการเข้าถึงบริการด้านกระบวนการยุติธรรมมากขึ้น	สำนักปลัดฯ

ยุทธศาสตร์จังหวัดที่ ๓ การพัฒนาคุณภาพชีวิตของประชาชน การเสริมสร้างความมั่นคง และสังคมคุณภาพอย่างยั่งยืน

- ยุทธศาสตร์การพัฒนาขององค์กรปกครองส่วนท้องถิ่นในเขตจังหวัดที่ ๖ การพัฒนาด้านการบริการสาธารณะ

๖. ยุทธศาสตร์การพัฒนา ด้านการบริการสาธารณะ

แนวทางที่ ๑ ก่อสร้าง ปรับปรุง บำรุงรักษาถนน สะพาน ทางเท้า เส้นทางจักรยาน ท่อระบายน้ำ ทำเทียบเรือ ระบบการจัดการขยะและระบบบำบัดน้ำเสีย และซ่อมแซม ปรับปรุงระบบสาธารณูปโภค ที่ได้รับความเสียหาย

ที่	โครงการ	วัตถุประสงค์	เป้าหมาย (ผลผลิตของโครงการ)	งบประมาณและที่ผ่านมา			ตัวชี้วัด (KPI)	ผลลัพธ์ที่คาดว่าจะได้รับ	หน่วยงาน ที่รับผิดชอบ
				๒๕๖๐ (บาท)	๒๕๖๑ (บาท)	๒๕๖๒ (บาท)			
๑	ซ่อมแซมบำรุงรักษาผิวทางถนน สะพาน และท่อระบายน้ำ ที่อยู่ในความรับผิดชอบ และที่ได้รับถ่ายโอนภารกิจขององค์การบริหารส่วนจังหวัดนครปฐม	เพื่อบำรุงรักษาผิวทางถนน และสะพานที่อยู่ในความรับผิดชอบขององค์การบริหารส่วนจังหวัดนครปฐม	ซ่อมแซมบำรุงรักษาผิวทางถนน สะพาน และท่อระบายน้ำ ที่อยู่ในความรับผิดชอบขององค์การบริหารส่วนจังหวัดนครปฐม	๒๐๐,๐๐๐,๐๐๐			จำนวนโครงการ	ผิวถนน สะพาน และท่อระบายน้ำ ที่อยู่ในความรับผิดชอบขององค์การบริหารส่วนจังหวัดนครปฐม อยู่ในสภาพใช้งานได้ดี	กองแผนฯ กองคลัง กองช่าง กองพัสดุฯ
ถนนลาดยางแอสฟัลท์ติกคอนกรีต									
อ.เมืองฯ									
๒	โครงการก่อสร้างถนนลาดยางแอสฟัลท์ติกคอนกรีต บริเวณช่วงชุมชนชายคลองพัฒนา ม.๓ ต.ดอนยายหอม เชื่อมต่อ ม.๔ อบต.ดอนยายหอม อ.เมืองฯ (เขต ทต.ดอนยายหอม)	การสัญจรไปมา และการขนส่งผลผลิตทางการเกษตรเป็นไปด้วยความสะดวก รวดเร็ว	กว้าง ๖ เมตร ยาว ๘๕๐ เมตร หนา ๐.๐๕ เมตร			๓,๐๖๐,๐๐๐	ความยาวของถนน	การสัญจรไปมา และการขนส่งทางการเกษตร สะดวก รวดเร็ว	กองแผนฯ กองคลัง กองช่าง กองพัสดุฯ
๓	โครงการก่อสร้างถนนลาดยางแอสฟัลท์ติกคอนกรีต สาย ม.๖ ต.ดอนยายหอม เชื่อมต่อ ต.บางแพม อ.เมืองฯ	การสัญจรไปมา และการขนส่งผลผลิตทางการเกษตรเป็นไปด้วยความสะดวก รวดเร็ว	กว้าง ๖ เมตร ยาว ๖๐๐ เมตร หนา ๐.๐๕ เมตร			๒,๑๖๐,๐๐๐	ความยาวของถนน	การสัญจรไปมา และการขนส่งทางการเกษตร สะดวก รวดเร็ว	กองแผนฯ กองคลัง กองช่าง กองพัสดุฯ

๖. ยุทธศาสตร์การพัฒนา ด้านการบริการสาธารณะ

แนวทางที่ ๑ ก่อสร้าง ปรับปรุง บำรุงรักษาดูแล สะพาน ทางเท้า เส้นทางจักรยาน ท่อระบายน้ำ ทำเทียบเรือ ระบบการจัดการขยะและระบบบำบัดน้ำเสีย และซ่อมแซม ปรับปรุงระบบสาธารณูปโภค ที่ได้รับความเสียหาย

ที่	โครงการ	วัตถุประสงค์	เป้าหมาย (ผลผลิตของโครงการ)	งบประมาณและที่ผ่านมา			ตัวชี้วัด (KPI)	ผลลัพธ์ที่คาดว่าจะได้รับ	หน่วยงาน ที่รับผิดชอบ
				๒๕๖๐ (บาท)	๒๕๖๑ (บาท)	๒๕๖๒ (บาท)			
๔	โครงการก่อสร้างถนนลาดยางแอสฟัลท์ติกคอนกรีต สาย ม.๗ ต.ดอนยายหอม อ.เมืองฯ เชื่อมต่อ ต.ตลาดจินดา อ.สามพราน	การสัญจรไปมา และการขนส่งผลผลิตทางการเกษตรเป็นไปด้วยความสะดวก รวดเร็ว	กว้าง ๖ เมตร ยาว ๗๐๐ เมตร หนา ๐.๐๕ เมตร		๒,๕๒๐,๐๐๐		ความยาวของถนน	การสัญจรไปมา และการขนส่งทางการเกษตร สะดวก รวดเร็ว	กองแผนฯ กองคลัง กองช่าง กองพัสดุฯ
๕	โครงการก่อสร้างถนนลาดยางแอสฟัลท์ติกคอนกรีต สายบ้านดอนหัวนา ม.๘ ต.ดอนยายหอม อ.เมืองฯ เชื่อมต่อ ต.โคกพระเจดีย์ อ.นครชัยศรี	การสัญจรไปมา และการขนส่งผลผลิตทางการเกษตรเป็นไปด้วยความสะดวก รวดเร็ว	กว้าง ๖ เมตร ยาว ๗๐๐ เมตร หนา ๐.๐๕ เมตร		๒,๕๒๐,๐๐๐		ความยาวของถนน	การสัญจรไปมา และการขนส่งทางการเกษตร สะดวก รวดเร็ว	กองแผนฯ กองคลัง กองช่าง กองพัสดุฯ
๖	โครงการก่อสร้างถนนลาดยางแอสฟัลท์ติกคอนกรีต เลียบคลองพระประโทน ม.๔ ต.ธรรมศาลา เชื่อมต่อ ต.พระประโทน อ.เมืองฯ (เขต ทต.ธรรมศาลา)	การสัญจรไปมา และการขนส่งผลผลิตทางการเกษตรเป็นไปด้วยความสะดวก รวดเร็ว	กว้าง ๖ เมตร ยาว ๓๗๓ เมตร หนา ๐.๐๕ เมตร	๑,๓๔๒,๘๐๐			ความยาวของถนน	การสัญจรไปมา และการขนส่งทางการเกษตร สะดวก รวดเร็ว	กองแผนฯ กองคลัง กองช่าง กองพัสดุฯ
๗	โครงการก่อสร้างถนนลาดยางแอสฟัลท์ติกคอนกรีต สายเลียบคลองชลประทาน ๙ ขวา ๕ ซ้าย ม.๒ ต.นครปฐม เชื่อมต่อ ต.บ่อพลับ อ.เมืองฯ (เขต ทม.นครปฐม)	การสัญจรไปมา และการขนส่งผลผลิตทางการเกษตรเป็นไปด้วยความสะดวก รวดเร็ว	กว้าง ๖ เมตร ยาว ๘๐๐ เมตร หนา ๐.๐๕ เมตร			๒,๘๘๐,๐๐๐	ความยาวของถนน	การสัญจรไปมา และการขนส่งทางการเกษตร สะดวก รวดเร็ว	กองแผนฯ กองคลัง กองช่าง กองพัสดุฯ

๖. ยุทธศาสตร์การพัฒนา ด้านการบริการสาธารณะ

แนวทางที่ ๑ ก่อสร้าง ปรับปรุง บำรุงรักษาดูแล สะพาน ทางเท้า เส้นทางจักรยาน ท่อระบายน้ำ ทำเทียบเรือ ระบบการจัดการขยะและระบบบำบัดน้ำเสีย และซ่อมแซม ปรับปรุงระบบสาธารณูปโภค ที่ได้รับความเสียหาย

ที่	โครงการ	วัตถุประสงค์	เป้าหมาย (ผลผลิตของโครงการ)	งบประมาณและที่ผ่านมา			ตัวชี้วัด (KPI)	ผลลัพธ์ที่คาดว่าจะได้รับ	หน่วยงาน ที่รับผิดชอบ
				๒๕๖๐ (บาท)	๒๕๖๑ (บาท)	๒๕๖๒ (บาท)			
๘	โครงการก่อสร้างถนนลาดยางแอสฟัลท์ติกคอนกรีต ม.๕ ต.นครปฐม เชื่อมต่อ ทน.นครปฐม อ.เมืองฯ (เขต ทม.นครปฐม)	การสัญจรไปมา และการขนส่งผลผลิตทางการเกษตรเป็นไปด้วยความสะดวก รวดเร็ว	กว้าง ๖ เมตร ยาว ๕๐๐ เมตร หนา ๐.๐๕ เมตร		๑,๘๐๐,๐๐๐		ความยาวของถนน	การสัญจรไปมา และการขนส่งทางการเกษตร สะดวก รวดเร็ว	กองแผนฯ กองคลัง กองช่าง กองพัสดุฯ
๙	โครงการก่อสร้างถนนลาดยางแอสฟัลท์ติกคอนกรีต บริเวณถนนทางเข้ากรมการสัตว์ทหารบก ม.๑,๓ ต.บ่อพลับ เชื่อมต่อ ทน.นครปฐม อ.เมืองฯ	การสัญจรไปมา และการขนส่งผลผลิตทางการเกษตรเป็นไปด้วยความสะดวก รวดเร็ว	กว้าง ๑๓ เมตร ยาว ๔๓๔ เมตร หนา ๐.๐๕ เมตร			๓,๓๘๕,๒๐๐	ความยาวของถนน	การสัญจรไปมา และการขนส่งทางการเกษตร สะดวก รวดเร็ว	กองแผนฯ กองคลัง กองช่าง กองพัสดุฯ
๑๐	โครงการก่อสร้างถนนลาดยางแอสฟัลท์ติกคอนกรีต บริเวณถนนถวิลประชาสามัคคี ม.๒ ต.บ่อพลับ เชื่อมต่อ ต.ทุ่งน้อย อ.เมืองฯ	การสัญจรไปมา และการขนส่งผลผลิตทางการเกษตรเป็นไปด้วยความสะดวก รวดเร็ว	กว้าง ๖ เมตร ยาว ๓๐๐ เมตร หนา ๐.๐๕ เมตร		๑,๐๘๐,๐๐๐		ความยาวของถนน	การสัญจรไปมา และการขนส่งทางการเกษตร สะดวก รวดเร็ว	กองแผนฯ กองคลัง กองช่าง กองพัสดุฯ
๑๑	โครงการก่อสร้างถนนลาดยางแอสฟัลท์ติกคอนกรีต บริเวณเลียบบคลอง ๙ ขวา ๕ ซ้าย ม.๘,๙ ต.บ่อพลับ เชื่อมต่อ ทม.นครปฐม อ.เมืองฯ	การสัญจรไปมา และการขนส่งผลผลิตทางการเกษตรเป็นไปด้วยความสะดวก รวดเร็ว	กว้าง ๖ เมตร ยาว ๔๓๐ เมตร หนา ๐.๐๕ เมตร		๑,๕๔๘,๐๐๐		ความยาวของถนน	การสัญจรไปมา และการขนส่งทางการเกษตร สะดวก รวดเร็ว	กองแผนฯ กองคลัง กองช่าง กองพัสดุฯ

๖. ยุทธศาสตร์การพัฒนา ด้านการบริการสาธารณะ

แนวทางที่ ๑ ก่อสร้าง ปรับปรุง บำรุงรักษาดน สะพาน ทางเท้า เส้นทางจักรยาน ท่อระบายน้ำ ทำเทียบเรือ ระบบการจัดการขยะและระบบบำบัดน้ำเสีย และซ่อมแซม ปรับปรุงระบบสาธารณูปโภค ที่ได้รับความเสียหาย

ที่	โครงการ	วัตถุประสงค์	เป้าหมาย (ผลผลิตของโครงการ)	งบประมาณและที่ผ่านมา			ตัวชี้วัด (KPI)	ผลลัพธ์ที่คาดว่าจะได้รับ	หน่วยงาน ที่รับผิดชอบ
				๒๕๖๐ (บาท)	๒๕๖๑ (บาท)	๒๕๖๒ (บาท)			
๑๒	โครงการก่อสร้างถนนลาดยางแอสฟัลท์ติกคอนกรีต เริ่มจากหน้าวัดบ้านยาง ถึงร้านล้างอัดฉีด ม.๓,๒ ต.บ้านยาง เชื่อมต่อ ม.๔ ต.โพรงมะเดื่อ อ.เมืองฯ	การสัญจรไปมา และการขนส่งผลผลิตทางการเกษตรเป็นไปด้วยความสะดวก รวดเร็ว	กว้าง ๘ เมตร ยาว ๗๗๐ เมตร หนา ๐.๐๕ เมตร			๓,๖๙๖,๐๐๐	ความยาวของถนน	การสัญจรไปมา และการขนส่งทางการเกษตร สะดวก รวดเร็ว	กองแผนฯ กองคลัง กองช่าง กองพัสดุฯ
๑๓	โครงการก่อสร้างถนนลาดยางแอสฟัลท์ติกคอนกรีต ถนนเลียบริมทางรถไฟ ม.๖ ต.บ้านยาง เชื่อมต่อ ต.หนองงูเหลือม อ.เมืองฯ	การสัญจรไปมา และการขนส่งผลผลิตทางการเกษตรเป็นไปด้วยความสะดวก รวดเร็ว	กว้าง ๖ เมตร ยาว ๘๐๐ เมตร หนา ๐.๐๕ เมตร			๒,๘๘๐,๐๐๐	ความยาวของถนน	การสัญจรไปมา และการขนส่งทางการเกษตร สะดวก รวดเร็ว	กองแผนฯ กองคลัง กองช่าง กองพัสดุฯ
๑๔	โครงการก่อสร้างถนนลาดยางแอสฟัลท์ติกคอนกรีต สายคลองชลประทาน ม.๗,๖ ต.บ้านยาง เชื่อมต่อ ต.หนองงูเหลือม อ.เมืองฯ	การสัญจรไปมา และการขนส่งผลผลิตทางการเกษตรเป็นไปด้วยความสะดวก รวดเร็ว	กว้าง ๖ เมตร ยาว ๑,๕๐๐ เมตร หนา ๐.๐๕ เมตร			๕,๔๐๐,๐๐๐	ความยาวของถนน	การสัญจรไปมา และการขนส่งทางการเกษตร สะดวก รวดเร็ว	กองแผนฯ กองคลัง กองช่าง กองพัสดุฯ
๑๕	โครงการก่อสร้างถนนลาดยางแอสฟัลท์ติกคอนกรีต สายเลียบริมคลองดิน ร ๓ ซ ม.๗ ต.โพรงมะเดื่อ เชื่อมต่อ ม.๔ ต.หนองปากโลง อ.เมืองฯ	การสัญจรไปมา และการขนส่งผลผลิตทางการเกษตรเป็นไปด้วยความสะดวก รวดเร็ว	กว้าง ๖ เมตร ยาว ๖๐๐ เมตร หนา ๐.๐๕ เมตร			๒,๑๖๐,๐๐๐	ความยาวของถนน	การสัญจรไปมา และการขนส่งทางการเกษตร สะดวก รวดเร็ว	กองแผนฯ กองคลัง กองช่าง กองพัสดุฯ

๖. ยุทธศาสตร์การพัฒนา ด้านการบริการสาธารณะ

แนวทางที่ ๑ ก่อสร้าง ปรับปรุง บำรุงรักษาดูแล สะพาน ทางเท้า เส้นทางจักรยาน ท่อระบายน้ำ ทำเทียบเรือ ระบบการจัดการขยะและระบบบำบัดน้ำเสีย และซ่อมแซม ปรับปรุงระบบสาธารณูปโภค ที่ได้รับความเสียหาย

ที่	โครงการ	วัตถุประสงค์	เป้าหมาย (ผลผลิตของโครงการ)	งบประมาณและที่ผ่านมา			ตัวชี้วัด (KPI)	ผลลัพธ์ที่คาดว่าจะได้รับ	หน่วยงาน ที่รับผิดชอบ
				๒๕๖๐ (บาท)	๒๕๖๑ (บาท)	๒๕๖๒ (บาท)			
๑๖	โครงการก่อสร้างถนนลาดยางแอสฟัลท์ติกคอนกรีต สายเลียบลองดิน ร ๓ ซ ม.๗ ผ่าน ม.๑๖ ต.โพรงมะเดื่อ เชื่อมต่อ ม.๒ ต.หนองงูเหลือม อ.เมืองฯ	การสัญจรไปมา และการขนส่งผลผลิตทางการเกษตรเป็นไปด้วยความสะดวก รวดเร็ว	กว้าง ๖ เมตร ยาว ๙๐๐ เมตร หนา ๐.๐๕ เมตร		๓,๒๔๐,๐๐๐		ความยาวของถนน	การสัญจรไปมา และการขนส่งทางการเกษตร สะดวก รวดเร็ว	กองแผนฯ กองคลัง กองช่าง กองพัสดุฯ
๑๗	โครงการก่อสร้างถนนลาดยางแอสฟัลท์ติกคอนกรีต สายเลียบลองดินสระตาสังข์ ม.๑๑ ต.โพรงมะเดื่อ เชื่อมต่อ ม.๒ ต.บ้านยาง อ.เมืองฯ	การสัญจรไปมา และการขนส่งผลผลิตทางการเกษตรเป็นไปด้วยความสะดวก รวดเร็ว	กว้าง ๖ เมตร ยาว ๑,๐๐๐ เมตร หนา ๐.๐๕ เมตร			๓,๖๐๐,๐๐๐	ความยาวของถนน	การสัญจรไปมา และการขนส่งทางการเกษตร สะดวก รวดเร็ว	กองแผนฯ กองคลัง กองช่าง กองพัสดุฯ
๑๘	โครงการก่อสร้างถนนลาดยางแอสฟัลท์ติกคอนกรีต สายบ้านใหม่ ม.๑๕ ต.โพรงมะเดื่อ เชื่อมต่อ ต.หนองปากโลง อ.เมืองฯ	การสัญจรไปมา และการขนส่งผลผลิตทางการเกษตรเป็นไปด้วยความสะดวก รวดเร็ว	กว้าง ๖ เมตร ยาว ๑,๐๐๐ เมตร หนา ๐.๐๕ เมตร			๓,๖๐๐,๐๐๐	ความยาวของถนน	การสัญจรไปมา และการขนส่งทางการเกษตร สะดวก รวดเร็ว	กองแผนฯ กองคลัง กองช่าง กองพัสดุฯ
๑๙	โครงการก่อสร้างถนนลาดยางแอสฟัลท์ติกคอนกรีต ม.๓ ต.มาบแค อ.เมืองฯ เชื่อมต่อ ต.ดอนรวก อ.ดอนตูม	การสัญจรไปมา และการขนส่งผลผลิตทางการเกษตรเป็นไปด้วยความสะดวก รวดเร็ว	กว้าง ๖ เมตร ยาว ๑,๐๘๐ เมตร หนา ๐.๐๕ เมตร			๓,๘๘๘,๐๐๐	ความยาวของถนน	การสัญจรไปมา และการขนส่งทางการเกษตร สะดวก รวดเร็ว	กองแผนฯ กองคลัง กองช่าง กองพัสดุฯ

๖. ยุทธศาสตร์การพัฒนา ด้านการบริการสาธารณะ

แนวทางที่ ๑ ก่อสร้าง ปรับปรุง บำรุงรักษาดูแล สะพาน ทางเท้า เส้นทางจักรยาน ท่อระบายน้ำ ทำเทียบเรือ ระบบการจัดการขยะและระบบบำบัดน้ำเสีย และซ่อมแซม ปรับปรุงระบบสาธารณูปโภค ที่ได้รับความเสียหาย

ที่	โครงการ	วัตถุประสงค์	เป้าหมาย (ผลผลิตของโครงการ)	งบประมาณและที่ผ่านมา			ตัวชี้วัด (KPI)	ผลลัพธ์ที่คาดว่าจะได้รับ	หน่วยงาน ที่รับผิดชอบ
				๒๕๖๐ (บาท)	๒๕๖๑ (บาท)	๒๕๖๒ (บาท)			
๒๐	โครงการก่อสร้างถนนลาดยางแอสฟัลท์ติกคอนกรีต ม.๙ ต.มาบแค เชื่อมต่อ ต.นครปฐม อ.เมืองฯ	การสัญจรไปมา และการขนส่งผลผลิตทางการเกษตรเป็นไปด้วยความสะดวก รวดเร็ว	กว้าง ๖ เมตร ยาว ๓๐๐ เมตร หนา ๐.๐๕ เมตร	๑,๐๘๐,๐๐๐			ความยาวของถนน	การสัญจรไปมา และการขนส่งทางการเกษตร สะดวก รวดเร็ว	กองแผนฯ กองคลัง กองช่าง กองพัสดุฯ
๒๑	โครงการก่อสร้างถนนลาดยางแอสฟัลท์ติกคอนกรีต คั่นคลองชลประทาน ๑ ขวา ๘ ขวา ๕ ซ้าย (ฝั่งซ้าย) ม.๔,๕,๖,๗,๘ ต.ลำพญา เชื่อมต่อ ทน.นครปฐม และ ต.โพรงมะเดื่อ อ.เมืองฯ	การสัญจรไปมา และการขนส่งผลผลิตทางการเกษตรเป็นไปด้วยความสะดวก รวดเร็ว	กว้าง ๖ เมตร ยาว ๑,๙๑๕ เมตร หนา ๐.๐๕ เมตร	๖,๒๘๕,๐๐๐			ความยาวของถนน	การสัญจรไปมา และการขนส่งทางการเกษตร สะดวก รวดเร็ว	กองแผนฯ กองคลัง กองช่าง กองพัสดุฯ
๒๒	โครงการก่อสร้างถนนลาดยางแอสฟัลท์ติกคอนกรีต คั่นคลองชลประทาน ๒ ขวา ๘ ขวา ๕ ซ้าย (ฝั่งขวา) ม.๘ ต.ลำพญา เชื่อมต่อ ต.หนองดินแดง และ ต.บางแถม อ.เมืองฯ	การสัญจรไปมา และการขนส่งผลผลิตทางการเกษตรเป็นไปด้วยความสะดวก รวดเร็ว	กว้าง ๖ เมตร ยาว ๑,๐๐๐ เมตร หนา ๐.๐๕ เมตร		๓,๖๐๐,๐๐๐		ความยาวของถนน	การสัญจรไปมา และการขนส่งทางการเกษตร สะดวก รวดเร็ว	กองแผนฯ กองคลัง กองช่าง กองพัสดุฯ
๒๓	โครงการก่อสร้างถนนลาดยางแอสฟัลท์ติกคอนกรีต สายเลียบบulongเจดีย์บูชาฝั่งตะวันออก ม.๓,๔,๕ ต.วังตะกั่ว เชื่อมต่อ ม.๘ ต.ทัพหลวง อ.เมืองฯ	การสัญจรไปมา และการขนส่งผลผลิตทางการเกษตรเป็นไปด้วยความสะดวก รวดเร็ว	กว้าง ๖ เมตร ยาว ๗๐๐ เมตร หนา ๐.๐๕ เมตร			๒,๕๒๐,๐๐๐	ความยาวของถนน	การสัญจรไปมา และการขนส่งทางการเกษตร สะดวก รวดเร็ว	กองแผนฯ กองคลัง กองช่าง กองพัสดุฯ

๖. ยุทธศาสตร์การพัฒนา ด้านการบริการสาธารณะ

แนวทางที่ ๑ ก่อสร้าง ปรับปรุง บำรุงรักษาดูแล สะพาน ทางเท้า เส้นทางจักรยาน ท่อระบายน้ำ ทำเทียบเรือ ระบบการจัดการขยะและระบบบำบัดน้ำเสีย และซ่อมแซม ปรับปรุงระบบสาธารณูปโภค ที่ได้รับความเสียหาย

ที่	โครงการ	วัตถุประสงค์	เป้าหมาย (ผลผลิตของโครงการ)	งบประมาณและที่ผ่านมา			ตัวชี้วัด (KPI)	ผลลัพธ์ที่คาดว่าจะได้รับ	หน่วยงาน ที่รับผิดชอบ
				๒๕๖๐ (บาท)	๒๕๖๑ (บาท)	๒๕๖๒ (บาท)			
๒๔	โครงการก่อสร้างถนนลาดยางแอสฟัลท์ติกคอนกรีต สายคันคลองชลประทาน ๓ ซ้าย ๑ ขวา ๙ ซ้าย ฝั่งขวา ต.วังเย็น เชื่อมต่อ ต.หนองดินแดง อ.เมืองฯ	การสัญจรไปมา และ การขนส่งผลผลิตทางการเกษตรเป็นไปด้วยความสะดวก รวดเร็ว	กว้าง ๖ เมตร ยาว ๔๔๐ เมตร หนา ๐.๐๕ เมตร		๑,๕๘๔,๐๐๐		ความยาวของถนน	การสัญจรไปมา และการขนส่งทางการเกษตร สะดวก รวดเร็ว	กองแผนฯ กองคลัง กองช่าง กองพัสดุฯ
๒๕	โครงการก่อสร้างถนนลาดยางแอสฟัลท์ติกคอนกรีต สายเลียบบคลองชลประทาน ม.๑๐ ต.สระกะเทียม เชื่อมต่อ ต.สวนป่า อ.เมืองฯ	การสัญจรไปมา และ การขนส่งผลผลิตทางการเกษตรเป็นไปด้วยความสะดวก รวดเร็ว	กว้าง ๖ เมตร ยาว ๖๐๐ เมตร หนา ๐.๐๕ เมตร	๒,๑๓๖,๐๐๐			ความยาวของถนน	การสัญจรไปมา และการขนส่งทางการเกษตร สะดวก รวดเร็ว	กองแผนฯ กองคลัง กองช่าง กองพัสดุฯ
๒๖	โครงการก่อสร้างถนนลาดยางแอสฟัลท์ติกคอนกรีต สายคลองชลประทาน ๑ ขวา ๙ ซ้าย ม.๑ ต.สวนป่า เชื่อมต่อ ต.สระกะเทียม อ.เมืองฯ	การสัญจรไปมา และ การขนส่งผลผลิตทางการเกษตรเป็นไปด้วยความสะดวก รวดเร็ว	กว้าง ๖ เมตร ยาว ๙๓๐ เมตร หนา ๐.๐๕ เมตร		๓,๓๔๘,๐๐๐		ความยาวของถนน	การสัญจรไปมา และการขนส่งทางการเกษตร สะดวก รวดเร็ว	กองแผนฯ กองคลัง กองช่าง กองพัสดุฯ
๒๗	โครงการก่อสร้างถนนลาดยางแอสฟัลท์ติกคอนกรีต สายคลองชลประทาน ๑ ขวา ๙ ซ้าย ม.๕ ต.สวนป่า เชื่อมต่อ ต.สระกะเทียม อ.เมืองฯ จ.นครปฐม และ ม.๘ ต.หนองอ้อ อ.บ้านโป่ง จ.ราชบุรี	การสัญจรไปมา และ การขนส่งผลผลิตทางการเกษตรเป็นไปด้วยความสะดวก รวดเร็ว	กว้าง ๖ เมตร ยาว ๗๒๐ เมตร หนา ๐.๐๕ เมตร		๒,๕๙๒,๐๐๐		ความยาวของถนน	การสัญจรไปมา และการขนส่งทางการเกษตร สะดวก รวดเร็ว	กองแผนฯ กองคลัง กองช่าง กองพัสดุฯ

๖. ยุทธศาสตร์การพัฒนา ด้านการบริการสาธารณะ

แนวทางที่ ๑ ก่อสร้าง ปรับปรุง บำรุงรักษาดน สะพาน ทางเท้า เส้นทางจักรยาน ท่อระบายน้ำ ทำเทียบเรือ ระบบการจัดการขยะและระบบบำบัดน้ำเสีย และซ่อมแซม ปรับปรุงระบบสาธารณูปโภค ที่ได้รับความเสียหาย

ที่	โครงการ	วัตถุประสงค์	เป้าหมาย (ผลผลิตของโครงการ)	งบประมาณและที่ผ่านมา			ตัวชี้วัด (KPI)	ผลลัพธ์ที่คาดว่าจะได้รับ	หน่วยงาน ที่รับผิดชอบ
				๒๕๖๐ (บาท)	๒๕๖๑ (บาท)	๒๕๖๒ (บาท)			
๒๘	โครงการก่อสร้างถนนลาดยางแอสฟัลท์ติกคอนกรีต สายเลียบบคลอง ร.๑ ข สัมปทวน ม.๑ ต.สามควายเผือก อ.เมืองฯ เชื่อมต่อ ต.แหลมบัว อ.นครชัยศรี	การสัญจรไปมา และการขนส่งผลผลิตทางการเกษตรเป็นไปด้วยความสะดวก รวดเร็ว	กว้าง ๖ เมตร ยาว ๗๑๐ เมตร หนา ๐.๐๕ เมตร		๒,๕๕๖,๐๐๐		ความยาวของถนน	การสัญจรไปมา และการขนส่งทางการเกษตร สะดวก รวดเร็ว	กองแผนฯ กองคลัง กองช่าง กองพัสดุฯ
๒๙	โครงการก่อสร้างถนนลาดยางแอสฟัลท์ติกคอนกรีต ม.๑ ต.สามควายเผือก อ.เมืองฯ เชื่อมต่อ ต.แหลมบัว อ.นครชัยศรี	การสัญจรไปมา และการขนส่งผลผลิตทางการเกษตรเป็นไปด้วยความสะดวก รวดเร็ว	กว้าง ๖ เมตร ยาว ๗๒๕ เมตร หนา ๐.๐๕ เมตร	๒,๖๐๘,๐๐๐			ความยาวของถนน	การสัญจรไปมา และการขนส่งทางการเกษตร สะดวก รวดเร็ว	กองแผนฯ กองคลัง กองช่าง กองพัสดุฯ
๓๐	โครงการก่อสร้างถนนลาดยางแอสฟัลท์ติกคอนกรีต สายเลียบบคลองชลประทาน ม.๓ ต.สามควายเผือก อ.เมืองฯ	การสัญจรไปมา และการขนส่งผลผลิตทางการเกษตรเป็นไปด้วยความสะดวก รวดเร็ว	กว้าง ๖ เมตร ยาว ๗๐๐ เมตร หนา ๐.๐๕ เมตร			๒,๕๒๐,๐๐๐	ความยาวของถนน	การสัญจรไปมา และการขนส่งทางการเกษตร สะดวก รวดเร็ว	กองแผนฯ กองคลัง กองช่าง กองพัสดุฯ
๓๑	โครงการก่อสร้างถนนลาดยางแอสฟัลท์ติกคอนกรีต สายเลียบบคลองชลประทาน ๑๐ ขว ๕ ซ้าย ม.๕ ต.สามควายเผือก เชื่อมต่อ ต.ทุ่งน้อย อ.เมืองฯ และ ต.ดอนรวก อ.ดอนตูม	การสัญจรไปมา และการขนส่งผลผลิตทางการเกษตรเป็นไปด้วยความสะดวก รวดเร็ว	กว้าง ๖ เมตร ยาว ๗๐๐ เมตร หนา ๐.๐๕ เมตร			๒,๕๒๐,๐๐๐	ความยาวของถนน	การสัญจรไปมา และการขนส่งทางการเกษตร สะดวก รวดเร็ว	กองแผนฯ กองคลัง กองช่าง กองพัสดุฯ

๖. ยุทธศาสตร์การพัฒนา ด้านการบริการสาธารณะ

แนวทางที่ ๑ ก่อสร้าง ปรับปรุง บำรุงรักษาดน สะพาน ทางเท้า เส้นทางจักรยาน ท่อระบายน้ำ ทำเทียบเรือ ระบบการจัดการขยะและระบบบำบัดน้ำเสีย และซ่อมแซม ปรับปรุงระบบสาธารณูปโภค ที่ได้รับความเสียหาย

ที่	โครงการ	วัตถุประสงค์	เป้าหมาย (ผลผลิตของโครงการ)	งบประมาณและที่ผ่านมา			ตัวชี้วัด (KPI)	ผลลัพธ์ที่คาดว่าจะได้รับ	หน่วยงาน ที่รับผิดชอบ
				๒๕๖๐ (บาท)	๒๕๖๑ (บาท)	๒๕๖๒ (บาท)			
๓๒	โครงการก่อสร้างถนนลาดยางแอสฟัลท์ติกคอนกรีต สายหนองไผ่ล้อม ม.๖ ต.สามควายเผือก อ.เมืองฯ เชื่อมต่อ ต.ดอนรวก อ.ดอนตูม	การสัญจรไปมา และ การขนส่งผลผลิตทางการเกษตรเป็นไปด้วยความสะดวก รวดเร็ว	กว้าง ๖ เมตร ยาว ๓๗๐ เมตร หนา ๐.๐๕ เมตร		๑,๓๓๒,๐๐๐		ความยาว ของถนน	การสัญจรไปมา และการขนส่งทาง การเกษตร สะดวก รวดเร็ว	กองแผนฯ กองคลัง กองช่าง กองพัสดุฯ
๓๓	โครงการก่อสร้างถนนลาดยางแอสฟัลท์ติกคอนกรีต สายสามควายเผือก-แหลมบัว ม.๘ ต.สามควายเผือก อ.เมืองฯ เชื่อมต่อ ต.แหลมบัว อ.นครชัยศรี	การสัญจรไปมา และ การขนส่งผลผลิตทางการเกษตรเป็นไปด้วยความสะดวก รวดเร็ว	กว้าง ๖ เมตร ยาว ๘๖๐ เมตร หนา ๐.๐๕ เมตร			๓,๐๙๖,๐๐๐	ความยาว ของถนน	การสัญจรไปมา และการขนส่งทาง การเกษตร สะดวก รวดเร็ว	กองแผนฯ กองคลัง กองช่าง กองพัสดุฯ
๓๔	โครงการก่อสร้างถนนลาดยางแอสฟัลท์ติกคอนกรีต ม.๓,๔,๖,๘ ต.หนองดินแดง อ.เมืองฯ	การสัญจรไปมา และ การขนส่งผลผลิตทางการเกษตรเป็นไปด้วยความสะดวก รวดเร็ว	กว้าง ๖ เมตร ยาว ๓,๐๐๐ เมตร หนา ๐.๐๕ เมตร		๑๐,๘๐๐,๐๐๐		ความยาว ของถนน	การสัญจรไปมา และการขนส่งทาง การเกษตร สะดวก รวดเร็ว	กองแผนฯ กองคลัง กองช่าง กองพัสดุฯ
๓๕	โครงการก่อสร้างถนนลาดยางแอสฟัลท์ติกคอนกรีต บริเวณศาลาประชาคม ม.๘ ต.หนองดินแดง เชื่อมต่อ ม.๕ ต.วังเย็น อ.เมืองฯ	การสัญจรไปมา และ การขนส่งผลผลิตทางการเกษตรเป็นไปด้วยความสะดวก รวดเร็ว	กว้าง ๖ เมตร ยาว ๖๐๐ เมตร หนา ๐.๐๕ เมตร		๒,๑๖๐,๐๐๐		ความยาว ของถนน	การสัญจรไปมา และการขนส่งทาง การเกษตร สะดวก รวดเร็ว	กองแผนฯ กองคลัง กองช่าง กองพัสดุฯ

๖. ยุทธศาสตร์การพัฒนา ด้านการบริการสาธารณะ

แนวทางที่ ๑ ก่อสร้าง ปรับปรุง บำรุงรักษาดูแล สะพาน ทางเท้า เส้นทางจักรยาน ท่อระบายน้ำ ทำเทียบเรือ ระบบการจัดการขยะและระบบบำบัดน้ำเสีย และซ่อมแซม ปรับปรุงระบบสาธารณูปโภค ที่ได้รับความเสียหาย

ที่	โครงการ	วัตถุประสงค์	เป้าหมาย (ผลผลิตของโครงการ)	งบประมาณและที่ผ่านมา			ตัวชี้วัด (KPI)	ผลลัพธ์ที่คาดว่าจะได้รับ	หน่วยงาน ที่รับผิดชอบ
				๒๕๖๐ (บาท)	๒๕๖๑ (บาท)	๒๕๖๒ (บาท)			
๓๖	โครงการก่อสร้างถนนลาดยางแอสฟัลท์ติกคอนกรีต สายเลียบบคลองชลประทาน ๑๗ - ๓๗ - ๑๗ - ๙๗ ฝั่งตะวันตก ม.๘ ต.หนองดินแดง เชื่อมต่อ ม.๕ ต.วังเย็น อ.เมืองฯ	การสัญจรไปมา และการขนส่งผลผลิตทางการเกษตรเป็นไปด้วยความสะดวก รวดเร็ว	กว้าง ๖ เมตร ยาว ๙๐๐ เมตร หนา ๐.๐๕ เมตร			๓,๒๔๐,๐๐๐	ความยาวของถนน	การสัญจรไปมา และการขนส่งทางการเกษตร สะดวก รวดเร็ว	กองแผนฯ กองคลัง กองช่าง กองพัสดุฯ
๓๗	โครงการก่อสร้างถนนลาดยางแอสฟัลท์ติกคอนกรีต สาย ซ.หุบไทรินด ๑ ม.๑,๘,๑๐ ต.หนองปากโลง เชื่อมต่อ ม.๑๕ ต.โพรงมะเดื่อ อ.เมืองฯ	การสัญจรไปมา และการขนส่งผลผลิตทางการเกษตรเป็นไปด้วยความสะดวก รวดเร็ว	กว้าง ๖ เมตร ยาว ๔๘๓ เมตร หนา ๐.๐๕ เมตร	๑,๖๒๕,๐๐๐			ความยาวของถนน	การสัญจรไปมา และการขนส่งทางการเกษตร สะดวก รวดเร็ว	กองแผนฯ กองคลัง กองช่าง กองพัสดุฯ
อ.สามพราน									
๓๘	โครงการก่อสร้างถนนลาดยางแอสฟัลท์ติกคอนกรีต ถนนสี่แยกพัฒนา ม.๒,๑๒,๑๓ ต.คลองจินดา เชื่อมต่อ ต.บางช้าง อ.สามพราน	การสัญจรไปมา และการขนส่งผลผลิตทางการเกษตรเป็นไปด้วยความสะดวก รวดเร็ว	กว้าง ๖ เมตร ยาว ๗๕๐ เมตร หนา ๐.๐๕ เมตร		๒,๗๐๐,๐๐๐		ความยาวของถนน	การสัญจรไปมา และการขนส่งทางการเกษตร สะดวก รวดเร็ว	กองแผนฯ กองคลัง กองช่าง กองพัสดุฯ
๓๙	โครงการก่อสร้างถนนลาดยางแอสฟัลท์ติกคอนกรีต สายเลียบบคลองจรเข้มด ม.๔ ต.ตลาดจินดา อ.สามพราน เชื่อมต่อ ม.๙ ต.ดอนยายหอม อ.เมืองฯ	การสัญจรไปมา และการขนส่งผลผลิตทางการเกษตรเป็นไปด้วยความสะดวก รวดเร็ว	กว้าง ๖ เมตร ยาว ๗๐๐ เมตร หนา ๐.๐๕ เมตร		๒,๕๒๐,๐๐๐		ความยาวของถนน	การสัญจรไปมา และการขนส่งทางการเกษตร สะดวก รวดเร็ว	กองแผนฯ กองคลัง กองช่าง กองพัสดุฯ

๖. ยุทธศาสตร์การพัฒนา ด้านการบริการสาธารณะ

แนวทางที่ ๑ ก่อสร้าง ปรับปรุง บำรุงรักษาดน สะพาน ทางเท้า เส้นทางจักรยาน ท่อระบายน้ำ ทำเทียบเรือ ระบบการจัดการขยะและระบบบำบัดน้ำเสีย และซ่อมแซม ปรับปรุงระบบสาธารณูปโภค ที่ได้รับความเสียหาย

ที่	โครงการ	วัตถุประสงค์	เป้าหมาย (ผลผลิตของโครงการ)	งบประมาณและที่ผ่านมา			ตัวชี้วัด (KPI)	ผลลัพธ์ที่คาดว่าจะได้รับ	หน่วยงาน ที่รับผิดชอบ
				๒๕๖๐ (บาท)	๒๕๖๑ (บาท)	๒๕๖๒ (บาท)			
๔๐	โครงการก่อสร้างถนนลาดยางแอสฟัลท์ติกคอนกรีต สายแสงอากาศประชานุทิศ ม.๕ ต.ตลาดจินดา อ.สามพราน จ.นครปฐม เชื่อมเขตติดต่อ ต.เจ็ดริ้ว อ.บ้านแพ้ว จ.สมุทรสาคร	การสัญจรไปมา และการขนส่งผลผลิตทางการเกษตรเป็นไปด้วยความสะดวก รวดเร็ว	กว้าง ๖ เมตร ยาว ๖๐๐ เมตร หนา ๐.๐๕ เมตร			๒,๑๖๐,๐๐๐	ความยาวของถนน	การสัญจรไปมา และการขนส่งทางการเกษตร สะดวก รวดเร็ว	กองแผนฯ กองคลัง กองช่าง กองพัสดุฯ
๔๑	โครงการก่อสร้างถนนลาดยางแอสฟัลท์ติกคอนกรีต สายหนองนางดำ - คลองเขื่อนขันธุ์ ม.๗,๑๑ ต.ตลาดจินดา อ.สามพราน จ.นครปฐม เชื่อมเขตติดต่อ ม.๕ ต.หลักสอง อ.บ้านแพ้ว จ.สมุทรสาคร	การสัญจรไปมา และการขนส่งผลผลิตทางการเกษตรเป็นไปด้วยความสะดวก รวดเร็ว	กว้าง ๖ เมตร ยาว ๖๐๐ เมตร หนา ๐.๐๕ เมตร		๒,๑๖๐,๐๐๐		ความยาวของถนน	การสัญจรไปมา และการขนส่งทางการเกษตร สะดวก รวดเร็ว	กองแผนฯ กองคลัง กองช่าง กองพัสดุฯ
๔๒	โครงการก่อสร้างถนนลาดยางแอสฟัลท์ติกคอนกรีต สายเข้าทวีพัฒนาประชาร่วมใจ ม.๙ ต.ตลาดจินดา เชื่อมต่อ ม.๖ ต.คลองจินดา อ.สามพราน และ ม.๔ ต.โคกพระเจดีย์ อ.นครชัยศรี	การสัญจรไปมา และการขนส่งผลผลิตทางการเกษตรเป็นไปด้วยความสะดวก รวดเร็ว	กว้าง ๖ เมตร ยาว ๕๕๐ เมตร หนา ๐.๐๕ เมตร		๑,๙๘๐,๐๐๐		ความยาวของถนน	การสัญจรไปมา และการขนส่งทางการเกษตร สะดวก รวดเร็ว	กองแผนฯ กองคลัง กองช่าง กองพัสดุฯ
๔๓	โครงการก่อสร้างถนนลาดยางแอสฟัลท์ติกคอนกรีต สายรุ่งบุญมีอุทิศ ม.๑๐ ต.ตลาดจินดา เชื่อมต่อ ม.๔ ต.คลองจินดา อ.สามพราน	การสัญจรไปมา และการขนส่งผลผลิตทางการเกษตรเป็นไปด้วยความสะดวก รวดเร็ว	กว้าง ๖ เมตร ยาว ๕๐๐ เมตร หนา ๐.๐๕ เมตร	๑,๘๐๐,๐๐๐			ความยาวของถนน	การสัญจรไปมา และการขนส่งทางการเกษตร สะดวก รวดเร็ว	กองแผนฯ กองคลัง กองช่าง กองพัสดุฯ

๖. ยุทธศาสตร์การพัฒนา ด้านการบริการสาธารณะ

แนวทางที่ ๑ ก่อสร้าง ปรับปรุง บำรุงรักษาดน สะพาน ทางเท้า เส้นทางจักรยาน ท่อระบายน้ำ ทำเทียบเรือ ระบบการจัดการขยะและระบบบำบัดน้ำเสีย และซ่อมแซม ปรับปรุงระบบสาธารณูปโภค ที่ได้รับความเสียหาย

ที่	โครงการ	วัตถุประสงค์	เป้าหมาย (ผลผลิตของโครงการ)	งบประมาณและที่ผ่านมา			ตัวชี้วัด (KPI)	ผลลัพธ์ที่คาดว่าจะได้รับ	หน่วยงาน ที่รับผิดชอบ
				๒๕๖๐ (บาท)	๒๕๖๑ (บาท)	๒๕๖๒ (บาท)			
๔๔	โครงการก่อสร้างถนนลาดยางแอสฟัลท์ติกคอนกรีต หมู่บ้านเคหะ ๑ ม.๔ ต.ท่าตลาด เชื่อมต่อ ต.ยายชา อ.สามพราน	การสัญจรไปมา และการขนส่งผลผลิตทางการเกษตรเป็นไปด้วยความสะดวก รวดเร็ว	กว้าง ๖ เมตร ยาว ๑,๐๔๐ เมตร หนา ๐.๐๕ เมตร			๓,๗๔๔,๐๐๐	ความยาวของถนน	การสัญจรไปมา และการขนส่งทางการเกษตร สะดวก รวดเร็ว	กองแผนฯ กองคลัง กองช่าง กองพัสดุฯ
๔๕	โครงการก่อสร้างถนนลาดยางแอสฟัลท์ติกคอนกรีต ถนนหน้าสนามกอล์ฟ ม.๔,๖ ต.ท่าตลาด เชื่อมต่อ ต.ยายชา และ ต.ไร่ชิง อ.สามพราน	การสัญจรไปมา และการขนส่งผลผลิตทางการเกษตรเป็นไปด้วยความสะดวก รวดเร็ว	กว้าง ๗ เมตร ยาว ๗๐๐ เมตร หนา ๐.๐๕ เมตร			๒,๙๔๐,๐๐๐	ความยาวของถนน	การสัญจรไปมา และการขนส่งทางการเกษตร สะดวก รวดเร็ว	กองแผนฯ กองคลัง กองช่าง กองพัสดุฯ
๔๖	โครงการก่อสร้างถนนลาดยางแอสฟัลท์ติกคอนกรีต ถนนเทิดพระเกียรติสมเด็จพระเจ้า ม.๓ - ๗ ต.บางเตย เชื่อมต่อ ต.ทรงคนอง และ ต.คลองใหม่ อ.สามพราน	การสัญจรไปมา และการขนส่งผลผลิตทางการเกษตรเป็นไปด้วยความสะดวก รวดเร็ว	กว้าง ๖ เมตร ยาว ๑,๐๐๐ เมตร หนา ๐.๐๕ เมตร			๓,๖๐๐,๐๐๐	ความยาวของถนน	การสัญจรไปมา และการขนส่งทางการเกษตร สะดวก รวดเร็ว	กองแผนฯ กองคลัง กองช่าง กองพัสดุฯ
๔๗	โครงการก่อสร้างถนนลาดยางแอสฟัลท์ติกคอนกรีต พร้อมวางท่อระบายน้ำ ซอยโปลา ม.๔ ต.ยายชา เชื่อมต่อ ม.๕ เขต ทม.สามพราน อ.สามพราน	การสัญจรไปมา และการขนส่งผลผลิตทางการเกษตรเป็นไปด้วยความสะดวก รวดเร็ว	กว้าง ๖ เมตร ยาว ๔๔๘ เมตร หนา ๐.๐๕ เมตร		๑,๖๑๒,๘๐๐		ความยาวของถนน	การสัญจรไปมา และการขนส่งทางการเกษตร สะดวก รวดเร็ว	กองแผนฯ กองคลัง กองช่าง กองพัสดุฯ

๖. ยุทธศาสตร์การพัฒนา ด้านการบริการสาธารณะ

แนวทางที่ ๑ ก่อสร้าง ปรับปรุง บำรุงรักษาถนน สะพาน ทางเท้า เส้นทางจักรยาน ท่อระบายน้ำ ทำเทียบเรือ ระบบการจัดการขยะและระบบบำบัดน้ำเสีย และซ่อมแซม ปรับปรุงระบบสาธารณูปโภค ที่ได้รับความเสียหาย

ที่	โครงการ	วัตถุประสงค์	เป้าหมาย (ผลผลิตของโครงการ)	งบประมาณและที่ผ่านมา			ตัวชี้วัด (KPI)	ผลลัพธ์ที่คาดว่าจะได้รับ	หน่วยงาน ที่รับผิดชอบ
				๒๕๖๐ (บาท)	๒๕๖๑ (บาท)	๒๕๖๒ (บาท)			
๔๘	อ.นครชัยศรี โครงการก่อสร้างถนนลาดยางแอสฟัลท์ติกคอนกรีต ถนนเฉลิมพระเกียรติ ม.๑ ต.โคกพระเจดีย์ อ.นครชัยศรี เชื่อมต่อ ต.คลองจินดา อ.สามพราน	การสัญจรไปมา และ การขนส่งผลผลิตทางการเกษตรเป็นไปด้วยความสะดวก รวดเร็ว	กว้าง ๖ เมตร ยาว ๗๐๐ เมตร หนา ๐.๐๕ เมตร		๒,๕๒๐,๐๐๐		ความยาวของถนน	การสัญจรไปมา และการขนส่งทางการเกษตร สะดวก รวดเร็ว	กองแผนฯ กองคลัง กองช่าง กองพัสดุฯ
๔๙	โครงการก่อสร้างถนนลาดยางแอสฟัลท์ติกคอนกรีต สายเลียบบนน้ำตลอดสาย ม.๑ ต.จี้วราย เชื่อมต่อ ต.ไทยवास อ.นครชัยศรี	การสัญจรไปมา และ การขนส่งผลผลิตทางการเกษตรเป็นไปด้วยความสะดวก รวดเร็ว	กว้าง ๖ เมตร ยาว ๙๐๐ เมตร หนา ๐.๐๕ เมตร			๓,๒๔๐,๐๐๐	ความยาวของถนน	การสัญจรไปมา และการขนส่งทางการเกษตร สะดวก รวดเร็ว	กองแผนฯ กองคลัง กองช่าง กองพัสดุฯ
๕๐	โครงการก่อสร้างถนนลาดยางแอสฟัลท์ติกคอนกรีต บริเวณศาลเจ้าปู่บ้านดอน - ศาลาเอนกประสงค์ ม.๒ ต.จี้วราย อ.นครชัยศรี	การสัญจรไปมา และ การขนส่งผลผลิตทางการเกษตรเป็นไปด้วยความสะดวก รวดเร็ว	กว้าง ๖ เมตร ยาว ๒๘๐ เมตร หนา ๐.๐๕ เมตร		๑,๐๐๘,๐๐๐		ความยาวของถนน	การสัญจรไปมา และการขนส่งทางการเกษตร สะดวก รวดเร็ว	กองแผนฯ กองคลัง กองช่าง กองพัสดุฯ
๕๑	โครงการก่อสร้างถนนลาดยางแอสฟัลท์ติกคอนกรีต บ้านท้ายคู้ ม.๒ ต.ไทยवास เชื่อมต่อ ต.จี้วราย อ.นครชัยศรี	การสัญจรไปมา และ การขนส่งผลผลิตทางการเกษตรเป็นไปด้วยความสะดวก รวดเร็ว	กว้าง ๖ เมตร ยาว ๔๒๐ เมตร หนา ๐.๐๕ เมตร		๑,๕๑๒,๐๐๐		ความยาวของถนน	การสัญจรไปมา และการขนส่งทางการเกษตร สะดวก รวดเร็ว	กองแผนฯ กองคลัง กองช่าง กองพัสดุฯ

๖. ยุทธศาสตร์การพัฒนา ด้านการบริการสาธารณะ

แนวทางที่ ๑ ก่อสร้าง ปรับปรุง บำรุงรักษาดูแล สะพาน ทางเท้า เส้นทางจักรยาน ท่อระบายน้ำ ทำเทียบเรือ ระบบการจัดการขยะและระบบบำบัดน้ำเสีย และซ่อมแซม ปรับปรุงระบบสาธารณูปโภค ที่ได้รับความเสียหาย

ที่	โครงการ	วัตถุประสงค์	เป้าหมาย (ผลผลิตของโครงการ)	งบประมาณและที่ผ่านมา			ตัวชี้วัด (KPI)	ผลลัพธ์ที่คาดว่าจะได้รับ	หน่วยงาน ที่รับผิดชอบ
				๒๕๖๐ (บาท)	๒๕๖๑ (บาท)	๒๕๖๒ (บาท)			
๕๒	โครงการก่อสร้างถนนลาดยางแอสฟัลท์ติกคอนกรีต ม.๔ ต.ไทยवास อ.นครชัยศรี เชื่อมต่อ ม.๒ ต.หอมเกร็ด อ.สามพราน	การสัญจรไปมา และการขนส่งผลผลิตทางการเกษตรเป็นไปด้วยความสะดวก รวดเร็ว	กว้าง ๖ เมตร ยาว ๔๒๐ เมตร หนา ๐.๐๕ เมตร			๑,๕๑๒,๐๐๐	ความยาวของถนน	การสัญจรไปมา และการขนส่งทางการเกษตร สะดวก รวดเร็ว	กองแผนฯ กองคลัง กองช่าง กองพัสดุฯ
๕๓	โครงการก่อสร้างถนนลาดยางแอสฟัลท์ติกคอนกรีต สายเลียบบulongสัมปทวน - คลองไผ่นกแขวก ม.๔ ต.วัดแค เชื่อมต่อ ต.ศิระทอง และ ต.แหลมบัว อ.นครชัยศรี	การสัญจรไปมา และการขนส่งผลผลิตทางการเกษตรเป็นไปด้วยความสะดวก รวดเร็ว	กว้าง ๖ เมตร ยาว ๘๐๐ เมตร หนา ๐.๐๕ เมตร			๒,๘๘๐,๐๐๐	ความยาวของถนน	การสัญจรไปมา และการขนส่งทางการเกษตร สะดวก รวดเร็ว	กองแผนฯ กองคลัง กองช่าง กองพัสดุฯ
๕๔	โครงการก่อสร้างถนนลาดยางแอสฟัลท์ติกคอนกรีต สายเลียบบulongสัมปทวน ม.๒ ต.สัมปทวน เชื่อมต่อ ต.แหลมบัว อ.นครชัยศรี	การสัญจรไปมา และการขนส่งผลผลิตทางการเกษตรเป็นไปด้วยความสะดวก รวดเร็ว	กว้าง ๖ เมตร ยาว ๗๐๐ เมตร หนา ๐.๐๕ เมตร		๒,๕๒๐,๐๐๐		ความยาวของถนน	การสัญจรไปมา และการขนส่งทางการเกษตร สะดวก รวดเร็ว	กองแผนฯ กองคลัง กองช่าง กองพัสดุฯ
อ.กำแพงแสน									
๕๕	โครงการก่อสร้างถนนลาดยางแอสฟัลท์ติกคอนกรีต สายทุ่งกระพังโหม ๑ ม.๘ ต.กำแพงแสน เชื่อมต่อ ม.๙ ต.สระสีมูม อ.กำแพงแสน	การสัญจรไปมา และการขนส่งผลผลิตทางการเกษตรเป็นไปด้วยความสะดวก รวดเร็ว	กว้าง ๖ เมตร ยาว ๓๖๐ เมตร หนา ๐.๐๕ เมตร			๑,๒๙๖,๐๐๐	ความยาวของถนน	การสัญจรไปมา และการขนส่งทางการเกษตร สะดวก รวดเร็ว	กองแผนฯ กองคลัง กองช่าง กองพัสดุฯ

๖. ยุทธศาสตร์การพัฒนา ด้านการบริการสาธารณะ

แนวทางที่ ๑ ก่อสร้าง ปรับปรุง บำรุงรักษาดน สะพาน ทางเท้า เส้นทางจักรยาน ท่อระบายน้ำ ทำเทียบเรือ ระบบการจัดการขยะและระบบบำบัดน้ำเสีย และซ่อมแซม ปรับปรุงระบบสาธารณูปโภค ที่ได้รับความเสียหาย

ที่	โครงการ	วัตถุประสงค์	เป้าหมาย (ผลผลิตของโครงการ)	งบประมาณและที่ผ่านมา			ตัวชี้วัด (KPI)	ผลลัพธ์ที่คาดว่าจะได้รับ	หน่วยงาน ที่รับผิดชอบ
				๒๕๖๐ (บาท)	๒๕๖๑ (บาท)	๒๕๖๒ (บาท)			
๕๖	โครงการก่อสร้างถนนลาดยางแอสฟัลท์ติกคอนกรีต สายศรีมงคล ม.๑๒ ต.กำแพงแสน เชื่อมต่อ ต.ดอนข่อย อ.กำแพงแสน	การสัญจรไปมา และการขนส่งผลผลิตทางการเกษตรเป็นไปด้วยความสะดวก รวดเร็ว	กว้าง ๖ เมตร ยาว ๗๐๐ เมตร หนา ๐.๐๕ เมตร		๒,๕๒๐,๐๐๐		ความยาวของถนน	การสัญจรไปมา และการขนส่งทางการเกษตร สะดวก รวดเร็ว	กองแผนฯ กองคลัง กองช่าง กองพัสดุฯ
๕๗	โครงการก่อสร้างถนนลาดยางแอสฟัลท์ติกคอนกรีต สายเอกชัย ๒ ม.๑๒ ต.กำแพงแสน เชื่อมต่อ ต.สระสีมูม อ.กำแพงแสน	การสัญจรไปมา และการขนส่งผลผลิตทางการเกษตรเป็นไปด้วยความสะดวก รวดเร็ว	กว้าง ๖ เมตร ยาว ๒๐๐ เมตร หนา ๐.๐๕ เมตร		๗๒๐,๐๐๐		ความยาวของถนน	การสัญจรไปมา และการขนส่งทางการเกษตร สะดวก รวดเร็ว	กองแผนฯ กองคลัง กองช่าง กองพัสดุฯ
๕๘	โครงการก่อสร้างถนนลาดยางแอสฟัลท์ติกคอนกรีต สายทุ่งเจริญทอง ๒ ต.กำแพงแสน เชื่อมต่อ ม.๗ ต.สระสีมูม อ.กำแพงแสน	การสัญจรไปมา และการขนส่งผลผลิตทางการเกษตรเป็นไปด้วยความสะดวก รวดเร็ว	กว้าง ๖ เมตร ยาว ๒๑๒ เมตร หนา ๐.๐๕ เมตร			๗๖๓,๒๐๐	ความยาวของถนน	การสัญจรไปมา และการขนส่งทางการเกษตร สะดวก รวดเร็ว	กองแผนฯ กองคลัง กองช่าง กองพัสดุฯ
๕๙	โครงการก่อสร้างถนนลาดยางแอสฟัลท์ติกคอนกรีต สายสะพานหนองมะเขือ ม.๕ ต.ดอนข่อย เชื่อมต่อบ้านไผ่โทน ม.๕ ต.สระสีมูม อ.กำแพงแสน	การสัญจรไปมา และการขนส่งผลผลิตทางการเกษตรเป็นไปด้วยความสะดวก รวดเร็ว	กว้าง ๖ เมตร ยาว ๘๐๐ เมตร หนา ๐.๐๕ เมตร		๒,๘๘๐,๐๐๐		ความยาวของถนน	การสัญจรไปมา และการขนส่งทางการเกษตร สะดวก รวดเร็ว	กองแผนฯ กองคลัง กองช่าง กองพัสดุฯ

๖. ยุทธศาสตร์การพัฒนา ด้านการบริการสาธารณะ

แนวทางที่ ๑ ก่อสร้าง ปรับปรุง บำรุงรักษาดูแล สะพาน ทางเท้า เส้นทางจักรยาน ท่อระบายน้ำ ทำเทียบเรือ ระบบการจัดการขยะและระบบบำบัดน้ำเสีย และซ่อมแซม ปรับปรุงระบบสาธารณูปโภค ที่ได้รับความเสียหาย

ที่	โครงการ	วัตถุประสงค์	เป้าหมาย (ผลผลิตของโครงการ)	งบประมาณและที่ผ่านมา			ตัวชี้วัด (KPI)	ผลลัพธ์ที่คาดว่าจะได้รับ	หน่วยงาน ที่รับผิดชอบ
				๒๕๖๐ (บาท)	๒๕๖๑ (บาท)	๒๕๖๒ (บาท)			
๖๐	โครงการก่อสร้างถนนลาดยางแอสฟัลท์ติกคอนกรีต ม.๗,๑ ต.ดอนข่อย อ.กำแพงแสน เชื่อมต่อ ต.สามง่าม อ.ดอนตูม	การสัญจรไปมา และการขนส่งผลผลิตทางการเกษตรเป็นไปด้วยความสะดวก รวดเร็ว	กว้าง ๖ เมตร ยาว ๑,๐๐๐ เมตร หนา ๐.๐๕ เมตร		๓,๖๐๐,๐๐๐		ความยาวของถนน	การสัญจรไปมา และการขนส่งทางการเกษตร สะดวก รวดเร็ว	กองแผนฯ กองคลัง กองช่าง กองพัสดุฯ
๖๑	โครงการก่อสร้างถนนลาดยางแอสฟัลท์ติกคอนกรีต บ้านคลองตะลิ่ง ม.๘ ต.ดอนข่อย อ.กำแพงแสน เชื่อมต่อ ต.สามง่าม อ.ดอนตูม	การสัญจรไปมา และการขนส่งผลผลิตทางการเกษตรเป็นไปด้วยความสะดวก รวดเร็ว	กว้าง ๖ เมตร ยาว ๕๐๐ เมตร หนา ๐.๐๕ เมตร		๑,๘๐๐,๐๐๐		ความยาวของถนน	การสัญจรไปมา และการขนส่งทางการเกษตร สะดวก รวดเร็ว	กองแผนฯ กองคลัง กองช่าง กองพัสดุฯ
๖๒	โครงการก่อสร้างถนนลาดยางแอสฟัลท์ติกคอนกรีต ม.๑๐,๑๑ ต.ดอนข่อย เชื่อมต่อ บ้านวังไม้แดง ม.๑๒ ต.วังน้ำเขียว อ.กำแพงแสน	การสัญจรไปมา และการขนส่งผลผลิตทางการเกษตรเป็นไปด้วยความสะดวก รวดเร็ว	กว้าง ๖ เมตร ยาว ๘๐๐ เมตร หนา ๐.๐๕ เมตร			๒,๘๘๐,๐๐๐	ความยาวของถนน	การสัญจรไปมา และการขนส่งทางการเกษตร สะดวก รวดเร็ว	กองแผนฯ กองคลัง กองช่าง กองพัสดุฯ
๖๓	โครงการก่อสร้างถนนลาดยางแอสฟัลท์ติกคอนกรีต บ้านใหม่โพธิ์ศรี ม.๑๑ ต.ดอนข่อย เชื่อมต่อ บ้านดอนเตาอิฐ ม.๘ ต.สระสีมูม อ.กำแพงแสน	การสัญจรไปมา และการขนส่งผลผลิตทางการเกษตรเป็นไปด้วยความสะดวก รวดเร็ว	กว้าง ๖ เมตร ยาว ๘๐๐ เมตร หนา ๐.๐๕ เมตร			๒,๘๘๐,๐๐๐	ความยาวของถนน	การสัญจรไปมา และการขนส่งทางการเกษตร สะดวก รวดเร็ว	กองแผนฯ กองคลัง กองช่าง กองพัสดุฯ

๖. ยุทธศาสตร์การพัฒนา ด้านการบริการสาธารณะ

แนวทางที่ ๑ ก่อสร้าง ปรับปรุง บำรุงรักษาดน สะพาน ทางเท้า เส้นทางจักรยาน ท่อระบายน้ำ ทำเทียบเรือ ระบบการจัดการขยะและระบบบำบัดน้ำเสีย และซ่อมแซม ปรับปรุงระบบสาธารณูปโภค ที่ได้รับความเสียหาย

ที่	โครงการ	วัตถุประสงค์	เป้าหมาย (ผลผลิตของโครงการ)	งบประมาณและที่ผ่านมา			ตัวชี้วัด (KPI)	ผลลัพธ์ที่คาดว่าจะได้รับ	หน่วยงาน ที่รับผิดชอบ
				๒๕๖๐ (บาท)	๒๕๖๑ (บาท)	๒๕๖๒ (บาท)			
๖๔	โครงการก่อสร้างถนนลาดยางแอสฟัลท์ติกคอนกรีต บ้านทองสะอาด ม.๑๕ ต.ดอนข่อย เชื่อมต่อบ้านกรีนแลนด์ ม.๑๒ ต.วังน้ำเขียว อ.กำแพงแสน	การสัญจรไปมา และการขนส่งผลผลิตทางการเกษตรเป็นไปด้วยความสะดวก รวดเร็ว	กว้าง ๖ เมตร ยาว ๗๐๐ เมตร หนา ๐.๐๕ เมตร		๒,๕๒๐,๐๐๐		ความยาวของถนน	การสัญจรไปมา และการขนส่งทางการเกษตร สะดวก รวดเร็ว	กองแผนฯ กองคลัง กองช่าง กองพัสดุฯ
๖๕	โครงการก่อสร้างถนนลาดยางแอสฟัลท์ติกคอนกรีต สายจุดเริ่มริมบ้านนายบุญช่วย เพชรทอง ม.๖,๗,๑๑ ต.ทุ่งบัว เชื่อมต่อ ม.๑๓ ต.ทุ่งลูกนก อ.กำแพงแสน	การสัญจรไปมา และการขนส่งผลผลิตทางการเกษตรเป็นไปด้วยความสะดวก รวดเร็ว	กว้าง ๖ เมตร ยาว ๗๐๐ เมตร หนา ๐.๐๕ เมตร			๒,๕๒๐,๐๐๐	ความยาวของถนน	การสัญจรไปมา และการขนส่งทางการเกษตร สะดวก รวดเร็ว	กองแผนฯ กองคลัง กองช่าง กองพัสดุฯ
๖๖	โครงการก่อสร้างถนนลาดยางแอสฟัลท์ติกคอนกรีต ม.๕ ต.ทุ่งบัว เชื่อมต่อ ม.๘ ต.รางพิกุล อ.กำแพงแสน	การสัญจรไปมา และการขนส่งผลผลิตทางการเกษตรเป็นไปด้วยความสะดวก รวดเร็ว	กว้าง ๖ เมตร ยาว ๗๐๐ เมตร หนา ๐.๐๕ เมตร			๒,๕๒๐,๐๐๐	ความยาวของถนน	การสัญจรไปมา และการขนส่งทางการเกษตร สะดวก รวดเร็ว	กองแผนฯ กองคลัง กองช่าง กองพัสดุฯ
๖๗	โครงการก่อสร้างถนนลาดยางแอสฟัลท์ติกคอนกรีต สายบ้านนายมงคล จ้อยร้อย ม.๑๐ ต.ทุ่งบัว เชื่อมต่อ ม.๓ ต.รางพิกุล อ.กำแพงแสน	การสัญจรไปมา และการขนส่งผลผลิตทางการเกษตรเป็นไปด้วยความสะดวก รวดเร็ว	กว้าง ๖ เมตร ยาว ๔๐๐ เมตร หนา ๐.๐๕ เมตร			๑,๔๔๐,๐๐๐	ความยาวของถนน	การสัญจรไปมา และการขนส่งทางการเกษตร สะดวก รวดเร็ว	กองแผนฯ กองคลัง กองช่าง กองพัสดุฯ

๖. ยุทธศาสตร์การพัฒนา ด้านการบริการสาธารณะ

แนวทางที่ ๑ ก่อสร้าง ปรับปรุง บำรุงรักษาดน สะพาน ทางเท้า เส้นทางจักรยาน ท่อระบายน้ำ ทำเทียบเรือ ระบบการจัดการขยะและระบบบำบัดน้ำเสีย และซ่อมแซม ปรับปรุงระบบสาธารณูปโภค ที่ได้รับความเสียหาย

ที่	โครงการ	วัตถุประสงค์	เป้าหมาย (ผลผลิตของโครงการ)	งบประมาณและที่ผ่านมา			ตัวชี้วัด (KPI)	ผลลัพธ์ที่คาดว่าจะได้รับ	หน่วยงาน ที่รับผิดชอบ
				๒๕๖๐ (บาท)	๒๕๖๑ (บาท)	๒๕๖๒ (บาท)			
๖๘	โครงการก่อสร้างถนนลาดยางแอสฟัลท์ติกคอนกรีต สายเลียบบคลองชลประทาน ม.๑๗ ต.ทุ่งลูกนก เชื่อมต่อ ม.๓ ต.หนองกระทุ่ม อ.กำแพงแสน	การสัญจรไปมา และการขนส่งผลผลิตทางการเกษตรเป็นไปด้วยความสะดวก รวดเร็ว	กว้าง ๖ เมตร ยาว ๗๐๐ เมตร หนา ๐.๐๕ เมตร		๒,๕๒๐,๐๐๐		ความยาวของถนน	การสัญจรไปมา และการขนส่งทางการเกษตร สะดวก รวดเร็ว	กองแผนฯ กองคลัง กองช่าง กองพัสดุฯ
๖๙	โครงการก่อสร้างถนนลาดยางแอสฟัลท์ติกคอนกรีต สายบ้านดอนซาก-บ้านโพระดาบ ม.๒๑ ต.ทุ่งลูกนก เชื่อมต่อ ม.๕ ต.รางพิกุล อ.กำแพงแสน	การสัญจรไปมา และการขนส่งผลผลิตทางการเกษตรเป็นไปด้วยความสะดวก รวดเร็ว	กว้าง ๖ เมตร ยาว ๔๓๐ เมตร หนา ๐.๐๕ เมตร	๑,๔๙๙,๐๐๐			ความยาวของถนน	การสัญจรไปมา และการขนส่งทางการเกษตร สะดวก รวดเร็ว	กองแผนฯ กองคลัง กองช่าง กองพัสดุฯ
๗๐	โครงการก่อสร้างถนนลาดยางแอสฟัลท์ติกคอนกรีต จากแยกทางหลวง ๓๔๖ ม.๒๒ ต.ทุ่งลูกนก เชื่อมต่อ ม.๓ ต.หนองกระทุ่ม อ.กำแพงแสน	การสัญจรไปมา และการขนส่งผลผลิตทางการเกษตรเป็นไปด้วยความสะดวก รวดเร็ว	กว้าง ๖ เมตร ยาว ๔๒๕ เมตร หนา ๐.๐๕ เมตร	๑,๔๙๕,๐๐๐			ความยาวของถนน	การสัญจรไปมา และการขนส่งทางการเกษตร สะดวก รวดเร็ว	กองแผนฯ กองคลัง กองช่าง กองพัสดุฯ
๗๑	โครงการก่อสร้างถนนลาดยางแอสฟัลท์ติกคอนกรีต ถนนสายทุ่งประดู่, บ้านหนองจิกเล็ก, บ้านห้วยด้วน ม.๓,๒ ต.รางพิกุล เชื่อมต่อ ม.๗ ต.ทุ่งบัว อ.กำแพงแสน	การสัญจรไปมา และการขนส่งผลผลิตทางการเกษตรเป็นไปด้วยความสะดวก รวดเร็ว	กว้าง ๖ เมตร ยาว ๕๐๐ เมตร หนา ๐.๐๕ เมตร	๑,๗๗๔,๐๐๐			ความยาวของถนน	การสัญจรไปมา และการขนส่งทางการเกษตร สะดวก รวดเร็ว	กองแผนฯ กองคลัง กองช่าง กองพัสดุฯ

๖. ยุทธศาสตร์การพัฒนา ด้านการบริการสาธารณะ

แนวทางที่ ๑ ก่อสร้าง ปรับปรุง บำรุงรักษาดน สะพาน ทางเท้า เส้นทางจักรยาน ท่อระบายน้ำ ทำเทียบเรือ ระบบการจัดการขยะและระบบบำบัดน้ำเสีย และซ่อมแซม ปรับปรุงระบบสาธารณูปโภค ที่ได้รับความเสียหาย

ที่	โครงการ	วัตถุประสงค์	เป้าหมาย (ผลผลิตของโครงการ)	งบประมาณและที่ผ่านมา			ตัวชี้วัด (KPI)	ผลลัพธ์ที่คาดว่าจะได้รับ	หน่วยงาน ที่รับผิดชอบ
				๒๕๖๐ (บาท)	๒๕๖๑ (บาท)	๒๕๖๒ (บาท)			
๗๒	โครงการก่อสร้างถนนลาดยางแอสฟัลท์ติกคอนกรีต ถนนสายทุ่งประดู่ ม.๓ ต.รางพิบูลย์ เชื่อมต่อ ม.๗ ต.ทุ่งบัว อ.กำแพงแสน	การสัญจรไปมา และการขนส่งผลผลิตทางการเกษตรเป็นไปด้วยความสะดวก รวดเร็ว	กว้าง ๖ เมตร ยาว ๕๕๐ เมตร หนา ๐.๐๕ เมตร		๑,๙๘๐,๐๐๐		ความยาวของถนน	การสัญจรไปมา และการขนส่งทางการเกษตร สะดวก รวดเร็ว	กองแผนฯ กองคลัง กองช่าง กองพัสดุฯ
๗๓	โครงการก่อสร้างถนนลาดยางแอสฟัลท์ติกคอนกรีต สายบ้านรางหมัน ม.๕ ต.รางพิบูลย์ เชื่อมต่อ ม.๒ ต.ทุ่งลูกนก อ.กำแพงแสน	การสัญจรไปมา และการขนส่งผลผลิตทางการเกษตรเป็นไปด้วยความสะดวก รวดเร็ว	กว้าง ๖ เมตร ยาว ๙๗๐ เมตร หนา ๐.๐๕ เมตร	๓,๖๕๓,๐๐๐			ความยาวของถนน	การสัญจรไปมา และการขนส่งทางการเกษตร สะดวก รวดเร็ว	กองแผนฯ กองคลัง กองช่าง กองพัสดุฯ
๗๔	โครงการก่อสร้างถนนลาดยางแอสฟัลท์ติกคอนกรีต สายบ้านหนองกระทิง ม.๕ ต.รางพิบูลย์ เชื่อมต่อ ม.๑๐ ต.ทุ่งลูกนก อ.กำแพงแสน	การสัญจรไปมา และการขนส่งผลผลิตทางการเกษตรเป็นไปด้วยความสะดวก รวดเร็ว	กว้าง ๖ เมตร ยาว ๗๑๙ เมตร หนา ๐.๐๕ เมตร		๒,๕๘๘,๔๐๐		ความยาวของถนน	การสัญจรไปมา และการขนส่งทางการเกษตร สะดวก รวดเร็ว	กองแผนฯ กองคลัง กองช่าง กองพัสดุฯ
๗๕	โครงการก่อสร้างถนนลาดยางแอสฟัลท์ติกคอนกรีต สายบ้านทุ่งพัฒนา (เลียบทางรถไฟ) ม.๖,๓ ต.รางพิบูลย์ เชื่อมต่อ ม.๓ ต.ทุ่งบัว อ.กำแพงแสน	การสัญจรไปมา และการขนส่งผลผลิตทางการเกษตรเป็นไปด้วยความสะดวก รวดเร็ว	กว้าง ๖ เมตร ยาว ๘๐๐ เมตร หนา ๐.๐๕ เมตร		๒,๘๘๐,๐๐๐		ความยาวของถนน	การสัญจรไปมา และการขนส่งทางการเกษตร สะดวก รวดเร็ว	กองแผนฯ กองคลัง กองช่าง กองพัสดุฯ

๖. ยุทธศาสตร์การพัฒนา ด้านการบริการสาธารณะ

แนวทางที่ ๑ ก่อสร้าง ปรับปรุง บำรุงรักษาดูแล สะพาน ทางเท้า เส้นทางจักรยาน ท่อระบายน้ำ ทำเทียบเรือ ระบบการจัดการขยะและระบบบำบัดน้ำเสีย และซ่อมแซม ปรับปรุงระบบสาธารณูปโภค ที่ได้รับความเสียหาย

ที่	โครงการ	วัตถุประสงค์	เป้าหมาย (ผลผลิตของโครงการ)	งบประมาณและที่ผ่านมา			ตัวชี้วัด (KPI)	ผลลัพธ์ที่คาดว่าจะได้รับ	หน่วยงาน ที่รับผิดชอบ
				๒๕๖๐ (บาท)	๒๕๖๑ (บาท)	๒๕๖๒ (บาท)			
๗๖	โครงการก่อสร้างถนนลาดยางแอสฟัลท์ติกคอนกรีต สายบ้านทุ่งพัฒนา - ทุ่งบัว ม.๗ ต.รางพิบูลย์ เชื่อมต่อ ม.๓ ต.ทุ่งบัว อ.กำแพงแสน	การสัญจรไปมา และการขนส่งผลผลิตทางการเกษตรเป็นไปด้วยความสะดวก รวดเร็ว	กว้าง ๖ เมตร ยาว ๔๓๐ เมตร หนา ๐.๐๕ เมตร	๑,๕๓๕,๐๐๐			ความยาวของถนน	การสัญจรไปมา และการขนส่งทางการเกษตร สะดวก รวดเร็ว	กองแผนฯ กองคลัง กองช่าง กองพัสดุฯ
๗๗	โครงการก่อสร้างถนนลาดยางแอสฟัลท์ติกคอนกรีต สายบ้านทุ่งน้อย ม.๘ ต.รางพิบูลย์ เชื่อมต่อ ม.๗ ต.ทุ่งบัว อ.กำแพงแสน	การสัญจรไปมา และการขนส่งผลผลิตทางการเกษตรเป็นไปด้วยความสะดวก รวดเร็ว	กว้าง ๖ เมตร ยาว ๔๐๐ เมตร หนา ๐.๐๕ เมตร			๑,๔๔๐,๐๐๐	ความยาวของถนน	การสัญจรไปมา และการขนส่งทางการเกษตร สะดวก รวดเร็ว	กองแผนฯ กองคลัง กองช่าง กองพัสดุฯ
๗๘	โครงการก่อสร้างถนนลาดยางแอสฟัลท์ติกคอนกรีต สายเลียบบคลองท่าสาร - บางปลา ม.๕ - ๒ ต.วังน้ำเขียว เชื่อมต่อ ต.ดอนข่อย อ.กำแพงแสน	การสัญจรไปมา และการขนส่งผลผลิตทางการเกษตรเป็นไปด้วยความสะดวก รวดเร็ว	กว้าง ๖ เมตร ยาว ๒,๗๐๐ เมตร หนา ๐.๐๕ เมตร	๘,๘๒๘,๐๐๐			ความยาวของถนน	การสัญจรไปมา และการขนส่งทางการเกษตร สะดวก รวดเร็ว	กองแผนฯ กองคลัง กองช่าง กองพัสดุฯ
๗๙	โครงการก่อสร้างถนนลาดยางแอสฟัลท์ติกคอนกรีต สาย อบต.วังน้ำเขียว แยกต้นมะขาม - วังไม้แดง ม.๑๔ ต.วังน้ำเขียว เชื่อมต่อ ม.๑๐ ทต.กำแพงแสน อ.กำแพงแสน	การสัญจรไปมา และการขนส่งผลผลิตทางการเกษตรเป็นไปด้วยความสะดวก รวดเร็ว	กว้าง ๖ เมตร ยาว ๓๖๕ เมตร หนา ๐.๐๕ เมตร	๑,๓๘๕,๐๐๐			ความยาวของถนน	การสัญจรไปมา และการขนส่งทางการเกษตร สะดวก รวดเร็ว	กองแผนฯ กองคลัง กองช่าง กองพัสดุฯ

๖. ยุทธศาสตร์การพัฒนา ด้านการบริการสาธารณะ

แนวทางที่ ๑ ก่อสร้าง ปรับปรุง บำรุงรักษาดน สะพาน ทางเท้า เส้นทางจักรยาน ท่อระบายน้ำ ทำเทียบเรือ ระบบการจัดการขยะและระบบบำบัดน้ำเสีย และซ่อมแซม ปรับปรุงระบบสาธารณูปโภค ที่ได้รับความเสียหาย

ที่	โครงการ	วัตถุประสงค์	เป้าหมาย (ผลผลิตของโครงการ)	งบประมาณและที่ผ่านมา			ตัวชี้วัด (KPI)	ผลลัพธ์ที่คาดว่าจะได้รับ	หน่วยงาน ที่รับผิดชอบ
				๒๕๖๐ (บาท)	๒๕๖๑ (บาท)	๒๕๖๒ (บาท)			
๘๐	โครงการก่อสร้างถนนลาดยางแอสฟัลท์ติกคอนกรีต ม.๔ ต.สระพัฒนา อ.กำแพงแสน เชื่อมต่อ ต.บางหลวง อ.บางเลน	การสัญจรไปมา และการขนส่งผลผลิตทางการเกษตรเป็นไปด้วยความสะดวก รวดเร็ว	กว้าง ๖ เมตร ยาว ๗๐๐ เมตร หนา ๐.๐๕ เมตร			๒,๕๒๐,๐๐๐	ความยาวของถนน	การสัญจรไปมา และการขนส่งทางการเกษตร สะดวก รวดเร็ว	กองแผนฯ กองคลัง กองช่าง กองพัสดุฯ
๘๑	โครงการก่อสร้างถนนลาดยางแอสฟัลท์ติกคอนกรีต ม.๕ - ๑๑ ต.สระพัฒนา อ.กำแพงแสน	การสัญจรไปมา และการขนส่งผลผลิตทางการเกษตรเป็นไปด้วยความสะดวก รวดเร็ว	กว้าง ๖ เมตร ยาว ๖๔๕ เมตร หนา ๐.๐๕ เมตร		๒,๓๒๒,๐๐๐		ความยาวของถนน	การสัญจรไปมา และการขนส่งทางการเกษตร สะดวก รวดเร็ว	กองแผนฯ กองคลัง กองช่าง กองพัสดุฯ
๘๒	โครงการก่อสร้างถนนลาดยางแอสฟัลท์ติกคอนกรีต สายเลียบบคลองชลประทาน ม.๗ ต.สระพัฒนา เชื่อมต่อ ม.๑ ต.ห้วยม่วง อ.กำแพงแสน	การสัญจรไปมา และการขนส่งผลผลิตทางการเกษตรเป็นไปด้วยความสะดวก รวดเร็ว	กว้าง ๖ เมตร ยาว ๗๐๐ เมตร หนา ๐.๐๕ เมตร			๒,๕๒๐,๐๐๐	ความยาวของถนน	การสัญจรไปมา และการขนส่งทางการเกษตร สะดวก รวดเร็ว	กองแผนฯ กองคลัง กองช่าง กองพัสดุฯ
๘๓	โครงการก่อสร้างถนนลาดยางแอสฟัลท์ติกคอนกรีต สายเลียบบคลองไทร ม.๘ ต.สระพัฒนา เชื่อมต่อ ม.๑ ต.ห้วยม่วง อ.กำแพงแสน	การสัญจรไปมา และการขนส่งผลผลิตทางการเกษตรเป็นไปด้วยความสะดวก รวดเร็ว	กว้าง ๖ เมตร ยาว ๙๕๐ เมตร หนา ๐.๐๕ เมตร		๓,๔๒๐,๐๐๐		ความยาวของถนน	การสัญจรไปมา และการขนส่งทางการเกษตร สะดวก รวดเร็ว	กองแผนฯ กองคลัง กองช่าง กองพัสดุฯ

๖. ยุทธศาสตร์การพัฒนา ด้านการบริการสาธารณะ

แนวทางที่ ๑ ก่อสร้าง ปรับปรุง บำรุงรักษาดน สะพาน ทางเท้า เส้นทางจักรยาน ท่อระบายน้ำ ทำเทียบเรือ ระบบการจัดการขยะและระบบบำบัดน้ำเสีย และซ่อมแซม ปรับปรุงระบบสาธารณูปโภค ที่ได้รับความเสียหาย

ที่	โครงการ	วัตถุประสงค์	เป้าหมาย (ผลผลิตของโครงการ)	งบประมาณและที่ผ่านมา			ตัวชี้วัด (KPI)	ผลลัพธ์ที่คาดว่าจะได้รับ	หน่วยงาน ที่รับผิดชอบ
				๒๕๖๐ (บาท)	๒๕๖๑ (บาท)	๒๕๖๒ (บาท)			
๘๔	โครงการก่อสร้างถนนลาดยางแอสฟัลท์ติกคอนกรีต สายเลียบลองส่งน้ำชลประทาน ๒ ซ้าย ม.๑๒ ต.สระพัฒนา เชื่อมต่อ ม.๒๓ ต.สระสีมูม อ.กำแพงแสน	การสัญจรไปมา และการขนส่งผลผลิตทางการเกษตรเป็นไปด้วยความสะดวก รวดเร็ว	กว้าง ๖ เมตร ยาว ๕๐๐ เมตร หนา ๐.๐๕ เมตร		๑,๘๐๐,๐๐๐		ความยาวของถนน	การสัญจรไปมา และการขนส่งทางการเกษตร สะดวก รวดเร็ว	กองแผนฯ กองคลัง กองช่าง กองพัสดุฯ
๘๕	โครงการก่อสร้างถนนลาดยางแอสฟัลท์ติกคอนกรีต สายหน้า อบต.สระพัฒนา ม.๑๒ ต.สระพัฒนา เชื่อมต่อ ต.สระสีมูม อ.กำแพงแสน	การสัญจรไปมา และการขนส่งผลผลิตทางการเกษตรเป็นไปด้วยความสะดวก รวดเร็ว	กว้าง ๖ เมตร ยาว ๑,๐๐๐ เมตร หนา ๐.๐๕ เมตร			๓,๖๐๐,๐๐๐	ความยาวของถนน	การสัญจรไปมา และการขนส่งทางการเกษตร สะดวก รวดเร็ว	กองแผนฯ กองคลัง กองช่าง กองพัสดุฯ
๘๖	โครงการก่อสร้างถนนลาดยางแอสฟัลท์ติกคอนกรีต สายลาดเลียงควาย ต.สระพัฒนา เชื่อมต่อ ต.สระสีมูม อ.กำแพงแสน	การสัญจรไปมา และการขนส่งผลผลิตทางการเกษตรเป็นไปด้วยความสะดวก รวดเร็ว	กว้าง ๖ เมตร ยาว ๕๐๐ เมตร หนา ๐.๐๕ เมตร		๑,๘๐๐,๐๐๐		ความยาวของถนน	การสัญจรไปมา และการขนส่งทางการเกษตร สะดวก รวดเร็ว	กองแผนฯ กองคลัง กองช่าง กองพัสดุฯ
๘๗	โครงการก่อสร้างถนนลาดยางแอสฟัลท์ติกคอนกรีต สายอ่างอัมบ้า ม.๖ ต.สระพัฒนา อ.กำแพงแสน เชื่อมต่อ ต.บางหลวง อ.บางเลน	การสัญจรไปมา และการขนส่งผลผลิตทางการเกษตรเป็นไปด้วยความสะดวก รวดเร็ว	กว้าง ๖ เมตร ยาว ๖๐๐ เมตร หนา ๐.๐๕ เมตร		๒,๑๖๐,๐๐๐		ความยาวของถนน	การสัญจรไปมา และการขนส่งทางการเกษตร สะดวก รวดเร็ว	กองแผนฯ กองคลัง กองช่าง กองพัสดุฯ

๖. ยุทธศาสตร์การพัฒนา ด้านการบริการสาธารณะ

แนวทางที่ ๑ ก่อสร้าง ปรับปรุง บำรุงรักษาดูแล สะพาน ทางเท้า เส้นทางจักรยาน ท่อระบายน้ำ ทำเทียบเรือ ระบบการจัดการขยะและระบบบำบัดน้ำเสีย และซ่อมแซม ปรับปรุงระบบสาธารณูปโภค ที่ได้รับความเสียหาย

ที่	โครงการ	วัตถุประสงค์	เป้าหมาย (ผลผลิตของโครงการ)	งบประมาณและที่ผ่านมา			ตัวชี้วัด (KPI)	ผลลัพธ์ที่คาดว่าจะได้รับ	หน่วยงาน ที่รับผิดชอบ
				๒๕๖๐ (บาท)	๒๕๖๑ (บาท)	๒๕๖๒ (บาท)			
๘๘	โครงการก่อสร้างถนนลาดยางแอสฟัลท์ติกคอนกรีต สายแยก ทล.๓๒๑ - บ้านสระ ต.สระพัฒนา อ.กำแพงแสน	การสัญจรไปมา และการขนส่งผลผลิตทางการเกษตรเป็นไปด้วยความสะดวก รวดเร็ว	กว้าง ๖ เมตร ยาว ๗๑๐ เมตร หนา ๐.๐๕ เมตร		๒,๕๕๖,๐๐๐		ความยาวของถนน	การสัญจรไปมา และการขนส่งทางการเกษตร สะดวก รวดเร็ว	กองแผนฯ กองคลัง กองช่าง กองพัสดุฯ
๘๙	โครงการก่อสร้างถนนลาดยางแอสฟัลท์ติกคอนกรีต ม.๗ ต.สระสี่มุม เชื่อมต่อ ม.๑๑ ต.กำแพงแสน อ.กำแพงแสน	การสัญจรไปมา และการขนส่งผลผลิตทางการเกษตรเป็นไปด้วยความสะดวก รวดเร็ว	กว้าง ๖ เมตร ยาว ๑,๐๐๐ เมตร หนา ๐.๐๕ เมตร			๓,๖๐๐,๐๐๐	ความยาวของถนน	การสัญจรไปมา และการขนส่งทางการเกษตร สะดวก รวดเร็ว	กองแผนฯ กองคลัง กองช่าง กองพัสดุฯ
๙๐	โครงการก่อสร้างถนนลาดยางแอสฟัลท์ติกคอนกรีต ม.๑๑ ต.สระสี่มุม เชื่อมต่อ ต.ทุ่งบัว อ.กำแพงแสน	การสัญจรไปมา และการขนส่งผลผลิตทางการเกษตรเป็นไปด้วยความสะดวก รวดเร็ว	กว้าง ๖ เมตร ยาว ๑,๓๓๕ เมตร หนา ๐.๐๕ เมตร	๔,๖๗๗,๐๐๐			ความยาวของถนน	การสัญจรไปมา และการขนส่งทางการเกษตร สะดวก รวดเร็ว	กองแผนฯ กองคลัง กองช่าง กองพัสดุฯ
๙๑	โครงการก่อสร้างถนนลาดยางแอสฟัลท์ติกคอนกรีต ม.๒๑ ต.สระสี่มุม เชื่อมต่อ ม.๒ ต.ทุ่งบัว อ.กำแพงแสน	การสัญจรไปมา และการขนส่งผลผลิตทางการเกษตรเป็นไปด้วยความสะดวก รวดเร็ว	กว้าง ๖ เมตร ยาว ๑,๐๐๐ เมตร หนา ๐.๐๕ เมตร			๓,๖๐๐,๐๐๐	ความยาวของถนน	การสัญจรไปมา และการขนส่งทางการเกษตร สะดวก รวดเร็ว	กองแผนฯ กองคลัง กองช่าง กองพัสดุฯ

๖. ยุทธศาสตร์การพัฒนา ด้านการบริการสาธารณะ

แนวทางที่ ๑ ก่อสร้าง ปรับปรุง บำรุงรักษาดน สะพาน ทางเท้า เส้นทางจักรยาน ท่อระบายน้ำ ทำเทียบเรือ ระบบการจัดการขยะและระบบบำบัดน้ำเสีย และซ่อมแซม ปรับปรุงระบบสาธารณูปโภค ที่ได้รับความเสียหาย

ที่	โครงการ	วัตถุประสงค์	เป้าหมาย (ผลผลิตของโครงการ)	งบประมาณและที่ผ่านมา			ตัวชี้วัด (KPI)	ผลลัพธ์ที่คาดว่าจะได้รับ	หน่วยงาน ที่รับผิดชอบ
				๒๕๖๐ (บาท)	๒๕๖๑ (บาท)	๒๕๖๒ (บาท)			
๔๒	โครงการก่อสร้างถนนลาดยางแอสฟัลท์ติกคอนกรีต ม.๓ ต.หนองกระทุ่ม เชื่อมต่อ ม.๕ ต.ทุ่งลูกนก อ.กำแพงแสน	การสัญจรไปมา และการขนส่งผลผลิตทางการเกษตรเป็นไปด้วยความสะดวก รวดเร็ว	กว้าง ๖ เมตร ยาว ๗๐๐ เมตร หนา ๐.๐๕ เมตร			๒,๕๒๐,๐๐๐	ความยาวของถนน	การสัญจรไปมา และการขนส่งทางการเกษตร สะดวก รวดเร็ว	กองแผนฯ กองคลัง กองช่าง กองพัสดุฯ
๔๓	โครงการก่อสร้างถนนลาดยางแอสฟัลท์ติกคอนกรีต ม.๕ ต.หนองกระทุ่ม เชื่อมต่อ ต.ทุ่งลูกนก อ.กำแพงแสน	การสัญจรไปมา และการขนส่งผลผลิตทางการเกษตรเป็นไปด้วยความสะดวก รวดเร็ว	กว้าง ๖ เมตร ยาว ๗๓๘ เมตร หนา ๐.๐๕ เมตร			๒,๖๕๖,๘๐๐	ความยาวของถนน	การสัญจรไปมา และการขนส่งทางการเกษตร สะดวก รวดเร็ว	กองแผนฯ กองคลัง กองช่าง กองพัสดุฯ
๔๔	โครงการก่อสร้างถนนลาดยางแอสฟัลท์ติกคอนกรีต ม.๑๐ ต.หนองกระทุ่ม เชื่อมต่อ ม.๑๘ ต.ทุ่งลูกนก อ.กำแพงแสน	การสัญจรไปมา และการขนส่งผลผลิตทางการเกษตรเป็นไปด้วยความสะดวก รวดเร็ว	กว้าง ๖ เมตร ยาว ๔๒๐ เมตร หนา ๐.๐๕ เมตร		๑,๕๑๒,๐๐๐		ความยาวของถนน	การสัญจรไปมา และการขนส่งทางการเกษตร สะดวก รวดเร็ว	กองแผนฯ กองคลัง กองช่าง กองพัสดุฯ
๔๕	โครงการก่อสร้างถนนลาดยางแอสฟัลท์ติกคอนกรีต สายเลียบบคลองชลประทาน ๑๑ ซ้าย ๒ ซ้าย (ฝั่งขวา) ม.๘ ต.ห้วยม่วง เชื่อมต่อ ต.กระต๊อบ อ.กำแพงแสน	การสัญจรไปมา และการขนส่งผลผลิตทางการเกษตรเป็นไปด้วยความสะดวก รวดเร็ว	กว้าง ๖ เมตร ยาว ๖๕๐ เมตร หนา ๐.๐๕ เมตร			๒,๓๔๐,๐๐๐	ความยาวของถนน	การสัญจรไปมา และการขนส่งทางการเกษตร สะดวก รวดเร็ว	กองแผนฯ กองคลัง กองช่าง กองพัสดุฯ

๖. ยุทธศาสตร์การพัฒนา ด้านการบริการสาธารณะ

แนวทางที่ ๑ ก่อสร้าง ปรับปรุง บำรุงรักษาดน สะพาน ทางเท้า เส้นทางจักรยาน ท่อระบายน้ำ ทำเทียบเรือ ระบบการจัดการขยะและระบบบำบัดน้ำเสีย และซ่อมแซม ปรับปรุงระบบสาธารณูปโภค ที่ได้รับความเสียหาย

ที่	โครงการ	วัตถุประสงค์	เป้าหมาย (ผลผลิตของโครงการ)	งบประมาณและที่ผ่านมา			ตัวชี้วัด (KPI)	ผลลัพธ์ที่คาดว่าจะได้รับ	หน่วยงาน ที่รับผิดชอบ
				๒๕๖๐ (บาท)	๒๕๖๑ (บาท)	๒๕๖๒ (บาท)			
๔๖	โครงการก่อสร้างถนนลาดยางแอสฟัลท์ติกคอนกรีต ม.๔ ต.ห้วยหมอนทอง เชื่อมต่อ ม.๕ ต.รางพิกุล อ.กำแพงแสน	การสัญจรไปมา และการขนส่งผลผลิตทางการเกษตรเป็นไปด้วยความสะดวก รวดเร็ว	กว้าง ๖ เมตร ยาว ๖๐๐ เมตร หนา ๐.๐๕ เมตร		๒,๑๖๐,๐๐๐		ความยาวของถนน	การสัญจรไปมา และการขนส่งทางการเกษตร สะดวก รวดเร็ว	กองแผนฯ กองคลัง กองช่าง กองพัสดุฯ
๔๗	โครงการก่อสร้างถนนลาดยางแอสฟัลท์ติกคอนกรีต ม.๕ ต.ห้วยหมอนทอง เชื่อมต่อ ม.๓ ต.รางพิกุล อ.กำแพงแสน	การสัญจรไปมา และการขนส่งผลผลิตทางการเกษตรเป็นไปด้วยความสะดวก รวดเร็ว	กว้าง ๖ เมตร ยาว ๑,๖๐๐ เมตร หนา ๐.๐๕ เมตร	๕,๗๑๔,๐๐๐			ความยาวของถนน	การสัญจรไปมา และการขนส่งทางการเกษตร สะดวก รวดเร็ว	กองแผนฯ กองคลัง กองช่าง กองพัสดุฯ
๔๘	โครงการก่อสร้างถนนลาดยางแอสฟัลท์ติกคอนกรีต ม.๗ ต.ห้วยหมอนทอง เชื่อมต่อ ม.๕ ต.ทุ่งขวาง อ.กำแพงแสน	การสัญจรไปมา และการขนส่งผลผลิตทางการเกษตรเป็นไปด้วยความสะดวก รวดเร็ว	กว้าง ๖ เมตร ยาว ๑,๐๐๐ เมตร หนา ๐.๐๕ เมตร		๓,๖๐๐,๐๐๐		ความยาวของถนน	การสัญจรไปมา และการขนส่งทางการเกษตร สะดวก รวดเร็ว	กองแผนฯ กองคลัง กองช่าง กองพัสดุฯ
๔๙	โครงการก่อสร้างถนนลาดยางแอสฟัลท์ติกคอนกรีต ม.๘ ต.ห้วยหมอนทอง เชื่อมต่อ ม.๖ ต.ทุ่งขวาง อ.กำแพงแสน	การสัญจรไปมา และการขนส่งผลผลิตทางการเกษตรเป็นไปด้วยความสะดวก รวดเร็ว	กว้าง ๖ เมตร ยาว ๔๐๐ เมตร หนา ๐.๐๕ เมตร	๑,๔๙๙,๐๐๐			ความยาวของถนน	การสัญจรไปมา และการขนส่งทางการเกษตร สะดวก รวดเร็ว	กองแผนฯ กองคลัง กองช่าง กองพัสดุฯ

๖. ยุทธศาสตร์การพัฒนา ด้านการบริการสาธารณะ

แนวทางที่ ๑ ก่อสร้าง ปรับปรุง บำรุงรักษาถนน สะพาน ทางเท้า เส้นทางจักรยาน ท่อระบายน้ำ ทำเทียบเรือ ระบบการจัดการขยะและระบบบำบัดน้ำเสีย และซ่อมแซม ปรับปรุงระบบสาธารณูปโภค ที่ได้รับความเสียหาย

ที่	โครงการ	วัตถุประสงค์	เป้าหมาย (ผลผลิตของโครงการ)	งบประมาณและที่ผ่านมา			ตัวชี้วัด (KPI)	ผลลัพธ์ที่คาดว่าจะได้รับ	หน่วยงาน ที่รับผิดชอบ
				๒๕๖๐ (บาท)	๒๕๖๑ (บาท)	๒๕๖๒ (บาท)			
๑๐๐	โครงการก่อสร้างถนนลาดยางแอสฟัลท์ติกคอนกรีต ม.๑๒ ต.ห้วยหมอนทอง เชื่อมต่อ ม.๕ ต.รางพิบูล อ.กำแพงแสน	การสัญจรไปมา และการขนส่งผลผลิตทางการเกษตรเป็นไปด้วยความสะดวก รวดเร็ว	กว้าง ๖ เมตร ยาว ๑,๓๕๐ เมตร หนา ๐.๐๕ เมตร	๔,๘๑๓,๐๐๐			ความยาวของถนน	การสัญจรไปมา และการขนส่งทางการเกษตร สะดวก รวดเร็ว	กองแผนฯ กองคลัง กองช่าง กองพัสดุฯ
อ.บางเลน									
๑๐๑	โครงการก่อสร้างถนนลาดยางแอสฟัลท์ติกคอนกรีต ซอยชาลูนชัยร่วมประชา ม.๗,๘ ต.คลองนกกระทุง เชื่อมต่อ ต.นราภิรมย์ และ ต.ลำพญา อ.บางเลน	การสัญจรไปมา และการขนส่งผลผลิตทางการเกษตรเป็นไปด้วยความสะดวก รวดเร็ว	กว้าง ๖ เมตร ยาว ๒,๕๐๐ เมตร หนา ๐.๐๕ เมตร	๙,๑๗๕,๐๐๐			ความยาวของถนน	การสัญจรไปมา และการขนส่งทางการเกษตร สะดวก รวดเร็ว	กองแผนฯ กองคลัง กองช่าง กองพัสดุฯ
๑๐๒	โครงการก่อสร้างถนนลาดยางแอสฟัลท์ติกคอนกรีต ม.๑ ต.ดอนตูม อ.บางเลน เชื่อมต่อ ต.สามง่าม อ.ดอนตูม	การสัญจรไปมา และการขนส่งผลผลิตทางการเกษตรเป็นไปด้วยความสะดวก รวดเร็ว	กว้าง ๖ เมตร ยาว ๗๐๐ เมตร หนา ๐.๐๕ เมตร			๒,๕๒๐,๐๐๐	ความยาวของถนน	การสัญจรไปมา และการขนส่งทางการเกษตร สะดวก รวดเร็ว	กองแผนฯ กองคลัง กองช่าง กองพัสดุฯ
๑๐๓	โครงการก่อสร้างถนนลาดยางแอสฟัลท์ติกคอนกรีต ม.๔ ต.ดอนตูม อ.บางเลน เชื่อมต่อ ต.สามง่าม อ.ดอนตูม	การสัญจรไปมา และการขนส่งผลผลิตทางการเกษตรเป็นไปด้วยความสะดวก รวดเร็ว	กว้าง ๖ เมตร ยาว ๖๐๐ เมตร หนา ๐.๐๕ เมตร			๒,๑๖๐,๐๐๐	ความยาวของถนน	การสัญจรไปมา และการขนส่งทางการเกษตร สะดวก รวดเร็ว	กองแผนฯ กองคลัง กองช่าง กองพัสดุฯ

๖. ยุทธศาสตร์การพัฒนา ด้านการบริการสาธารณะ

แนวทางที่ ๑ ก่อสร้าง ปรับปรุง บำรุงรักษาดูแล สะพาน ทางเท้า เส้นทางจักรยาน ท่อระบายน้ำ ทำเทียบเรือ ระบบการจัดการขยะและระบบบำบัดน้ำเสีย และซ่อมแซม ปรับปรุงระบบสาธารณูปโภค ที่ได้รับความเสียหาย

ที่	โครงการ	วัตถุประสงค์	เป้าหมาย (ผลผลิตของโครงการ)	งบประมาณและที่ผ่านมา			ตัวชี้วัด (KPI)	ผลลัพธ์ที่คาดว่าจะได้รับ	หน่วยงาน ที่รับผิดชอบ
				๒๕๖๐ (บาท)	๒๕๖๑ (บาท)	๒๕๖๒ (บาท)			
๑๐๔	โครงการก่อสร้างถนนลาดยางแอสฟัลท์ติกคอนกรีต บ้านหัวทรายลาว ม.๖ ต.ดอนตูม เชื่อมต่อ ต.บางปลา อ.บางเลน	การสัญจรไปมา และการขนส่งผลผลิตทางการเกษตรเป็นไปด้วยความสะดวก รวดเร็ว	กว้าง ๖ เมตร ยาว ๖๐๐ เมตร หนา ๐.๐๕ เมตร			๒,๑๖๐,๐๐๐	ความยาวของถนน	การสัญจรไปมา และการขนส่งทางการเกษตร สะดวก รวดเร็ว	กองแผนฯ กองคลัง กองช่าง กองพัสดุฯ
๑๐๕	โครงการก่อสร้างถนนลาดยางแอสฟัลท์ติกคอนกรีต ม.๙ ต.ดอนตูม อ.บางเลน เชื่อมต่อ ต.สามง่าม อ.ดอนตูม	การสัญจรไปมา และการขนส่งผลผลิตทางการเกษตรเป็นไปด้วยความสะดวก รวดเร็ว	กว้าง ๖ เมตร ยาว ๖๐๐ เมตร หนา ๐.๐๕ เมตร		๒,๑๖๐,๐๐๐		ความยาวของถนน	การสัญจรไปมา และการขนส่งทางการเกษตร สะดวก รวดเร็ว	กองแผนฯ กองคลัง กองช่าง กองพัสดุฯ
๑๐๖	โครงการก่อสร้างถนนลาดยางแอสฟัลท์ติกคอนกรีต ม.๔ ต.ไทรงาม เชื่อมต่อ ม.๙ ต.หินมูล อ.บางเลน	การสัญจรไปมา และการขนส่งผลผลิตทางการเกษตรเป็นไปด้วยความสะดวก รวดเร็ว	กว้าง ๖ เมตร ยาว ๖๐๐ เมตร หนา ๐.๐๕ เมตร		๒,๑๖๐,๐๐๐		ความยาวของถนน	การสัญจรไปมา และการขนส่งทางการเกษตร สะดวก รวดเร็ว	กองแผนฯ กองคลัง กองช่าง กองพัสดุฯ
๑๐๗	โครงการก่อสร้างถนนลาดยางแอสฟัลท์ติกคอนกรีต ม.๑๑ ต.ไทรงาม เชื่อมต่อ ม.๘ ต.นิลเพชร อ.บางเลน	การสัญจรไปมา และการขนส่งผลผลิตทางการเกษตรเป็นไปด้วยความสะดวก รวดเร็ว	กว้าง ๖ เมตร ยาว ๑,๐๐๐ เมตร หนา ๐.๐๕ เมตร		๓,๖๐๐,๐๐๐		ความยาวของถนน	การสัญจรไปมา และการขนส่งทางการเกษตร สะดวก รวดเร็ว	กองแผนฯ กองคลัง กองช่าง กองพัสดุฯ

๖. ยุทธศาสตร์การพัฒนา ด้านการบริการสาธารณะ

แนวทางที่ ๑ ก่อสร้าง ปรับปรุง บำรุงรักษาดน สะพาน ทางเท้า เส้นทางจักรยาน ท่อระบายน้ำ ทำเทียบเรือ ระบบการจัดการขยะและระบบบำบัดน้ำเสีย และซ่อมแซม ปรับปรุงระบบสาธารณูปโภค ที่ได้รับความเสียหาย

ที่	โครงการ	วัตถุประสงค์	เป้าหมาย (ผลผลิตของโครงการ)	งบประมาณและที่ผ่านมา			ตัวชี้วัด (KPI)	ผลลัพธ์ที่คาดว่าจะได้รับ	หน่วยงาน ที่รับผิดชอบ
				๒๕๖๐ (บาท)	๒๕๖๑ (บาท)	๒๕๖๒ (บาท)			
๑๐๘	โครงการก่อสร้างถนนลาดยางแอสฟัลท์ติกคอนกรีต สายเลียบบคลองพระมอพิสัย ม.๑ ต.นราภิรมย์ เชื่อมต่อ ม.๑๑ ต.ลำพญา อ.บางเลน	การสัญจรไปมา และการขนส่งผลผลิตทางการเกษตรเป็นไปด้วยความสะดวก รวดเร็ว	กว้าง ๖ เมตร ยาว ๕๐๐ เมตร หนา ๐.๐๕ เมตร			๑,๘๐๐,๐๐๐	ความยาวของถนน	การสัญจรไปมา และการขนส่งทางการเกษตร สะดวก รวดเร็ว	กองแผนฯ กองคลัง กองช่าง กองพัสดุฯ
๑๐๙	โครงการก่อสร้างถนนลาดยางแอสฟัลท์ติกคอนกรีต ม.๗ ต.นราภิรมย์ เชื่อมต่อ ม.๑๓ ต.บางภาษี อ.บางเลน	การสัญจรไปมา และการขนส่งผลผลิตทางการเกษตรเป็นไปด้วยความสะดวก รวดเร็ว	กว้าง ๖ เมตร ยาว ๙๘๐ เมตร หนา ๐.๐๕ เมตร	๓,๘๖๐,๐๐๐			ความยาวของถนน	การสัญจรไปมา และการขนส่งทางการเกษตร สะดวก รวดเร็ว	กองแผนฯ กองคลัง กองช่าง กองพัสดุฯ
๑๑๐	โครงการก่อสร้างถนนลาดยางแอสฟัลท์ติกคอนกรีต ม.๙,๑๑ ต.นราภิรมย์ เชื่อมต่อ ต.ลำพญา อ.บางเลน	การสัญจรไปมา และการขนส่งผลผลิตทางการเกษตรเป็นไปด้วยความสะดวก รวดเร็ว	กว้าง ๖ เมตร ยาว ๕๐๐ เมตร หนา ๐.๐๕ เมตร		๑,๘๐๐,๐๐๐		ความยาวของถนน	การสัญจรไปมา และการขนส่งทางการเกษตร สะดวก รวดเร็ว	กองแผนฯ กองคลัง กองช่าง กองพัสดุฯ
๑๑๑	โครงการก่อสร้างถนนลาดยางแอสฟัลท์ติกคอนกรีต ม.๑ ต.นิลเพชร เชื่อมต่อ ม.๑๐ ต.ไทรงาม อ.บางเลน	การสัญจรไปมา และการขนส่งผลผลิตทางการเกษตรเป็นไปด้วยความสะดวก รวดเร็ว	กว้าง ๖ เมตร ยาว ๑,๐๐๐ เมตร หนา ๐.๐๕ เมตร		๓,๖๐๐,๐๐๐		ความยาวของถนน	การสัญจรไปมา และการขนส่งทางการเกษตร สะดวก รวดเร็ว	กองแผนฯ กองคลัง กองช่าง กองพัสดุฯ

๖. ยุทธศาสตร์การพัฒนา ด้านการบริการสาธารณะ

แนวทางที่ ๑ ก่อสร้าง ปรับปรุง บำรุงรักษาดน สะพาน ทางเท้า เส้นทางจักรยาน ท่อระบายน้ำ ทำเทียบเรือ ระบบการจัดการขยะและระบบบำบัดน้ำเสีย และซ่อมแซม ปรับปรุงระบบสาธารณูปโภค ที่ได้รับความเสียหาย

ที่	โครงการ	วัตถุประสงค์	เป้าหมาย (ผลผลิตของโครงการ)	งบประมาณและที่ผ่านมา			ตัวชี้วัด (KPI)	ผลลัพธ์ที่คาดว่าจะได้รับ	หน่วยงาน ที่รับผิดชอบ
				๒๕๖๐ (บาท)	๒๕๖๑ (บาท)	๒๕๖๒ (บาท)			
๑๑๒	โครงการก่อสร้างถนนลาดยางแอสฟัลท์ติกคอนกรีต ม.๕ ต.นิลเพชร เชื่อมต่อ ม.๘ ต.บัวปากท่า อ.บางเลน	การสัญจรไปมา และการขนส่งผลผลิตทางการเกษตรเป็นไปด้วยความสะดวก รวดเร็ว	กว้าง ๖ เมตร ยาว ๑,๐๐๐ เมตร หนา ๐.๐๕ เมตร			๓,๖๐๐,๐๐๐	ความยาวของถนน	การสัญจรไปมา และการขนส่งทางการเกษตร สะดวก รวดเร็ว	กองแผนฯ กองคลัง กองช่าง กองพัสดุฯ
๑๑๓	โครงการก่อสร้างถนนลาดยางแอสฟัลท์ติกคอนกรีต ม.๘ ต.นิลเพชร เชื่อมต่อ ม.๑๑ ต.ไทรงาม อ.บางเลน	การสัญจรไปมา และการขนส่งผลผลิตทางการเกษตรเป็นไปด้วยความสะดวก รวดเร็ว	กว้าง ๖ เมตร ยาว ๗๐๐ เมตร หนา ๐.๐๕ เมตร		๒,๕๒๐,๐๐๐		ความยาวของถนน	การสัญจรไปมา และการขนส่งทางการเกษตร สะดวก รวดเร็ว	กองแผนฯ กองคลัง กองช่าง กองพัสดุฯ
๑๑๔	โครงการก่อสร้างถนนลาดยางแอสฟัลท์ติกคอนกรีต เลียบคลองไทรงาม ม.๕,๑๓ ต.บางปลา เชื่อมต่อ ม.๓ ต.บางเลน อ.บางเลน	การสัญจรไปมา และการขนส่งผลผลิตทางการเกษตรเป็นไปด้วยความสะดวก รวดเร็ว	กว้าง ๖ เมตร ยาว ๑,๘๐๐ เมตร หนา ๐.๐๕ เมตร	๗,๑๗๕,๐๐๐			ความยาวของถนน	การสัญจรไปมา และการขนส่งทางการเกษตร สะดวก รวดเร็ว	กองแผนฯ กองคลัง กองช่าง กองพัสดุฯ
๑๑๕	โครงการก่อสร้างถนนลาดยางแอสฟัลท์ติกคอนกรีต ม.๗,๘ ต.บางปลา เชื่อมต่อ ต.บางเลน อ.บางเลน	การสัญจรไปมา และการขนส่งผลผลิตทางการเกษตรเป็นไปด้วยความสะดวก รวดเร็ว	กว้าง ๖ เมตร ยาว ๖๐๐ เมตร หนา ๐.๐๕ เมตร			๒,๑๖๐,๐๐๐	ความยาวของถนน	การสัญจรไปมา และการขนส่งทางการเกษตร สะดวก รวดเร็ว	กองแผนฯ กองคลัง กองช่าง กองพัสดุฯ

๖. ยุทธศาสตร์การพัฒนา ด้านการบริการสาธารณะ

แนวทางที่ ๑ ก่อสร้าง ปรับปรุง บำรุงรักษาดน สะพาน ทางเท้า เส้นทางจักรยาน ท่อระบายน้ำ ทำเทียบเรือ ระบบการจัดการขยะและระบบบำบัดน้ำเสีย และซ่อมแซม ปรับปรุงระบบสาธารณูปโภค ที่ได้รับความเสียหาย

ที่	โครงการ	วัตถุประสงค์	เป้าหมาย (ผลผลิตของโครงการ)	งบประมาณและที่ผ่านมา			ตัวชี้วัด (KPI)	ผลลัพธ์ที่คาดว่าจะได้รับ	หน่วยงาน ที่รับผิดชอบ
				๒๕๖๐ (บาท)	๒๕๖๑ (บาท)	๒๕๖๒ (บาท)			
๑๑๖	โครงการก่อสร้างถนนลาดยางแอสฟัลท์ติกคอนกรีต สายเลียบบคลองควาย ม.๓ ต.บางระกำ เชื่อมต่อ ต.นราภิรมย์ อ.บางเลน	การสัญจรไปมา และการขนส่งผลผลิตทางการเกษตรเป็นไปด้วยความสะดวก รวดเร็ว	กว้าง ๖ เมตร ยาว ๙๐๐ เมตร หนา ๐.๐๕ เมตร		๓,๒๔๐,๐๐๐		ความยาวของถนน	การสัญจรไปมา และการขนส่งทางการเกษตร สะดวก รวดเร็ว	กองแผนฯ กองคลัง กองช่าง กองพัสดุฯ
๑๑๗	โครงการก่อสร้างถนนลาดยางแอสฟัลท์ติกคอนกรีต สายไทยรัฐประชาพัฒนา ม.๔ ต.บางระกำ เชื่อมต่อ ม.๒ ต.นราภิรมย์ อ.บางเลน	การสัญจรไปมา และการขนส่งผลผลิตทางการเกษตรเป็นไปด้วยความสะดวก รวดเร็ว	กว้าง ๖ เมตร ยาว ๙๘๖ เมตร หนา ๐.๐๕ เมตร		๓,๕๔๙,๖๐๐		ความยาวของถนน	การสัญจรไปมา และการขนส่งทางการเกษตร สะดวก รวดเร็ว	กองแผนฯ กองคลัง กองช่าง กองพัสดุฯ
๑๑๘	โครงการก่อสร้างถนนลาดยางแอสฟัลท์ติกคอนกรีต สายเลียบบคลองหนองมะม่วง ม.๑๙ ต.บางหลวง เชื่อมต่อ ม.๒ ต.บัวปากท่า อ.บางเลน	การสัญจรไปมา และการขนส่งผลผลิตทางการเกษตรเป็นไปด้วยความสะดวก รวดเร็ว	กว้าง ๖ เมตร ยาว ๕๔๕ เมตร หนา ๐.๐๕ เมตร	๒,๑๕๐,๐๐๐			ความยาวของถนน	การสัญจรไปมา และการขนส่งทางการเกษตร สะดวก รวดเร็ว	กองแผนฯ กองคลัง กองช่าง กองพัสดุฯ
๑๑๙	โครงการก่อสร้างถนนลาดยางแอสฟัลท์ติกคอนกรีต สายเลียบบคลองหนองมะม่วง ม.๑๙ ต.บางหลวง เชื่อมต่อ ม.๙ ต.หินมูล อ.บางเลน	การสัญจรไปมา และการขนส่งผลผลิตทางการเกษตรเป็นไปด้วยความสะดวก รวดเร็ว	กว้าง ๖ เมตร ยาว ๙๓๘ เมตร หนา ๐.๐๕ เมตร			๓,๓๗๖,๘๐๐	ความยาวของถนน	การสัญจรไปมา และการขนส่งทางการเกษตร สะดวก รวดเร็ว	กองแผนฯ กองคลัง กองช่าง กองพัสดุฯ

๖. ยุทธศาสตร์การพัฒนา ด้านการบริการสาธารณะ

แนวทางที่ ๑ ก่อสร้าง ปรับปรุง บำรุงรักษาดูแล สะพาน ทางเท้า เส้นทางจักรยาน ท่อระบายน้ำ ทำเทียบเรือ ระบบการจัดการขยะและระบบบำบัดน้ำเสีย และซ่อมแซม ปรับปรุงระบบสาธารณูปโภค ที่ได้รับความเสียหาย

ที่	โครงการ	วัตถุประสงค์	เป้าหมาย (ผลผลิตของโครงการ)	งบประมาณและที่ผ่านมา			ตัวชี้วัด (KPI)	ผลลัพธ์ที่คาดว่าจะได้รับ	หน่วยงาน ที่รับผิดชอบ
				๒๕๖๐ (บาท)	๒๕๖๑ (บาท)	๒๕๖๒ (บาท)			
๑๒๐	โครงการก่อสร้างถนนลาดยางแอสฟัลท์ติกคอนกรีต สายเลียบลองชลประทาน ม.๒๐ ต.บางหลวง เชื่อมต่อ ม.๑ ต.ไผ่หูช้าง อ.บางเลน	การสัญจรไปมา และการขนส่งผลผลิตทางการเกษตรเป็นไปด้วยความสะดวก รวดเร็ว	กว้าง ๖ เมตร ยาว ๕๙๐ เมตร หนา ๐.๐๕ เมตร		๒,๑๒๔,๐๐๐		ความยาวของถนน	การสัญจรไปมา และการขนส่งทางการเกษตร สะดวก รวดเร็ว	กองแผนฯ กองคลัง กองช่าง กองพัสดุฯ
๑๒๑	โครงการก่อสร้างถนนลาดยางแอสฟัลท์ติกคอนกรีต สายทางเข้าสำนักสงฆ์ลาดหลวง ต.บางหลวง อ.บางเลน เชื่อมต่อ ม.๒๒ ต.สระสีมูม อ.กำแพงแสน	การสัญจรไปมา และการขนส่งผลผลิตทางการเกษตรเป็นไปด้วยความสะดวก รวดเร็ว	กว้าง ๖ เมตร ยาว ๗๒๐ เมตร หนา ๐.๐๕ เมตร		๒,๕๙๒,๐๐๐		ความยาวของถนน	การสัญจรไปมา และการขนส่งทางการเกษตร สะดวก รวดเร็ว	กองแผนฯ กองคลัง กองช่าง กองพัสดุฯ
๑๒๒	โครงการก่อสร้างถนนลาดยางแอสฟัลท์ติกคอนกรีต ถนนสุขาภิบาลพัฒนาซอย ๑ / ๒ ชุมชนจอมทอง ม.๒ ต.บางเลน เชื่อมต่อ ต.บางไทรป่า อ.บางเลน (เขต ทต.บางเลน)	การสัญจรไปมา และการขนส่งผลผลิตทางการเกษตรเป็นไปด้วยความสะดวก รวดเร็ว	กว้าง ๖ เมตร ยาว ๖๖๐ เมตร หนา ๐.๐๕ เมตร			๒,๓๗๖,๐๐๐	ความยาวของถนน	การสัญจรไปมา และการขนส่งทางการเกษตร สะดวก รวดเร็ว	กองแผนฯ กองคลัง กองช่าง กองพัสดุฯ
๑๒๓	โครงการก่อสร้างถนนลาดยางแอสฟัลท์ติกคอนกรีต บ้านบางปลาอิม ม.๓ ต.บางเลน เชื่อมต่อ ต.ดอนตูม และ ต.บางปลา อ.บางเลน	การสัญจรไปมา และการขนส่งผลผลิตทางการเกษตรเป็นไปด้วยความสะดวก รวดเร็ว	กว้าง ๖ เมตร ยาว ๑,๒๐๐ เมตร หนา ๐.๐๕ เมตร		๔,๓๒๐,๐๐๐		ความยาวของถนน	การสัญจรไปมา และการขนส่งทางการเกษตร สะดวก รวดเร็ว	กองแผนฯ กองคลัง กองช่าง กองพัสดุฯ

๖. ยุทธศาสตร์การพัฒนา ด้านการบริการสาธารณะ

แนวทางที่ ๑ ก่อสร้าง ปรับปรุง บำรุงรักษาดน สะพาน ทางเท้า เส้นทางจักรยาน ท่อระบายน้ำ ทำเทียบเรือ ระบบการจัดการขยะและระบบบำบัดน้ำเสีย และซ่อมแซม ปรับปรุงระบบสาธารณูปโภค ที่ได้รับความเสียหาย

ที่	โครงการ	วัตถุประสงค์	เป้าหมาย (ผลผลิตของโครงการ)	งบประมาณและที่ผ่านมา			ตัวชี้วัด (KPI)	ผลลัพธ์ที่คาดว่าจะได้รับ	หน่วยงาน ที่รับผิดชอบ
				๒๕๖๐ (บาท)	๒๕๖๑ (บาท)	๒๕๖๒ (บาท)			
๑๒๔	โครงการก่อสร้างถนนลาดยางแอสฟัลท์ติกคอนกรีต บ้านคลองบางเลน ม.๑๒ ต.บางเลน เชื่อมต่อ ทต.บางเลน อ.บางเลน	การสัญจรไปมา และการขนส่งผลผลิตทางการเกษตรเป็นไปด้วยความสะดวก รวดเร็ว	กว้าง ๖ เมตร ยาว ๗๕๐ เมตร หนา ๐.๐๕ เมตร			๒,๗๐๐,๐๐๐	ความยาวของถนน	การสัญจรไปมา และการขนส่งทางการเกษตร สะดวก รวดเร็ว	กองแผนฯ กองคลัง กองช่าง กองพัสดุฯ
๑๒๕	โครงการก่อสร้างถนนลาดยางแอสฟัลท์ติกคอนกรีต สายเลียบบคลองบางเลน ม.๑,๒ ต.บางไทรป่า เชื่อมต่อ ทต.บางเลน อ.บางเลน	การสัญจรไปมา และการขนส่งผลผลิตทางการเกษตรเป็นไปด้วยความสะดวก รวดเร็ว	กว้าง ๖ เมตร ยาว ๖๐๐ เมตร หนา ๐.๐๕ เมตร	๒,๒๒๕,๐๐๐			ความยาวของถนน	การสัญจรไปมา และการขนส่งทางการเกษตร สะดวก รวดเร็ว	กองแผนฯ กองคลัง กองช่าง กองพัสดุฯ
๑๒๖	โครงการก่อสร้างถนนลาดยางแอสฟัลท์ติกคอนกรีต ม.๗ ต.บัวปากท่า เชื่อมต่อ ม.๔ ต.นิลเพชร อ.บางเลน	การสัญจรไปมา และการขนส่งผลผลิตทางการเกษตรเป็นไปด้วยความสะดวก รวดเร็ว	กว้าง ๖ เมตร ยาว ๗๐๐ เมตร หนา ๐.๐๕ เมตร		๒,๕๒๐,๐๐๐		ความยาวของถนน	การสัญจรไปมา และการขนส่งทางการเกษตร สะดวก รวดเร็ว	กองแผนฯ กองคลัง กองช่าง กองพัสดุฯ
๑๒๗	โครงการก่อสร้างถนนลาดยางแอสฟัลท์ติกคอนกรีต สายเลียบบคลองคูเมือง (ฝั่งซ้าย) ม.๓ ต.ไผ่หูช้าง เชื่อมต่อ ม.๑๑ ต.หินมูล อ.บางเลน	การสัญจรไปมา และการขนส่งผลผลิตทางการเกษตรเป็นไปด้วยความสะดวก รวดเร็ว	กว้าง ๖ เมตร ยาว ๔๐๐ เมตร หนา ๐.๐๕ เมตร			๑,๔๔๐,๐๐๐	ความยาวของถนน	การสัญจรไปมา และการขนส่งทางการเกษตร สะดวก รวดเร็ว	กองแผนฯ กองคลัง กองช่าง กองพัสดุฯ

๖. ยุทธศาสตร์การพัฒนา ด้านการบริการสาธารณะ

แนวทางที่ ๑ ก่อสร้าง ปรับปรุง บำรุงรักษาดน สะพาน ทางเท้า เส้นทางจักรยาน ท่อระบายน้ำ ทำเทียบเรือ ระบบการจัดการขยะและระบบบำบัดน้ำเสีย และซ่อมแซม ปรับปรุงระบบสาธารณูปโภค ที่ได้รับความเสียหาย

ที่	โครงการ	วัตถุประสงค์	เป้าหมาย (ผลผลิตของโครงการ)	งบประมาณและที่ผ่านมา			ตัวชี้วัด (KPI)	ผลลัพธ์ที่คาดว่าจะได้รับ	หน่วยงาน ที่รับผิดชอบ
				๒๕๖๐ (บาท)	๒๕๖๑ (บาท)	๒๕๖๒ (บาท)			
๑๒๘	โครงการก่อสร้างถนนลาดยางแอสฟัลท์ติกคอนกรีต สายเลียบบคลองคูเมือง (ฝั่งขวา) ม.๓ ต.ไผ่หูช้าง เชื่อมต่อ ม.๑๑ ต.หินมูล อ.บางเลน	การสัญจรไปมา และการขนส่งผลผลิตทางการเกษตรเป็นไปด้วยความสะดวก รวดเร็ว	กว้าง ๖ เมตร ยาว ๗๐๐ เมตร หนา ๐.๐๕ เมตร		๒,๕๒๐,๐๐๐		ความยาวของถนน	การสัญจรไปมา และการขนส่งทางการเกษตร สะดวก รวดเร็ว	กองแผนฯ กองคลัง กองช่าง กองพัสดุฯ
๑๒๙	โครงการก่อสร้างถนนลาดยางแอสฟัลท์ติกคอนกรีต สายเลียบบคลองปากกะทา ม.๗,๑ ต.ไผ่หูช้าง เชื่อมต่อ ม.๒๐ ต.บางหลวง อ.บางเลน	การสัญจรไปมา และการขนส่งผลผลิตทางการเกษตรเป็นไปด้วยความสะดวก รวดเร็ว	กว้าง ๖ เมตร ยาว ๙๕๐ เมตร หนา ๐.๐๕ เมตร		๓,๔๒๐,๐๐๐		ความยาวของถนน	การสัญจรไปมา และการขนส่งทางการเกษตร สะดวก รวดเร็ว	กองแผนฯ กองคลัง กองช่าง กองพัสดุฯ
๑๓๐	โครงการก่อสร้างถนนลาดยางแอสฟัลท์ติกคอนกรีต สายเลียบบคลองสภาพร ม.๑๐ ต.ลำพญา เชื่อมต่อ ม.๘ ต.คลองนกกระทุง อ.บางเลน	การสัญจรไปมา และการขนส่งผลผลิตทางการเกษตรเป็นไปด้วยความสะดวก รวดเร็ว	กว้าง ๖ เมตร ยาว ๖๕๐ เมตร หนา ๐.๐๕ เมตร			๒,๓๔๐,๐๐๐	ความยาวของถนน	การสัญจรไปมา และการขนส่งทางการเกษตร สะดวก รวดเร็ว	กองแผนฯ กองคลัง กองช่าง กองพัสดุฯ
๑๓๑	โครงการก่อสร้างถนนลาดยางแอสฟัลท์ติกคอนกรีต สายเลียบบคลองบางกระเบา ม.๒,๗,๑๒ ต.หินมูล เชื่อมต่อ ต.ไผ่หูช้าง อ.บางเลน	การสัญจรไปมา และการขนส่งผลผลิตทางการเกษตรเป็นไปด้วยความสะดวก รวดเร็ว	กว้าง ๖ เมตร ยาว ๖๐๐ เมตร หนา ๐.๐๕ เมตร			๒,๑๖๐,๐๐๐	ความยาวของถนน	การสัญจรไปมา และการขนส่งทางการเกษตร สะดวก รวดเร็ว	กองแผนฯ กองคลัง กองช่าง กองพัสดุฯ

๖. ยุทธศาสตร์การพัฒนา ด้านการบริการสาธารณะ

แนวทางที่ ๑ ก่อสร้าง ปรับปรุง บำรุงรักษาดูแล สะพาน ทางเท้า เส้นทางจักรยาน ท่อระบายน้ำ ทำเทียบเรือ ระบบการจัดการขยะและระบบบำบัดน้ำเสีย และซ่อมแซม ปรับปรุงระบบสาธารณูปโภค ที่ได้รับความเสียหาย

ที่	โครงการ	วัตถุประสงค์	เป้าหมาย (ผลผลิตของโครงการ)	งบประมาณและที่ผ่านมา			ตัวชี้วัด (KPI)	ผลลัพธ์ที่คาดว่าจะได้รับ	หน่วยงาน ที่รับผิดชอบ
				๒๕๖๐ (บาท)	๒๕๖๑ (บาท)	๒๕๖๒ (บาท)			
๑๓๒	โครงการก่อสร้างถนนลาดยางแอสฟัลท์ติกคอนกรีต สายเลียบบคลองบางปลากรด ม.๓ ต.หินมูล เชื่อมต่อ ต.บางหลวง อ.บางเลน	การสัญจรไปมา และการขนส่งผลผลิตทางการเกษตรเป็นไปด้วยความสะดวก รวดเร็ว	กว้าง ๖ เมตร ยาว ๙๐๐ เมตร หนา ๐.๐๕ เมตร			๓,๒๔๐,๐๐๐	ความยาวของถนน	การสัญจรไปมา และการขนส่งทางการเกษตร สะดวก รวดเร็ว	กองแผนฯ กองคลัง กองช่าง กองพัสดุฯ
๑๓๓	โครงการก่อสร้างถนนลาดยางแอสฟัลท์ติกคอนกรีต สายเลียบบคลองคูเมือง ม.๕.๑๑ ต.หินมูล เชื่อมต่อ ต.ไผ่หูช้าง อ.บางเลน	การสัญจรไปมา และการขนส่งผลผลิตทางการเกษตรเป็นไปด้วยความสะดวก รวดเร็ว	กว้าง ๖ เมตร ยาว ๑,๑๐๐ เมตร หนา ๐.๐๕ เมตร	๔,๘๓๒,๐๐๐			ความยาวของถนน	การสัญจรไปมา และการขนส่งทางการเกษตร สะดวก รวดเร็ว	กองแผนฯ กองคลัง กองช่าง กองพัสดุฯ
๑๓๔	โครงการก่อสร้างถนนลาดยางแอสฟัลท์ติกคอนกรีต สายเลียบบคลองหนองมะม่วง ม.๙ ต.หินมูล เชื่อมต่อ ต.บางหลวง อ.บางเลน	การสัญจรไปมา และการขนส่งผลผลิตทางการเกษตรเป็นไปด้วยความสะดวก รวดเร็ว	กว้าง ๖ เมตร ยาว ๑,๐๐๐ เมตร หนา ๐.๐๕ เมตร			๓,๖๐๐,๐๐๐	ความยาวของถนน	การสัญจรไปมา และการขนส่งทางการเกษตร สะดวก รวดเร็ว	กองแผนฯ กองคลัง กองช่าง กองพัสดุฯ
อ.ดอนตูม									
๑๓๕	โครงการก่อสร้างถนนลาดยางแอสฟัลท์ติกคอนกรีต ม.๒ ต.บ้านหลวง อ.ดอนตูม เชื่อมต่อ ต.วัดละมุด อ.นครชัยศรี	การสัญจรไปมา และการขนส่งผลผลิตทางการเกษตรเป็นไปด้วยความสะดวก รวดเร็ว	กว้าง ๖ เมตร ยาว ๕๔๐ เมตร หนา ๐.๐๕ เมตร			๑,๙๔๔,๐๐๐	ความยาวของถนน	การสัญจรไปมา และการขนส่งทางการเกษตร สะดวก รวดเร็ว	กองแผนฯ กองคลัง กองช่าง กองพัสดุฯ

๖. ยุทธศาสตร์การพัฒนา ด้านการบริการสาธารณะ

แนวทางที่ ๑ ก่อสร้าง ปรับปรุง บำรุงรักษาดูแล สะพาน ทางเท้า เส้นทางจักรยาน ท่อระบายน้ำ ทำเทียบเรือ ระบบการจัดการขยะและระบบบำบัดน้ำเสีย และซ่อมแซม ปรับปรุงระบบสาธารณูปโภค ที่ได้รับความเสียหาย

ที่	โครงการ	วัตถุประสงค์	เป้าหมาย (ผลผลิตของโครงการ)	งบประมาณและที่ผ่านมา			ตัวชี้วัด (KPI)	ผลลัพธ์ที่คาดว่าจะได้รับ	หน่วยงาน ที่รับผิดชอบ
				๒๕๖๐ (บาท)	๒๕๖๑ (บาท)	๒๕๖๒ (บาท)			
๑๓๖	โครงการก่อสร้างถนนลาดยางแอสฟัลท์ติกคอนกรีต ม.๓ ต.บ้านหลวง อ.ดอนตูม เชื่อมต่อ ต.วัดละมุด อ.นครชัยศรี	การสัญจรไปมา และการขนส่งผลผลิตทางการเกษตรเป็นไปด้วยความสะดวก รวดเร็ว	กว้าง ๖ เมตร ยาว ๗๓๐ เมตร หนา ๐.๐๕ เมตร		๒,๖๒๘,๐๐๐		ความยาวของถนน	การสัญจรไปมา และการขนส่งทางการเกษตร สะดวก รวดเร็ว	กองแผนฯ กองคลัง กองช่าง กองพัสดุฯ
๑๓๗	โครงการก่อสร้างถนนลาดยางแอสฟัลท์ติกคอนกรีต ม.๕ ต.บ้านหลวง เชื่อมต่อ ต.ห้วยด้วน อ.ดอนตูม	การสัญจรไปมา และการขนส่งผลผลิตทางการเกษตรเป็นไปด้วยความสะดวก รวดเร็ว	กว้าง ๖ เมตร ยาว ๖๔๐ เมตร หนา ๐.๐๕ เมตร		๒,๓๐๔,๐๐๐		ความยาวของถนน	การสัญจรไปมา และการขนส่งทางการเกษตร สะดวก รวดเร็ว	กองแผนฯ กองคลัง กองช่าง กองพัสดุฯ
๑๓๘	โครงการก่อสร้างถนนลาดยางแอสฟัลท์ติกคอนกรีต สายทางแหลมมะเกลือ - ไร่กุ่ม ม.๕,๔ ต.ลำลูกบัว อ.ดอนตูม (เขต ทต.สามง่าม)	การสัญจรไปมา และการขนส่งผลผลิตทางการเกษตรเป็นไปด้วยความสะดวก รวดเร็ว	กว้าง ๗ เมตร ยาว ๗๘๕ เมตร หนา ๐.๐๕ เมตร			๓,๒๔๗,๐๐๐	ความยาวของถนน	การสัญจรไปมา และการขนส่งทางการเกษตร สะดวก รวดเร็ว	กองแผนฯ กองคลัง กองช่าง กองพัสดุฯ
๑๓๙	โครงการก่อสร้างถนนลาดยางแอสฟัลท์ติกคอนกรีต ม.๓ ต.ลำเหย อ.ดอนตูม เชื่อมต่อ ม.๙ ต.วังน้ำเขียว อ.กำแพงแสน	การสัญจรไปมา และการขนส่งผลผลิตทางการเกษตรเป็นไปด้วยความสะดวก รวดเร็ว	กว้าง ๖ เมตร ยาว ๓๘๐ เมตร หนา ๐.๐๕ เมตร		๑,๓๖๘,๐๐๐		ความยาวของถนน	การสัญจรไปมา และการขนส่งทางการเกษตร สะดวก รวดเร็ว	กองแผนฯ กองคลัง กองช่าง กองพัสดุฯ

๖. ยุทธศาสตร์การพัฒนา ด้านการบริการสาธารณะ

แนวทางที่ ๑ ก่อสร้าง ปรับปรุง บำรุงรักษาดูแล สะพาน ทางเท้า เส้นทางจักรยาน ท่อระบายน้ำ ทำเทียบเรือ ระบบการจัดการขยะและระบบบำบัดน้ำเสีย และซ่อมแซม ปรับปรุงระบบสาธารณูปโภค ที่ได้รับความเสียหาย

ที่	โครงการ	วัตถุประสงค์	เป้าหมาย (ผลผลิตของโครงการ)	งบประมาณและที่ผ่านมา			ตัวชี้วัด (KPI)	ผลลัพธ์ที่คาดว่าจะได้รับ	หน่วยงาน ที่รับผิดชอบ
				๒๕๖๐ (บาท)	๒๕๖๑ (บาท)	๒๕๖๒ (บาท)			
๑๔๐	โครงการก่อสร้างถนนลาดยางแอสฟัลท์ติกคอนกรีต ม.๖ ต.ลำเหย เชื่อมต่อ ต.สามง่าม อ.ดอนตูม	การสัญจรไปมา และการขนส่งผลผลิตทางการเกษตรเป็นไปด้วยความสะดวก รวดเร็ว	กว้าง ๖ เมตร ยาว ๖๘๕ เมตร หนา ๐.๐๕ เมตร		๒,๔๖๖,๐๐๐		ความยาว ของถนน	การสัญจรไปมา และการขนส่งทางการเกษตร สะดวก รวดเร็ว	กองแผนฯ กองคลัง กองช่าง กองพัสดุฯ
๑๔๑	โครงการก่อสร้างถนนลาดยางแอสฟัลท์ติกคอนกรีต ม.๙ ต.ลำเหย เชื่อมต่อ ม.๔ ต.ห้วยพระ อ.ดอนตูม	การสัญจรไปมา และการขนส่งผลผลิตทางการเกษตรเป็นไปด้วยความสะดวก รวดเร็ว	กว้าง ๖ เมตร ยาว ๘๒๔ เมตร หนา ๐.๐๕ เมตร		๒,๙๖๖,๔๐๐		ความยาว ของถนน	การสัญจรไปมา และการขนส่งทางการเกษตร สะดวก รวดเร็ว	กองแผนฯ กองคลัง กองช่าง กองพัสดุฯ
๑๔๒	โครงการก่อสร้างถนนลาดยางแอสฟัลท์ติกคอนกรีต สายบ้านหนองบอน ม.๑๕ ต.ลำเหย อ.ดอนตูม เชื่อมต่อ ม.๑๘ ต.ห้วยขวาง อ.กำแพงแสน	การสัญจรไปมา และการขนส่งผลผลิตทางการเกษตรเป็นไปด้วยความสะดวก รวดเร็ว	กว้าง ๖ เมตร ยาว ๗๐๐ เมตร หนา ๐.๐๕ เมตร			๒,๕๒๐,๐๐๐	ความยาว ของถนน	การสัญจรไปมา และการขนส่งทางการเกษตร สะดวก รวดเร็ว	กองแผนฯ กองคลัง กองช่าง กองพัสดุฯ
๑๔๓	โครงการก่อสร้างถนนลาดยางแอสฟัลท์ติกคอนกรีต ม.๒,๓ ต.สามง่าม อ.ดอนตูม เชื่อมต่อ ต.ดอนตูม อ.บางเลน (เขต ทต.สามง่าม)	การสัญจรไปมา และการขนส่งผลผลิตทางการเกษตรเป็นไปด้วยความสะดวก รวดเร็ว	กว้าง ๖ เมตร ยาว ๗๕๐ เมตร หนา ๐.๐๕ เมตร		๒,๗๐๐,๐๐๐		ความยาว ของถนน	การสัญจรไปมา และการขนส่งทางการเกษตร สะดวก รวดเร็ว	กองแผนฯ กองคลัง กองช่าง กองพัสดุฯ

๖. ยุทธศาสตร์การพัฒนา ด้านการบริการสาธารณะ

แนวทางที่ ๑ ก่อสร้าง ปรับปรุง บำรุงรักษาดูแล สะพาน ทางเท้า เส้นทางจักรยาน ท่อระบายน้ำ ทำเทียบเรือ ระบบการจัดการขยะและระบบบำบัดน้ำเสีย และซ่อมแซม ปรับปรุงระบบสาธารณูปโภค ที่ได้รับความเสียหาย

ที่	โครงการ	วัตถุประสงค์	เป้าหมาย (ผลผลิตของโครงการ)	งบประมาณและที่ผ่านมา			ตัวชี้วัด (KPI)	ผลลัพธ์ที่คาดว่าจะได้รับ	หน่วยงาน ที่รับผิดชอบ
				๒๕๖๐ (บาท)	๒๕๖๑ (บาท)	๒๕๖๒ (บาท)			
๑๔๔	โครงการก่อสร้างถนนลาดยางแอสฟัลท์ติกคอนกรีต ม.๕,๓ ต.สามง่าม อ.ดอนตูม เชื่อมต่อ ต.ดอนตูม อ.บางเลน (เขต ทต.สามง่าม)	การสัญจรไปมา และการขนส่งผลผลิตทางการเกษตรเป็นไปด้วยความสะดวก รวดเร็ว	กว้าง ๖ เมตร ยาว ๘๔๐ เมตร หนา ๐.๐๕ เมตร	๓,๕๓๖,๐๐๐			ความยาวของถนน	การสัญจรไปมา และการขนส่งทางการเกษตร สะดวก รวดเร็ว	กองแผนฯ กองคลัง กองช่าง กองพัสดุฯ
๑๔๕	โครงการก่อสร้างถนนลาดยางแอสฟัลท์ติกคอนกรีต ม.๖,๑๑ ต.สามง่าม เชื่อมต่อ ม.๔ - ๕ ต.ลำลูกบัว อ.ดอนตูม (เขต ทต.สามง่าม)	การสัญจรไปมา และการขนส่งผลผลิตทางการเกษตรเป็นไปด้วยความสะดวก รวดเร็ว	กว้าง ๖ เมตร ยาว ๘๐๐ เมตร หนา ๐.๐๕ เมตร			๒,๘๘๐,๐๐๐	ความยาวของถนน	การสัญจรไปมา และการขนส่งทางการเกษตร สะดวก รวดเร็ว	กองแผนฯ กองคลัง กองช่าง กองพัสดุฯ
๑๔๖	โครงการก่อสร้างถนนลาดยางแอสฟัลท์ติกคอนกรีต ม.๑๒ ต.สามง่าม เชื่อมต่อ ม.๑ ต.ลำลูกบัว อ.ดอนตูม และ ต.ดอนตูม อ.บางเลน (เขต ทต.สามง่าม)	การสัญจรไปมา และการขนส่งผลผลิตทางการเกษตรเป็นไปด้วยความสะดวก รวดเร็ว	กว้าง ๖ เมตร ยาว ๖๘๐ เมตร หนา ๐.๐๕ เมตร		๒,๔๔๘,๐๐๐		ความยาวของถนน	การสัญจรไปมา และการขนส่งทางการเกษตร สะดวก รวดเร็ว	กองแผนฯ กองคลัง กองช่าง กองพัสดุฯ
๑๔๗	โครงการก่อสร้างถนนลาดยางแอสฟัลท์ติกคอนกรีต ม.๑๒,๖ ต.สามง่าม อ.ดอนตูม เชื่อมต่อ ต.ดอนน้อย อ.กำแพงแสน (เขต ทต.สามง่าม)	การสัญจรไปมา และการขนส่งผลผลิตทางการเกษตรเป็นไปด้วยความสะดวก รวดเร็ว	กว้าง ๖ เมตร ยาว ๙๐๐ เมตร หนา ๐.๐๕ เมตร		๓,๒๔๐,๐๐๐		ความยาวของถนน	การสัญจรไปมา และการขนส่งทางการเกษตร สะดวก รวดเร็ว	กองแผนฯ กองคลัง กองช่าง กองพัสดุฯ

๖. ยุทธศาสตร์การพัฒนา ด้านการบริการสาธารณะ

แนวทางที่ ๑ ก่อสร้าง ปรับปรุง บำรุงรักษาดูแล สะพาน ทางเท้า เส้นทางจักรยาน ท่อระบายน้ำ ทำเทียบเรือ ระบบการจัดการขยะและระบบบำบัดน้ำเสีย และซ่อมแซม ปรับปรุงระบบสาธารณูปโภค ที่ได้รับความเสียหาย

ที่	โครงการ	วัตถุประสงค์	เป้าหมาย (ผลผลิตของโครงการ)	งบประมาณและที่ผ่านมา			ตัวชี้วัด (KPI)	ผลลัพธ์ที่คาดว่าจะได้รับ	หน่วยงาน ที่รับผิดชอบ
				๒๕๖๐ (บาท)	๒๕๖๑ (บาท)	๒๕๖๒ (บาท)			
๑๔๘	โครงการก่อสร้างถนนลาดยางแอสฟัลท์ติกคอนกรีต ม.๑๒,๓ ต.สามง่าม อ.ดอนตูม เชื่อมต่อ ต.ดอนตูม อ.บางเลน (เขต ทต.สามง่าม)	การสัญจรไปมา และการขนส่งผลผลิตทางการเกษตรเป็นไปด้วยความสะดวก รวดเร็ว	กว้าง ๖ เมตร ยาว ๑,๑๘๐ เมตร หนา ๐.๐๕ เมตร	๔,๔๒๗,๐๐๐			ความยาวของถนน	การสัญจรไปมา และการขนส่งทางการเกษตร สะดวก รวดเร็ว	กองแผนฯ กองคลัง กองช่าง กองพัสดุฯ
๑๔๙	โครงการก่อสร้างถนนลาดยางแอสฟัลท์ติกคอนกรีต ม.๑ ต.ห้วยด้วน เชื่อมต่อ ต.ห้วยพระ อ.ดอนตูม	การสัญจรไปมา และการขนส่งผลผลิตทางการเกษตรเป็นไปด้วยความสะดวก รวดเร็ว	กว้าง ๖ เมตร ยาว ๗๒๐ เมตร หนา ๐.๐๕ เมตร	๒,๗๔๒,๐๐๐			ความยาวของถนน	การสัญจรไปมา และการขนส่งทางการเกษตร สะดวก รวดเร็ว	กองแผนฯ กองคลัง กองช่าง กองพัสดุฯ
๑๕๐	โครงการก่อสร้างถนนลาดยางแอสฟัลท์ติกคอนกรีต ม.๕ ต.ห้วยด้วน เชื่อมต่อ ม.๕ ต.ห้วยพระ อ.ดอนตูม และ ม.๒ ต.มาบแค อ.เมืองฯ	การสัญจรไปมา และการขนส่งผลผลิตทางการเกษตรเป็นไปด้วยความสะดวก รวดเร็ว	กว้าง ๖ เมตร ยาว ๖๒๓ เมตร หนา ๐.๐๕ เมตร		๒,๒๔๒,๘๐๐		ความยาวของถนน	การสัญจรไปมา และการขนส่งทางการเกษตร สะดวก รวดเร็ว	กองแผนฯ กองคลัง กองช่าง กองพัสดุฯ
๑๕๑	โครงการก่อสร้างถนนลาดยางแอสฟัลท์ติกคอนกรีต สายเลียบบคลองชลประทาน ๕ซ - ๒ซ - ๑ซ - ๑ข - ๕ข ม.๒ ต.ห้วยพระ เชื่อมต่อ ทต.สามง่าม อ.ดอนตูม	การสัญจรไปมา และการขนส่งผลผลิตทางการเกษตรเป็นไปด้วยความสะดวก รวดเร็ว	กว้าง ๖ เมตร ยาว ๑,๑๗๗ เมตร หนา ๐.๐๕ เมตร			๔,๒๓๗,๒๐๐	ความยาวของถนน	การสัญจรไปมา และการขนส่งทางการเกษตร สะดวก รวดเร็ว	กองแผนฯ กองคลัง กองช่าง กองพัสดุฯ

๖. ยุทธศาสตร์การพัฒนา ด้านการบริการสาธารณะ

แนวทางที่ ๑ ก่อสร้าง ปรับปรุง บำรุงรักษาดูแล สะพาน ทางเท้า เส้นทางจักรยาน ท่อระบายน้ำ ทำเทียบเรือ ระบบการจัดการขยะและระบบบำบัดน้ำเสีย และซ่อมแซม ปรับปรุงระบบสาธารณูปโภค ที่ได้รับความเสียหาย

ที่	โครงการ	วัตถุประสงค์	เป้าหมาย (ผลผลิตของโครงการ)	งบประมาณและที่ผ่านมา			ตัวชี้วัด (KPI)	ผลลัพธ์ที่คาดว่าจะได้รับ	หน่วยงาน ที่รับผิดชอบ
				๒๕๖๐ (บาท)	๒๕๖๑ (บาท)	๒๕๖๒ (บาท)			
๑๕๒	โครงการก่อสร้างถนนดินลูกรังบดอัดแน่น สายเลียบบคลอง ร ๔ ข - ๑ ซ ม.๒ ต.ห้วยพระ เชื่อมต่อ ต.ดอนพุทรา อ.ดอนตูม	การสัญจรไปมา และการขนส่งผลผลิตทางการเกษตรเป็นไปด้วยความสะดวก รวดเร็ว	กว้าง ๘ เมตร ยาว ๘๐๐ เมตร			๔,๐๐๐,๐๐๐	ความยาวของถนน	การสัญจรไปมา และการขนส่งทางการเกษตร สะดวก รวดเร็ว	กองแผนฯ กองคลัง กองช่าง กองพัสดุฯ
อ.พุทธมณฑล									
๑๕๓	โครงการก่อสร้างถนนลาดยางแอสฟัลท์ติกคอนกรีต สายเลียบบคลองชัยขันธุ์ ม.๒,๓ ต.คลองโยง อ.พุทธมณฑล เชื่อมต่อ ต.ลานตากฟ้า อ.นครชัยศรี	การสัญจรไปมา และการขนส่งผลผลิตทางการเกษตรเป็นไปด้วยความสะดวก รวดเร็ว	กว้าง ๖ เมตร ยาว ๕๐๐ เมตร หนา ๐.๐๕ เมตร			๑,๘๐๐,๐๐๐	ความยาวของถนน	การสัญจรไปมา และการขนส่งทางการเกษตร สะดวก รวดเร็ว	กองแผนฯ กองคลัง กองช่าง กองพัสดุฯ
๑๕๔	โครงการก่อสร้างถนนลาดยางแอสฟัลท์ติกคอนกรีต ถนนศรีกรมล ม.๔ ต.คลองโยง เชื่อมต่อ ต.ศาลายา อ.พุทธมณฑล	การสัญจรไปมา และการขนส่งผลผลิตทางการเกษตรเป็นไปด้วยความสะดวก รวดเร็ว	กว้าง ๖ เมตร ยาว ๕๐๐ เมตร หนา ๐.๐๕ เมตร		๑,๘๐๐,๐๐๐		ความยาวของถนน	การสัญจรไปมา และการขนส่งทางการเกษตร สะดวก รวดเร็ว	กองแผนฯ กองคลัง กองช่าง กองพัสดุฯ
๑๕๕	โครงการก่อสร้างถนนลาดยางแอสฟัลท์ติกคอนกรีต สายซอยเฉลิมนิเวศน์ ๒ ม.๒ ต.ศาลายา อ.พุทธมณฑล	การสัญจรไปมา และการขนส่งผลผลิตทางการเกษตรเป็นไปด้วยความสะดวก รวดเร็ว	กว้าง ๖ เมตร ยาว ๙๘๐ เมตร หนา ๐.๐๕ เมตร			๓,๕๒๘,๐๐๐	ความยาวของถนน	การสัญจรไปมา และการขนส่งทางการเกษตร สะดวก รวดเร็ว	กองแผนฯ กองคลัง กองช่าง กองพัสดุฯ

๖. ยุทธศาสตร์การพัฒนา ด้านการบริการสาธารณะ

แนวทางที่ ๑ ก่อสร้าง ปรับปรุง บำรุงรักษาดูแล สะพาน ทางเท้า เส้นทางจักรยาน ท่อระบายน้ำ ทำเทียบเรือ ระบบการจัดการขยะและระบบบำบัดน้ำเสีย และซ่อมแซม ปรับปรุงระบบสาธารณูปโภค ที่ได้รับความเสียหาย

ที่	โครงการ	วัตถุประสงค์	เป้าหมาย (ผลผลิตของโครงการ)	งบประมาณและที่ผ่านมา			ตัวชี้วัด (KPI)	ผลลัพธ์ที่คาดว่าจะได้รับ	หน่วยงาน ที่รับผิดชอบ
				๒๕๖๐ (บาท)	๒๕๖๑ (บาท)	๒๕๖๒ (บาท)			
	ปรับปรุงถนนลาดยางฯ อ.เมืองฯ								
๑๕๖	โครงการก่อสร้างปรับปรุงถนนลาดยางแอสฟัลท์ติกคอนกรีต บริเวณชุมชนทุ่งแผ่นดินทอง ซอยเสมาธรรมจักร ๒ ต.ดอนยายหอม เชื่อมต่อ ม.๔ เขต อบต.ดอนยายหอม อ.เมืองฯ (เขต ทต.ดอนยายหอม)	การสัญจรไปมา และการขนส่งผลผลิตทางการเกษตรเป็นไปด้วยความสะดวก รวดเร็ว	กว้าง ๖ เมตร ยาว ๔๐๐ เมตร หนา ๐.๐๕ เมตร		๑,๓๖๘,๐๐๐		ความยาวของถนน	การสัญจรไปมา และการขนส่งทางการเกษตร สะดวก รวดเร็ว	กองแผนฯ กองคลัง กองช่าง กองพัสดุฯ
๑๕๗	โครงการก่อสร้างปรับปรุงถนนลาดยางแอสฟัลท์ติกคอนกรีต แบบ Overlay ม.๑๐ ต.ตาก้อง เชื่อมต่อ ต.มาบแค อ.เมืองฯ	การสัญจรไปมา และการขนส่งผลผลิตทางการเกษตรเป็นไปด้วยความสะดวก รวดเร็ว	กว้าง ๖ เมตร ยาว ๘๐๐ เมตร หนา ๐.๐๕ เมตร		๒,๗๓๖,๐๐๐		ความยาวของถนน	การสัญจรไปมา และการขนส่งทางการเกษตร สะดวก รวดเร็ว	กองแผนฯ กองคลัง กองช่าง กองพัสดุฯ
๑๕๘	โครงการก่อสร้างปรับปรุงถนนลาดยางแอสฟัลท์ติกคอนกรีต ม.๖ ต.ทัพหลวง เชื่อมต่อ ม.๘ ต.วังตะกั่ว อ.เมืองฯ	การสัญจรไปมา และการขนส่งผลผลิตทางการเกษตรเป็นไปด้วยความสะดวก รวดเร็ว	กว้าง ๖ เมตร ยาว ๗๑๔ เมตร หนา ๐.๐๕ เมตร		๒,๔๔๑,๘๐๐		ความยาวของถนน	การสัญจรไปมา และการขนส่งทางการเกษตร สะดวก รวดเร็ว	กองแผนฯ กองคลัง กองช่าง กองพัสดุฯ

๖. ยุทธศาสตร์การพัฒนา ด้านการบริการสาธารณะ

แนวทางที่ ๑ ก่อสร้าง ปรับปรุง บำรุงรักษาดูแล สะพาน ทางเท้า เส้นทางจักรยาน ท่อระบายน้ำ ทำเทียบเรือ ระบบการจัดการขยะและระบบบำบัดน้ำเสีย และซ่อมแซม ปรับปรุงระบบสาธารณูปโภค ที่ได้รับความเสียหาย

ที่	โครงการ	วัตถุประสงค์	เป้าหมาย (ผลผลิตของโครงการ)	งบประมาณและที่ผ่านมา			ตัวชี้วัด (KPI)	ผลลัพธ์ที่คาดว่าจะได้รับ	หน่วยงาน ที่รับผิดชอบ
				๒๕๖๐ (บาท)	๒๕๖๑ (บาท)	๒๕๖๒ (บาท)			
๑๕๙	โครงการก่อสร้างปรับปรุงถนนลาดยางแอสฟัลท์ติกคอนกรีต ม.๘,๑๒ ต.ทัพหลวง อ.เมืองฯ เชื่อมต่อ ต.ห้วยขวาง อ.กำแพงแสน	การสัญจรไปมา และการขนส่งผลผลิตทางการเกษตรเป็นไปด้วยความสะดวก รวดเร็ว	กว้าง ๖ เมตร ยาว ๗๗๓ เมตร หนา ๐.๐๕ เมตร		๒,๖๔๓,๖๖๐		ความยาวของถนน	การสัญจรไปมา และการขนส่งทางการเกษตร สะดวก รวดเร็ว	กองแผนฯ กองคลัง กองช่าง กองพัสดุฯ
๑๖๐	โครงการก่อสร้างปรับปรุงถนนลาดยางแอสฟัลท์ติกคอนกรีต ม.๑๓,๗ ต.ทัพหลวง อ.เมืองฯ เชื่อมต่อ ต.ห้วยขวาง อ.กำแพงแสน	การสัญจรไปมา และการขนส่งผลผลิตทางการเกษตรเป็นไปด้วยความสะดวก รวดเร็ว	กว้าง ๖ เมตร ยาว ๙๘๖ เมตร หนา ๐.๐๕ เมตร	๒,๙๔๓,๐๐๐			ความยาวของถนน	การสัญจรไปมา และการขนส่งทางการเกษตร สะดวก รวดเร็ว	กองแผนฯ กองคลัง กองช่าง กองพัสดุฯ
๑๖๑	โครงการก่อสร้างปรับปรุงถนนลาดยางแอสฟัลท์ติกคอนกรีต แยกบ่อมวัดใหม่ปิ่นเกลียว ม.๑,๒,๓,๙ ต.นครปฐม เชื่อมต่อ ม.๘,๙ ต.วังตะกั่ว และ ต.หนองปากโลง อ.เมืองฯ	การสัญจรไปมา และการขนส่งผลผลิตทางการเกษตรเป็นไปด้วยความสะดวก รวดเร็ว	กว้าง ๖ เมตร ยาว ๙๐๐ เมตร หนา ๐.๐๕ เมตร	๓,๐๐๐,๐๐๐			ความยาวของถนน	การสัญจรไปมา และการขนส่งทางการเกษตร สะดวก รวดเร็ว	กองแผนฯ กองคลัง กองช่าง กองพัสดุฯ
๑๖๒	โครงการก่อสร้างปรับปรุงถนนลาดยางแอสฟัลท์ติกคอนกรีต สายสวนตะไคร้ - ม่วงตารส ม.๓,๙ ต.นครปฐม เชื่อมต่อ ม.๕ ต.วังตะกั่ว อ.เมืองฯ	การสัญจรไปมา และการขนส่งผลผลิตทางการเกษตรเป็นไปด้วยความสะดวก รวดเร็ว	กว้าง ๖ เมตร ยาว ๗๗๐ เมตร หนา ๐.๐๕ เมตร		๒,๖๓๓,๔๐๐		ความยาวของถนน	การสัญจรไปมา และการขนส่งทางการเกษตร สะดวก รวดเร็ว	กองแผนฯ กองคลัง กองช่าง กองพัสดุฯ

๖. ยุทธศาสตร์การพัฒนา ด้านการบริการสาธารณะ

แนวทางที่ ๑ ก่อสร้าง ปรับปรุง บำรุงรักษาดูแล สะพาน ทางเท้า เส้นทางจักรยาน ท่อระบายน้ำ ทำเทียบเรือ ระบบการจัดการขยะและระบบบำบัดน้ำเสีย และซ่อมแซม ปรับปรุงระบบสาธารณูปโภค ที่ได้รับความเสียหาย

ที่	โครงการ	วัตถุประสงค์	เป้าหมาย (ผลผลิตของโครงการ)	งบประมาณและที่ผ่านมา			ตัวชี้วัด (KPI)	ผลลัพธ์ที่คาดว่าจะได้รับ	หน่วยงาน ที่รับผิดชอบ
				๒๕๖๐ (บาท)	๒๕๖๑ (บาท)	๒๕๖๒ (บาท)			
๑๖๓	โครงการก่อสร้างปรับปรุงถนนลาดยางแอสฟัลท์ติกคอนกรีต สายนครปฐม - ดอนตูม ม.๖ ต.บ่อพลับ เชื่อมต่อ ม.๗ ต.มาบแค อ.เมืองฯ	การสัญจรไปมา และการขนส่งผลผลิตทางการเกษตรเป็นไปด้วยความสะดวก รวดเร็ว	กว้าง ๖ เมตร ยาว ๕๓๕ เมตร หนา ๐.๐๕ เมตร		๑,๘๒๙,๗๐๐		ความยาวของถนน	การสัญจรไปมา และการขนส่งทางการเกษตร สะดวก รวดเร็ว	กองแผนฯ กองคลัง กองช่าง กองพัสดุฯ
๑๖๔	โครงการก่อสร้างปรับปรุงถนนลาดยางแอสฟัลท์ติกคอนกรีต สายเสียบคลองปากแรด ม.๗ ต.บางแถม เชื่อมต่อ ต.วังเย็น อ.เมืองฯ	การสัญจรไปมา และการขนส่งผลผลิตทางการเกษตรเป็นไปด้วยความสะดวก รวดเร็ว	กว้าง ๖ เมตร ยาว ๘๙๐ เมตร หนา ๐.๐๕ เมตร		๓,๐๔๓,๘๐๐		ความยาวของถนน	การสัญจรไปมา และการขนส่งทางการเกษตร สะดวก รวดเร็ว	กองแผนฯ กองคลัง กองช่าง กองพัสดุฯ
๑๖๕	โครงการก่อสร้างปรับปรุงถนนลาดยางแอสฟัลท์ติกคอนกรีต สายเสียบคลองโพรงมะเตือ - สะพานโสภณ ม.๕ ต.โพรงมะเตือ เชื่อมต่อ ม.๑,๒ ต.หนองดินแดง อ.เมืองฯ (ทต.โพรงมะเตือ)	การสัญจรไปมา และการขนส่งผลผลิตทางการเกษตรเป็นไปด้วยความสะดวก รวดเร็ว	กว้าง ๘ เมตร ยาว ๑,๐๐๐ เมตร หนา ๐.๐๕ เมตร			๔,๕๖๐,๐๐๐	ความยาวของถนน	การสัญจรไปมา และการขนส่งทางการเกษตร สะดวก รวดเร็ว	กองแผนฯ กองคลัง กองช่าง กองพัสดุฯ
๑๖๖	โครงการก่อสร้างปรับปรุงถนนลาดยางแอสฟัลท์ติกคอนกรีต ม.๙ ต.มาบแค เชื่อมต่อ ต.นครปฐม และ ต.ตาก้อง อ.เมืองฯ	การสัญจรไปมา และการขนส่งผลผลิตทางการเกษตรเป็นไปด้วยความสะดวก รวดเร็ว	กว้าง ๙ เมตร ยาว ๑,๐๐๐ เมตร หนา ๐.๐๕ เมตร		๕,๑๓๐,๐๐๐		ความยาวของถนน	การสัญจรไปมา และการขนส่งทางการเกษตร สะดวก รวดเร็ว	กองแผนฯ กองคลัง กองช่าง กองพัสดุฯ

๖. ยุทธศาสตร์การพัฒนา ด้านการบริการสาธารณะ

แนวทางที่ ๑ ก่อสร้าง ปรับปรุง บำรุงรักษาดูแล สะพาน ทางเท้า เส้นทางจักรยาน ท่อระบายน้ำ ทำเทียบเรือ ระบบการจัดการขยะและระบบบำบัดน้ำเสีย และซ่อมแซม ปรับปรุงระบบสาธารณูปโภค ที่ได้รับความเสียหาย

ที่	โครงการ	วัตถุประสงค์	เป้าหมาย (ผลผลิตของโครงการ)	งบประมาณและที่ผ่านมา			ตัวชี้วัด (KPI)	ผลลัพธ์ที่คาดว่าจะได้รับ	หน่วยงาน ที่รับผิดชอบ
				๒๕๖๐ (บาท)	๒๕๖๑ (บาท)	๒๕๖๒ (บาท)			
๑๖๗	โครงการก่อสร้างปรับปรุงถนนลาดยางแอสฟัลท์ติก คอนกรีต พร้อมวางท่อระบายน้ำ คสล. ม.๒ ต.วังตะกั่ว เชื่อมต่อ ต.นครปฐม อ.เมืองฯ	การสัญจรไปมา และการขนส่งผลผลิตทางการเกษตรเป็นไปด้วยความสะดวก รวดเร็ว	กว้าง ๖ เมตร ยาว ๓๐๓ เมตร หนา ๐.๐๕ เมตร		๑,๐๓๖,๒๖๐		ความยาว ของถนน	การสัญจรไปมา และการขนส่งทาง การเกษตร สะดวก รวดเร็ว	กองแผนฯ กองคลัง กองช่าง กองพัสดุฯ
๑๖๘	โครงการก่อสร้างปรับปรุงถนนลาดยางแอสฟัลท์ติก คอนกรีต ซอยศาลายาแม่ ม.๘ ต.วังตะกั่ว เชื่อมต่อ ม.๖ ต.ทัพหลวง อ.เมืองฯ	การสัญจรไปมา และการขนส่งผลผลิตทางการเกษตรเป็นไปด้วยความสะดวก รวดเร็ว	กว้าง ๖ เมตร ยาว ๖๐๐ เมตร หนา ๐.๐๕ เมตร	๑,๙๓๒,๐๐๐			ความยาว ของถนน	การสัญจรไปมา และการขนส่งทาง การเกษตร สะดวก รวดเร็ว	กองแผนฯ กองคลัง กองช่าง กองพัสดุฯ
๑๖๙	โครงการก่อสร้างปรับปรุงถนนลาดยางแอสฟัลท์ติก คอนกรีต สายเลียบบคลองชลประทาน ๘ ขวา ๕ ซ้าย ม.๒ ต.สนามจันทร์ เชื่อมต่อ ต.บางเขม และ ต.ห้วยจรเข้ม อ.เมืองฯ	การสัญจรไปมา และการขนส่งผลผลิตทางการเกษตรเป็นไปด้วยความสะดวก รวดเร็ว	กว้าง ๖ เมตร ยาว ๗๕๐ เมตร หนา ๐.๐๕ เมตร			๒,๕๖๕,๐๐๐	ความยาว ของถนน	การสัญจรไปมา และการขนส่งทาง การเกษตร สะดวก รวดเร็ว	กองแผนฯ กองคลัง กองช่าง กองพัสดุฯ
๑๗๐	โครงการก่อสร้างปรับปรุงถนนลาดยางแอสฟัลท์ติก คอนกรีต สายสามควายเผือก - หนองบัว - หนองอ้อ ท่าแฉลบ ม.๒ ต.สามควายเผือก อ.เมืองฯ	การสัญจรไปมา และการขนส่งผลผลิตทางการเกษตรเป็นไปด้วยความสะดวก รวดเร็ว	กว้าง ๖ เมตร ยาว ๖๓๐ เมตร หนา ๐.๐๕ เมตร			๒,๑๕๔,๖๐๐	ความยาว ของถนน	การสัญจรไปมา และการขนส่งทาง การเกษตร สะดวก รวดเร็ว	กองแผนฯ กองคลัง กองช่าง กองพัสดุฯ

๖. ยุทธศาสตร์การพัฒนา ด้านการบริการสาธารณะ

แนวทางที่ ๑ ก่อสร้าง ปรับปรุง บำรุงรักษาดูแล สะพาน ทางเท้า เส้นทางจักรยาน ท่อระบายน้ำ ทำเทียบเรือ ระบบการจัดการขยะและระบบบำบัดน้ำเสีย และซ่อมแซม ปรับปรุงระบบสาธารณูปโภค ที่ได้รับความเสียหาย

ที่	โครงการ	วัตถุประสงค์	เป้าหมาย (ผลผลิตของโครงการ)	งบประมาณและที่ผ่านมา			ตัวชี้วัด (KPI)	ผลลัพธ์ที่คาดว่าจะได้รับ	หน่วยงาน ที่รับผิดชอบ
				๒๕๖๐ (บาท)	๒๕๖๑ (บาท)	๒๕๖๒ (บาท)			
๑๗๑	โครงการก่อสร้างปรับปรุงถนนลาดยางแอสฟัลท์ติกคอนกรีต สายสามควายเผือก - ทุ่งน้อย ม.๔,๕ ต.สามควายเผือก เชื่อมต่อ ต.ทุ่งน้อย อ.เมืองฯ และ ต.ดอนรวก อ.ดอนตูม	การสัญจรไปมา และการขนส่งผลผลิตทางการเกษตรเป็นไปด้วยความสะดวก รวดเร็ว	กว้าง ๖ เมตร ยาว ๕๙๐ เมตร หนา ๐.๐๕ เมตร			๒,๐๑๗,๘๐๐	ความยาวของถนน	การสัญจรไปมา และการขนส่งทางการเกษตร สะดวก รวดเร็ว	กองแผนฯ กองคลัง กองช่าง กองพัสดุฯ
๑๗๒	โครงการก่อสร้างปรับปรุงถนนลาดยางแอสฟัลท์ติกคอนกรีต สายสามควายเผือก - แหล่มบัว ม.๘ ต.สามควายเผือก อ.เมืองฯ เชื่อมต่อ ต.แหล่มบัว อ.นครชัยศรี	การสัญจรไปมา และการขนส่งผลผลิตทางการเกษตรเป็นไปด้วยความสะดวก รวดเร็ว	กว้าง ๖ เมตร ยาว ๔๗๐ เมตร หนา ๐.๐๕ เมตร		๑,๖๐๗,๔๐๐		ความยาวของถนน	การสัญจรไปมา และการขนส่งทางการเกษตร สะดวก รวดเร็ว	กองแผนฯ กองคลัง กองช่าง กองพัสดุฯ
๑๗๓	โครงการก่อสร้างปรับปรุงถนนลาดยางแอสฟัลท์ติกคอนกรีต ม.๘,๓ ต.สามควายเผือก อ.เมืองฯ เชื่อมต่อ ต.ศิระทอง อ.นครชัยศรี	การสัญจรไปมา และการขนส่งผลผลิตทางการเกษตรเป็นไปด้วยความสะดวก รวดเร็ว	กว้าง ๖ เมตร ยาว ๗๐๐ เมตร หนา ๐.๐๕ เมตร		๒,๓๙๔,๐๐๐		ความยาวของถนน	การสัญจรไปมา และการขนส่งทางการเกษตร สะดวก รวดเร็ว	กองแผนฯ กองคลัง กองช่าง กองพัสดุฯ
๑๗๔	โครงการก่อสร้างปรับปรุงถนนลาดยางแอสฟัลท์ติกคอนกรีต สายเลียบบคลองชลประทาน ๑๗ - ๓๗ - ๑๗ - ๙๗ (ฝั่งตะวันตก) ต.หนองดินแดง เชื่อมต่อ ต.วังเย็น อ.เมืองฯ	การสัญจรไปมา และการขนส่งผลผลิตทางการเกษตรเป็นไปด้วยความสะดวก รวดเร็ว	กว้าง ๖ เมตร ยาว ๗๐๐ เมตร หนา ๐.๐๕ เมตร			๒,๓๙๔,๐๐๐	ความยาวของถนน	การสัญจรไปมา และการขนส่งทางการเกษตร สะดวก รวดเร็ว	กองแผนฯ กองคลัง กองช่าง กองพัสดุฯ

๖. ยุทธศาสตร์การพัฒนา ด้านการบริการสาธารณะ

แนวทางที่ ๑ ก่อสร้าง ปรับปรุง บำรุงรักษาดูแล สะพาน ทางเท้า เส้นทางจักรยาน ท่อระบายน้ำ ทำเทียบเรือ ระบบการจัดการขยะและระบบบำบัดน้ำเสีย และซ่อมแซม ปรับปรุงระบบสาธารณูปโภค ที่ได้รับความเสียหาย

ที่	โครงการ	วัตถุประสงค์	เป้าหมาย (ผลผลิตของโครงการ)	งบประมาณและที่ผ่านมา			ตัวชี้วัด (KPI)	ผลลัพธ์ที่คาดว่าจะได้รับ	หน่วยงาน ที่รับผิดชอบ
				๒๕๖๐ (บาท)	๒๕๖๑ (บาท)	๒๕๖๒ (บาท)			
๑๗๕	โครงการก่อสร้างปรับปรุงถนนลาดยางแอสฟัลต์ติกคอนกรีต จากถนนกระดีเดียว - กิโลเมตร ๖.๖,๔,๓,๒,๑ ต.หนองปากโลง เชื่อมต่อ ต.วังตะกูด อ.เมืองฯ	การสัญจรไปมา และการขนส่งผลผลิตทางการเกษตรเป็นไปด้วยความสะดวก รวดเร็ว	กว้าง ๖ เมตร ยาว ๘๐๐ เมตร หนา ๐.๐๕ เมตร			๒,๗๓๖,๐๐๐	ความยาวของถนน	การสัญจรไปมา และการขนส่งทางการเกษตร สะดวก รวดเร็ว	กองแผนฯ กองคลัง กองช่าง กองพัสดุฯ
๑๗๖	โครงการก่อสร้างปรับปรุงถนนลาดยางแอสฟัลต์ติกคอนกรีต ซอยทัพยายท้าว ๓ ม.๙ ต.หนองปากโลง เชื่อมต่อ ต.โพรงมะเดื่อ อ.เมืองฯ	การสัญจรไปมา และการขนส่งผลผลิตทางการเกษตรเป็นไปด้วยความสะดวก รวดเร็ว	กว้าง ๖ เมตร ยาว ๒๓๐ เมตร หนา ๐.๐๕ เมตร		๗๘๖,๖๐๐		ความยาวของถนน	การสัญจรไปมา และการขนส่งทางการเกษตร สะดวก รวดเร็ว	กองแผนฯ กองคลัง กองช่าง กองพัสดุฯ
๑๗๗	โครงการก่อสร้างปรับปรุงถนนลาดยางแอสฟัลต์ติกคอนกรีต ม.๙ ต.หนองปากโลง เชื่อมต่อ ต.ทัพหลวง อ.เมืองฯ	การสัญจรไปมา และการขนส่งผลผลิตทางการเกษตรเป็นไปด้วยความสะดวก รวดเร็ว	กว้าง ๖ เมตร ยาว ๔๐๐ เมตร หนา ๐.๐๕ เมตร	๑,๔๕๐,๐๐๐			ความยาวของถนน	การสัญจรไปมา และการขนส่งทางการเกษตร สะดวก รวดเร็ว	กองแผนฯ กองคลัง กองช่าง กองพัสดุฯ
๑๗๘	โครงการก่อสร้างปรับปรุงถนนลาดยางแอสฟัลต์ติกคอนกรีต สายบ้านดอนประตู - บ้านไร่ ต.หนองปากโลง เชื่อมต่อ ต.โพรงมะเดื่อ อ.เมืองฯ	การสัญจรไปมา และการขนส่งผลผลิตทางการเกษตรเป็นไปด้วยความสะดวก รวดเร็ว	กว้าง ๖ เมตร ยาว ๙๒๐ เมตร หนา ๐.๐๕ เมตร			๓,๑๔๖,๔๐๐	ความยาวของถนน	การสัญจรไปมา และการขนส่งทางการเกษตร สะดวก รวดเร็ว	กองแผนฯ กองคลัง กองช่าง กองพัสดุฯ

๖. ยุทธศาสตร์การพัฒนา ด้านการบริการสาธารณะ

แนวทางที่ ๑ ก่อสร้าง ปรับปรุง บำรุงรักษาดูแล สะพาน ทางเท้า เส้นทางจักรยาน ท่อระบายน้ำ ทำเทียบเรือ ระบบการจัดการขยะและระบบบำบัดน้ำเสีย และซ่อมแซม ปรับปรุงระบบสาธารณูปโภค ที่ได้รับความเสียหาย

ที่	โครงการ	วัตถุประสงค์	เป้าหมาย (ผลผลิตของโครงการ)	งบประมาณและที่ผ่านมา			ตัวชี้วัด (KPI)	ผลลัพธ์ที่คาดว่าจะได้รับ	หน่วยงาน ที่รับผิดชอบ
				๒๕๖๐ (บาท)	๒๕๖๑ (บาท)	๒๕๖๒ (บาท)			
๑๗๙	โครงการก่อสร้างปรับปรุงถนนลาดยางแอสฟัลท์ติก คอนกรีต สายบ้านดอนประดู่ - บ้านทัพยายท้าว ต.หนองปากโลง เชื่อมต่อ ต.โพรงมะเดื่อ อ.เมืองฯ	การสัญจรไปมา และการขนส่งผลผลิตทางการเกษตรเป็นไปด้วยความสะดวก รวดเร็ว	กว้าง ๖ เมตร ยาว ๑,๐๐๐ เมตร หนา ๐.๐๕ เมตร			๓,๔๒๐,๐๐๐	ความยาวของถนน	การสัญจรไปมา และการขนส่งทางการเกษตร สะดวก รวดเร็ว	กองแผนฯ กองคลัง กองช่าง กองพัสดุฯ
อ.สามพราน									
๑๘๐	โครงการก่อสร้างปรับปรุงถนนลาดยางแอสฟัลท์ติก คอนกรีต สายคลองท่าหน้าพัฒนา ม.๑,๗,๘ ต.คลองจินดา เชื่อมต่อ ต.บางช้าง อ.สามพราน	การสัญจรไปมา และการขนส่งผลผลิตทางการเกษตรเป็นไปด้วยความสะดวก รวดเร็ว	กว้าง ๖ เมตร ยาว ๖๐๐ เมตร หนา ๐.๐๕ เมตร		๒,๐๕๒,๐๐๐		ความยาวของถนน	การสัญจรไปมา และการขนส่งทางการเกษตร สะดวก รวดเร็ว	กองแผนฯ กองคลัง กองช่าง กองพัสดุฯ
๑๘๑	โครงการก่อสร้างปรับปรุงถนนลาดยางแอสฟัลท์ติก คอนกรีต ม.๓ ต.คลองจินดา เชื่อมต่อ ต.บางช้าง อ.สามพราน	การสัญจรไปมา และการขนส่งผลผลิตทางการเกษตรเป็นไปด้วยความสะดวก รวดเร็ว	กว้าง ๖ เมตร ยาว ๘๐๐ เมตร หนา ๐.๐๕ เมตร	๒,๙๘๖,๐๐๐			ความยาวของถนน	การสัญจรไปมา และการขนส่งทางการเกษตร สะดวก รวดเร็ว	กองแผนฯ กองคลัง กองช่าง กองพัสดุฯ
๑๘๒	โครงการก่อสร้างปรับปรุงถนนลาดยางแอสฟัลท์ติก คอนกรีต สายริมบึงบางช้าง ม.๑๐,๑๑ ต.คลองจินดา อ.สามพราน เชื่อมต่อ ต.โคกพระเจดีย์ อ.นครชัยศรี	การสัญจรไปมา และการขนส่งผลผลิตทางการเกษตรเป็นไปด้วยความสะดวก รวดเร็ว	กว้าง ๖ เมตร ยาว ๗๐๐ เมตร หนา ๐.๐๕ เมตร		๒,๓๙๔,๐๐๐		ความยาวของถนน	การสัญจรไปมา และการขนส่งทางการเกษตร สะดวก รวดเร็ว	กองแผนฯ กองคลัง กองช่าง กองพัสดุฯ

๖. ยุทธศาสตร์การพัฒนา ด้านการบริการสาธารณะ

แนวทางที่ ๑ ก่อสร้าง ปรับปรุง บำรุงรักษาดูแล สะพาน ทางเท้า เส้นทางจักรยาน ท่อระบายน้ำ ทำเทียบเรือ ระบบการจัดการขยะและระบบบำบัดน้ำเสีย และซ่อมแซม ปรับปรุงระบบสาธารณูปโภค ที่ได้รับความเสียหาย

ที่	โครงการ	วัตถุประสงค์	เป้าหมาย (ผลผลิตของโครงการ)	งบประมาณและที่ผ่านมา			ตัวชี้วัด (KPI)	ผลลัพธ์ที่คาดว่าจะได้รับ	หน่วยงาน ที่รับผิดชอบ
				๒๕๖๐ (บาท)	๒๕๖๑ (บาท)	๒๕๖๒ (บาท)			
๑๘๓	โครงการก่อสร้างปรับปรุงถนนลาดยางแอสฟัลท์ติก คอนกรีต สายกลาง ม.๓,๔ ต.คลองใหม่ เชื่อมต่อ ต.คลองจินดา อ.สามพราน	การสัญจรไปมา และการขนส่งผลผลิตทางการเกษตรเป็นไปด้วยความสะดวก รวดเร็ว	กว้าง ๖ เมตร ยาว ๑,๕๐๐ เมตร หนา ๐.๐๕ เมตร	๘,๑๑๗,๐๐๐			ความยาวของถนน	การสัญจรไปมา และการขนส่งทางการเกษตร สะดวก รวดเร็ว	กองแผนฯ กองคลัง กองช่าง กองพัสดุฯ
๑๘๔	โครงการก่อสร้างปรับปรุงถนนลาดยางแอสฟัลท์ติก คอนกรีต สายเข้าวัดเทียนดัด เริ่มจากแยกศรีเสถียร ม.๖,๕ ต.ท่าข้าม เชื่อมต่อ ทต.อ้อมใหญ่ อ.สามพราน	การสัญจรไปมา และการขนส่งผลผลิตทางการเกษตรเป็นไปด้วยความสะดวก รวดเร็ว	กว้าง ๘ เมตร ยาว ๗๐๐ เมตร หนา ๐.๐๕ เมตร	๒,๙๘๒,๐๐๐			ความยาวของถนน	การสัญจรไปมา และการขนส่งทางการเกษตร สะดวก รวดเร็ว	กองแผนฯ กองคลัง กองช่าง กองพัสดุฯ
๑๘๕	โครงการก่อสร้างปรับปรุงถนนลาดยางแอสฟัลท์ติก คอนกรีต สายข้าง รพ.สต.บ้านดอนทอง ม.๓,๑๑ ต.บางช้าง เชื่อมต่อ ต.คลองจินดา อ.สามพราน	การสัญจรไปมา และการขนส่งผลผลิตทางการเกษตรเป็นไปด้วยความสะดวก รวดเร็ว	กว้าง ๖ เมตร ยาว ๖๑๕ เมตร หนา ๐.๐๕ เมตร		๒,๑๐๓,๓๐๐		ความยาวของถนน	การสัญจรไปมา และการขนส่งทางการเกษตร สะดวก รวดเร็ว	กองแผนฯ กองคลัง กองช่าง กองพัสดุฯ
๑๘๖	โครงการก่อสร้างปรับปรุงถนนลาดยางแอสฟัลท์ติก คอนกรีต แบบ Overlay สายหนองนกไข่ ม.๗,๖ ต.บางช้าง อ.สามพราน จ.นครปฐม เชื่อมเขตติดต่อกับ ต.หนองนกไข่ อ.กระทุ่มแบน จ.สมุทรสาคร	การสัญจรไปมา และการขนส่งผลผลิตทางการเกษตรเป็นไปด้วยความสะดวก รวดเร็ว	กว้าง ๖ เมตร ยาว ๗๐๐ เมตร หนา ๐.๐๕ เมตร		๒,๓๙๔,๐๐๐		ความยาวของถนน	การสัญจรไปมา และการขนส่งทางการเกษตร สะดวก รวดเร็ว	กองแผนฯ กองคลัง กองช่าง กองพัสดุฯ

๖. ยุทธศาสตร์การพัฒนา ด้านการบริการสาธารณะ

แนวทางที่ ๑ ก่อสร้าง ปรับปรุง บำรุงรักษาดูแล สะพาน ทางเท้า เส้นทางจักรยาน ท่อระบายน้ำ ทำเทียบเรือ ระบบการจัดการขยะและระบบบำบัดน้ำเสีย และซ่อมแซม ปรับปรุงระบบสาธารณูปโภค ที่ได้รับความเสียหาย

ที่	โครงการ	วัตถุประสงค์	เป้าหมาย (ผลผลิตของโครงการ)	งบประมาณและที่ผ่านมา			ตัวชี้วัด (KPI)	ผลลัพธ์ที่คาดว่าจะได้รับ	หน่วยงาน ที่รับผิดชอบ
				๒๕๖๐ (บาท)	๒๕๖๑ (บาท)	๒๕๖๒ (บาท)			
๑๘๗	โครงการก่อสร้างปรับปรุงถนนลาดยางแอสฟัลท์ติก คอนกรีต ม.๘ ต.บางช้าง อ.สามพราน จ.นครปฐม เชื่อมเขตติดต่อกับ ม.๗ ต.บางยาง อ.กระทุ่มแบน จ.สมุทรสาคร	การสัญจรไปมา และการขนส่งผลผลิตทางการเกษตรเป็นไปด้วยความสะดวก รวดเร็ว	กว้าง ๖ เมตร ยาว ๙๐๐ เมตร หนา ๐.๐๕ เมตร			๓,๐๗๘,๐๐๐	ความยาวของถนน	การสัญจรไปมา และการขนส่งทางการเกษตร สะดวก รวดเร็ว	กองแผนฯ กองคลัง กองช่าง กองพัสดุฯ
๑๘๘	โครงการก่อสร้างปรับปรุงถนนลาดยางแอสฟัลท์ติก คอนกรีต ถนนบางเตย ซอย ๕ ม.๒ ต.บางเตย อ.สามพราน เชื่อมต่อ ต.ศาลายา อ.พุทธมณฑล	การสัญจรไปมา และการขนส่งผลผลิตทางการเกษตรเป็นไปด้วยความสะดวก รวดเร็ว	กว้าง ๖ เมตร ยาว ๙๐๐ เมตร หนา ๐.๐๕ เมตร			๓,๐๗๘,๐๐๐	ความยาวของถนน	การสัญจรไปมา และการขนส่งทางการเกษตร สะดวก รวดเร็ว	กองแผนฯ กองคลัง กองช่าง กองพัสดุฯ
๑๘๙	โครงการก่อสร้างปรับปรุงถนนลาดยางแอสฟัลท์ติก คอนกรีต แบบ Overlay สายสวนผัก ซอย ๒ ม.๔ ต.บ้านใหม่ เชื่อมต่อ ต.อ้อมใหญ่ อ.สามพราน	การสัญจรไปมา และการขนส่งผลผลิตทางการเกษตรเป็นไปด้วยความสะดวก รวดเร็ว	กว้าง ๖ เมตร ยาว ๑,๑๕๐ เมตร หนา ๐.๐๕ เมตร			๓,๙๓๓,๐๐๐	ความยาวของถนน	การสัญจรไปมา และการขนส่งทางการเกษตร สะดวก รวดเร็ว	กองแผนฯ กองคลัง กองช่าง กองพัสดุฯ
๑๙๐	โครงการก่อสร้างปรับปรุงถนนลาดยางแอสฟัลท์ติก คอนกรีต ม.๕ ต.สามพราน เชื่อมต่อ ต.บางช้าง อ.สามพราน	การสัญจรไปมา และการขนส่งผลผลิตทางการเกษตรเป็นไปด้วยความสะดวก รวดเร็ว	กว้าง ๖ เมตร ยาว ๕๐๐ เมตร หนา ๐.๐๕ เมตร			๑,๗๑๐,๐๐๐	ความยาวของถนน	การสัญจรไปมา และการขนส่งทางการเกษตร สะดวก รวดเร็ว	กองแผนฯ กองคลัง กองช่าง กองพัสดุฯ

๖. ยุทธศาสตร์การพัฒนา ด้านการบริการสาธารณะ

แนวทางที่ ๑ ก่อสร้าง ปรับปรุง บำรุงรักษาดูแล สะพาน ทางเท้า เส้นทางจักรยาน ท่อระบายน้ำ ทำเทียบเรือ ระบบการจัดการขยะและระบบบำบัดน้ำเสีย และซ่อมแซม ปรับปรุงระบบสาธารณูปโภค ที่ได้รับความเสียหาย

ที่	โครงการ	วัตถุประสงค์	เป้าหมาย (ผลผลิตของโครงการ)	งบประมาณและที่ผ่านมา			ตัวชี้วัด (KPI)	ผลลัพธ์ที่คาดว่าจะได้รับ	หน่วยงาน ที่รับผิดชอบ
				๒๕๖๐ (บาท)	๒๕๖๑ (บาท)	๒๕๖๒ (บาท)			
๑๙๑	โครงการก่อสร้างปรับปรุงถนนลาดยางแอสฟัลท์ติก คอนกรีต ม.๕ - ๙ ต.สามพราน เชื่อมต่อ ต.ท่าข้าม อ.สามพราน	การสัญจรไปมา และการขนส่งผลผลิตทางการเกษตรเป็นไปด้วยความสะดวก รวดเร็ว	กว้าง ๖ เมตร ยาว ๕๐๐ เมตร หนา ๐.๐๕ เมตร			๑,๗๑๐,๐๐๐	ความยาว ของถนน	การสัญจรไปมา และการขนส่งทาง การเกษตร สะดวก รวดเร็ว	กองแผนฯ กองคลัง กองช่าง กองพัสดุฯ
๑๙๒	โครงการก่อสร้างปรับปรุงถนนลาดยางแอสฟัลท์ติก คอนกรีต ถนนสายทำน้ำลัดนางแท่น ม.๓ - ๔ ต.หอมเกร็ด เชื่อมต่อ ต.ท่าตลาด และ ต.ทรงคนอง อ.สามพราน	การสัญจรไปมา และการขนส่งผลผลิตทางการเกษตรเป็นไปด้วยความสะดวก รวดเร็ว	กว้าง ๖ เมตร ยาว ๙๐๐ เมตร หนา ๐.๐๕ เมตร		๓,๐๗๘,๐๐๐		ความยาว ของถนน	การสัญจรไปมา และการขนส่งทาง การเกษตร สะดวก รวดเร็ว	กองแผนฯ กองคลัง กองช่าง กองพัสดุฯ
อ.นครชัยศรี									
๑๙๓	โครงการก่อสร้างปรับปรุงถนนลาดยางแอสฟัลท์ติก คอนกรีต สายคันบึง - คลองทางหลวง ม.๑ ต.โคกพระเจดีย์ เชื่อมต่อ ม.๔ ต.ท่ากระชับ อ.นครชัยศรี	การสัญจรไปมา และการขนส่งผลผลิตทางการเกษตรเป็นไปด้วยความสะดวก รวดเร็ว	กว้าง ๖ เมตร ยาว ๕๕๐ เมตร หนา ๐.๐๕ เมตร		๑,๘๘๑,๐๐๐		ความยาว ของถนน	การสัญจรไปมา และการขนส่งทาง การเกษตร สะดวก รวดเร็ว	กองแผนฯ กองคลัง กองช่าง กองพัสดุฯ
๑๙๔	โครงการก่อสร้างปรับปรุงถนนลาดยางแอสฟัลท์ติก คอนกรีต สายคันบึง - พาดหมอน ม.๑,๕ ต.โคกพระเจดีย์ อ.นครชัยศรี เชื่อมต่อ ม.๑๐ ต.คลองจินดา อ.สามพราน	การสัญจรไปมา และการขนส่งผลผลิตทางการเกษตรเป็นไปด้วยความสะดวก รวดเร็ว	กว้าง ๖ เมตร ยาว ๑,๐๐๐ เมตร หนา ๐.๐๕ เมตร			๓,๔๒๐,๐๐๐	ความยาว ของถนน	การสัญจรไปมา และการขนส่งทาง การเกษตร สะดวก รวดเร็ว	กองแผนฯ กองคลัง กองช่าง กองพัสดุฯ

๖. ยุทธศาสตร์การพัฒนา ด้านการบริการสาธารณะ

แนวทางที่ ๑ ก่อสร้าง ปรับปรุง บำรุงรักษาดูแล สะพาน ทางเท้า เส้นทางจักรยาน ท่อระบายน้ำ ทำเทียบเรือ ระบบการจัดการขยะและระบบบำบัดน้ำเสีย และซ่อมแซม ปรับปรุงระบบสาธารณูปโภค ที่ได้รับความเสียหาย

ที่	โครงการ	วัตถุประสงค์	เป้าหมาย (ผลผลิตของโครงการ)	งบประมาณและที่ผ่านมา			ตัวชี้วัด (KPI)	ผลลัพธ์ที่คาดว่าจะได้รับ	หน่วยงาน ที่รับผิดชอบ
				๒๕๖๐ (บาท)	๒๕๖๑ (บาท)	๒๕๖๒ (บาท)			
๑๙๕	โครงการก่อสร้างปรับปรุงถนนลาดยางแอสฟัลท์ติก คอนกรีต สายพญาชาติ ม.๒ ต.โคกพระเจดีย์ อ.นครชัยศรี เชื่อมต่อ ม.๑๐ ต.คลองจินดา อ.สามพราน	การสัญจรไปมา และ การขนส่งผลผลิตทางการเกษตรเป็นไปด้วยความสะดวก รวดเร็ว	กว้าง ๖ เมตร ยาว ๘๐๐ เมตร หนา ๐.๐๕ เมตร		๒,๗๓๖,๐๐๐		ความยาว ของถนน	การสัญจรไปมา และการขนส่งทาง การเกษตร สะดวก รวดเร็ว	กองแผนฯ กองคลัง กองช่าง กองพัสดุฯ
๑๙๖	โครงการก่อสร้างปรับปรุงถนนลาดยางแอสฟัลท์ติก คอนกรีต สายเลียบบางเสื่อ ม.๓ ต.โคกพระเจดีย์ อ.นครชัยศรี เชื่อมต่อ ม.๓ ต.ดอนยายหอม อ.เมืองฯ	การสัญจรไปมา และ การขนส่งผลผลิตทางการเกษตรเป็นไปด้วยความสะดวก รวดเร็ว	กว้าง ๖ เมตร ยาว ๙๕๐ เมตร หนา ๐.๐๕ เมตร			๓,๒๔๙,๐๐๐	ความยาว ของถนน	การสัญจรไปมา และการขนส่งทาง การเกษตร สะดวก รวดเร็ว	กองแผนฯ กองคลัง กองช่าง กองพัสดุฯ
๑๙๗	โครงการก่อสร้างปรับปรุงถนนลาดยางแอสฟัลท์ติก คอนกรีต สายวงพาด - ดอนมะขามเทศ ม.๔ ต.โคกพระเจดีย์ อ.นครชัยศรี เชื่อมต่อ ม.๖ ต.คลองจินดา อ.สามพราน	การสัญจรไปมา และ การขนส่งผลผลิตทางการเกษตรเป็นไปด้วยความสะดวก รวดเร็ว	กว้าง ๖ เมตร ยาว ๕๗๐ เมตร หนา ๐.๐๕ เมตร		๑,๙๔๙,๔๐๐		ความยาว ของถนน	การสัญจรไปมา และการขนส่งทาง การเกษตร สะดวก รวดเร็ว	กองแผนฯ กองคลัง กองช่าง กองพัสดุฯ
๑๙๘	โครงการก่อสร้างปรับปรุงถนนลาดยางแอสฟัลท์ติก คอนกรีต ถนนเส้นหลังเมรุ ม.๑,๔ ต.ท่ากระชับ เชื่อมต่อ ม.๓ ต.บางระกำ อ.นครชัยศรี	การสัญจรไปมา และ การขนส่งผลผลิตทางการเกษตรเป็นไปด้วยความสะดวก รวดเร็ว	กว้าง ๖ เมตร ยาว ๙๐๐ เมตร หนา ๐.๐๕ เมตร		๓,๐๗๘,๐๐๐		ความยาว ของถนน	การสัญจรไปมา และการขนส่งทาง การเกษตร สะดวก รวดเร็ว	กองแผนฯ กองคลัง กองช่าง กองพัสดุฯ

๖. ยุทธศาสตร์การพัฒนา ด้านการบริการสาธารณะ

แนวทางที่ ๑ ก่อสร้าง ปรับปรุง บำรุงรักษาดูแล สะพาน ทางเท้า เส้นทางจักรยาน ท่อระบายน้ำ ทำเทียบเรือ ระบบการจัดการขยะและระบบบำบัดน้ำเสีย และซ่อมแซม ปรับปรุงระบบสาธารณูปโภค ที่ได้รับความเสียหาย

ที่	โครงการ	วัตถุประสงค์	เป้าหมาย (ผลผลิตของโครงการ)	งบประมาณและที่ผ่านมา			ตัวชี้วัด (KPI)	ผลลัพธ์ที่คาดว่าจะได้รับ	หน่วยงาน ที่รับผิดชอบ
				๒๕๖๐ (บาท)	๒๕๖๑ (บาท)	๒๕๖๒ (บาท)			
๑๙๙	โครงการก่อสร้างปรับปรุงถนนลาดยางแอสฟัลท์ติกคอนกรีต ม.๒ ต.ไทยาวาส เชื่อมต่อ ม.๓ ต.นครชัยศรี อ.นครชัยศรี	การสัญจรไปมา และการขนส่งผลผลิตทางการเกษตรเป็นไปด้วยความสะดวก รวดเร็ว	กว้าง ๖ เมตร ยาว ๑,๑๗๕ เมตร หนา ๐.๐๕ เมตร			๔,๐๑๘,๕๐๐	ความยาวของถนน	การสัญจรไปมา และการขนส่งทางการเกษตร สะดวก รวดเร็ว	กองแผนฯ กองคลัง กองช่าง กองพัสดุฯ
๒๐๐	โครงการก่อสร้างปรับปรุงถนนลาดยางแอสฟัลท์ติกคอนกรีต สายวัดไทร - ท่าตำหนัก ม.๒,๓ ต.บางแก้ว เชื่อมต่อ ต.ท่าตำหนัก และ ต.ท่ากระชับ อ.นครชัยศรี	การสัญจรไปมา และการขนส่งผลผลิตทางการเกษตรเป็นไปด้วยความสะดวก รวดเร็ว	กว้าง ๖ เมตร ยาว ๔๒๕ เมตร หนา ๐.๐๕ เมตร			๑,๔๕๓,๕๐๐	ความยาวของถนน	การสัญจรไปมา และการขนส่งทางการเกษตร สะดวก รวดเร็ว	กองแผนฯ กองคลัง กองช่าง กองพัสดุฯ
๒๐๑	โครงการก่อสร้างปรับปรุงถนนลาดยางแอสฟัลท์ติกคอนกรีต สายเลียบบคลองบางสะบ้า ม.๓ ต.ลานตากฟ้า เชื่อมต่อ ต.ดอนแฝก อ.นครชัยศรี	การสัญจรไปมา และการขนส่งผลผลิตทางการเกษตรเป็นไปด้วยความสะดวก รวดเร็ว	กว้าง ๖ เมตร ยาว ๘๐๐ เมตร หนา ๐.๐๕ เมตร			๒,๗๓๖,๐๐๐	ความยาวของถนน	การสัญจรไปมา และการขนส่งทางการเกษตร สะดวก รวดเร็ว	กองแผนฯ กองคลัง กองช่าง กองพัสดุฯ
๒๐๒	โครงการก่อสร้างปรับปรุงถนนลาดยางแอสฟัลท์ติกคอนกรีต สายเลียบบคลองบางกระอูน ม.๕,๖ ต.สัมปทวน เชื่อมต่อ ต.วัดสำโรง อ.นครชัยศรี	การสัญจรไปมา และการขนส่งผลผลิตทางการเกษตรเป็นไปด้วยความสะดวก รวดเร็ว	กว้าง ๖ เมตร ยาว ๓๐๐ เมตร หนา ๐.๐๕ เมตร	๑,๐๒๖,๐๐๐			ความยาวของถนน	การสัญจรไปมา และการขนส่งทางการเกษตร สะดวก รวดเร็ว	กองแผนฯ กองคลัง กองช่าง กองพัสดุฯ

๖. ยุทธศาสตร์การพัฒนา ด้านการบริการสาธารณะ

แนวทางที่ ๑ ก่อสร้าง ปรับปรุง บำรุงรักษาดูแล สะพาน ทางเท้า เส้นทางจักรยาน ท่อระบายน้ำ ทำเทียบเรือ ระบบการจัดการขยะและระบบบำบัดน้ำเสีย และซ่อมแซม ปรับปรุงระบบสาธารณูปโภค ที่ได้รับความเสียหาย

ที่	โครงการ	วัตถุประสงค์	เป้าหมาย (ผลผลิตของโครงการ)	งบประมาณและที่ผ่านมา			ตัวชี้วัด (KPI)	ผลลัพธ์ที่คาดว่าจะได้รับ	หน่วยงาน ที่รับผิดชอบ
				๒๕๖๐ (บาท)	๒๕๖๑ (บาท)	๒๕๖๒ (บาท)			
๒๐๓	โครงการก่อสร้างปรับปรุงถนนลาดยางแอสฟัลท์ติก คอนกรีต สายรวมใจ ๑ ม.๔ ต.ห้วยพลู เชื่อมต่อ ม.๑ ต.บางแก้วฟ้า อ.นครชัยศรี	การสัญจรไปมา และ การขนส่งผลผลิตทางการเกษตรเป็นไปด้วยความสะดวก รวดเร็ว	กว้าง ๖ เมตร ยาว ๗๕๔ เมตร หนา ๐.๐๕ เมตร			๒,๕๗๘,๖๘๐	ความยาว ของถนน	การสัญจรไปมา และการขนส่งทาง การเกษตร สะดวก รวดเร็ว	กองแผนฯ กองคลัง กองช่าง กองพัสดุฯ
อ.กำแพงแสน									
๒๐๔	โครงการก่อสร้างปรับปรุงถนนลาดยางแอสฟัลท์ติก คอนกรีต บ้านดอนทอง ม.๒ ต.ดอนข่อย เชื่อมต่อ บ้านหนองหัวช้างใต้ ม.๑๒ ต.วังน้ำเขียว อ.กำแพงแสน	การสัญจรไปมา และ การขนส่งผลผลิตทางการเกษตรเป็นไปด้วยความสะดวก รวดเร็ว	กว้าง ๖ เมตร ยาว ๗๐๐ เมตร หนา ๐.๐๕ เมตร			๒,๓๙๔,๐๐๐	ความยาว ของถนน	การสัญจรไปมา และการขนส่งทาง การเกษตร สะดวก รวดเร็ว	กองแผนฯ กองคลัง กองช่าง กองพัสดุฯ
๒๐๕	โครงการก่อสร้างปรับปรุงถนนลาดยางแอสฟัลท์ติก คอนกรีต เลียบคลองลาดเต่าดำ ม.๑๖,๓,๑๕ ต.ดอนข่อย เชื่อมต่อ บ้านหนองหัวช้างใต้ ม.๑๒ ต.วังน้ำเขียว อ.กำแพงแสน	การสัญจรไปมา และ การขนส่งผลผลิตทางการเกษตรเป็นไปด้วยความสะดวก รวดเร็ว	กว้าง ๖ เมตร ยาว ๗๐๐ เมตร หนา ๐.๐๕ เมตร			๒,๓๙๔,๐๐๐	ความยาว ของถนน	การสัญจรไปมา และการขนส่งทาง การเกษตร สะดวก รวดเร็ว	กองแผนฯ กองคลัง กองช่าง กองพัสดุฯ
๒๐๖	โครงการก่อสร้างปรับปรุงถนนลาดยางแอสฟัลท์ติก คอนกรีต สายโปร่งพรหม ม.๓ ต.ทุ่งกระพังไหม เชื่อมต่อ ม.๒ ต.ทุ่งขวาง อ.กำแพงแสน	การสัญจรไปมา และ การขนส่งผลผลิตทางการเกษตรเป็นไปด้วยความสะดวก รวดเร็ว	กว้าง ๖ เมตร ยาว ๗๐๔ เมตร หนา ๐.๐๕ เมตร	๑,๕๙๕,๐๐๐			ความยาว ของถนน	การสัญจรไปมา และการขนส่งทาง การเกษตร สะดวก รวดเร็ว	กองแผนฯ กองคลัง กองช่าง กองพัสดุฯ

๖. ยุทธศาสตร์การพัฒนา ด้านการบริการสาธารณะ

แนวทางที่ ๑ ก่อสร้าง ปรับปรุง บำรุงรักษาดูแล สะพาน ทางเท้า เส้นทางจักรยาน ท่อระบายน้ำ ทำเทียบเรือ ระบบการจัดการขยะและระบบบำบัดน้ำเสีย และซ่อมแซม ปรับปรุงระบบสาธารณูปโภค ที่ได้รับความเสียหาย

ที่	โครงการ	วัตถุประสงค์	เป้าหมาย (ผลผลิตของโครงการ)	งบประมาณและที่ผ่านมา			ตัวชี้วัด (KPI)	ผลลัพธ์ที่คาดว่าจะได้รับ	หน่วยงาน ที่รับผิดชอบ
				๒๕๖๐ (บาท)	๒๕๖๑ (บาท)	๒๕๖๒ (บาท)			
๒๐๗	โครงการก่อสร้างปรับปรุงถนนลาดยางแอสฟัลท์ติก คอนกรีต สายบริเวณชลประทาน ม.๗,๑๑ ต.ห้วยขวาง อ.กำแพงแสน เชื่อมต่อ ม.๙ ต.ลำเหย อ.ดอนตูม	การสัญจรไปมา และ การขนส่งผลผลิตทางการเกษตรเป็นไปด้วยความสะดวก รวดเร็ว	กว้าง ๖ เมตร ยาว ๗๐๐ เมตร หนา ๐.๐๕ เมตร			๒,๓๙๔,๐๐๐	ความยาว ของถนน	การสัญจรไปมา และการขนส่งทาง การเกษตร สะดวก รวดเร็ว	กองแผนฯ กองคลัง กองช่าง กองพัสดุฯ
๒๐๘	โครงการก่อสร้างปรับปรุงถนนลาดยางแอสฟัลท์ติก คอนกรีต สายเลียบบคลองชลประทาน ม.๑๖ ต.ห้วยขวาง อ.กำแพงแสน เชื่อมต่อ ม.๔ ต.หนองงูเหลือม อ.เมืองฯ	การสัญจรไปมา และ การขนส่งผลผลิตทางการเกษตรเป็นไปด้วยความสะดวก รวดเร็ว	กว้าง ๖ เมตร ยาว ๗๘๐ เมตร หนา ๐.๐๕ เมตร			๒,๖๖๗,๖๐๐	ความยาว ของถนน	การสัญจรไปมา และการขนส่งทาง การเกษตร สะดวก รวดเร็ว	กองแผนฯ กองคลัง กองช่าง กองพัสดุฯ
อ.บางเลน									
๒๐๙	โครงการก่อสร้างปรับปรุงถนนลาดยางแอสฟัลท์ติก คอนกรีต ม.๑ ต.นราภิรมย์ เชื่อมต่อ ม.๑๑ ต.ลำพญา อ.บางเลน	การสัญจรไปมา และ การขนส่งผลผลิตทางการเกษตรเป็นไปด้วยความสะดวก รวดเร็ว	กว้าง ๖ เมตร ยาว ๗๐๐ เมตร หนา ๐.๐๕ เมตร		๒,๓๙๔,๐๐๐		ความยาว ของถนน	การสัญจรไปมา และการขนส่งทาง การเกษตร สะดวก รวดเร็ว	กองแผนฯ กองคลัง กองช่าง กองพัสดุฯ
๒๑๐	โครงการก่อสร้างปรับปรุงถนนลาดยางแอสฟัลท์ติก คอนกรีต ม.๒ ต.นราภิรมย์ เชื่อมต่อ ม.๕ ต.บางระกำ อ.บางเลน	การสัญจรไปมา และ การขนส่งผลผลิตทางการเกษตรเป็นไปด้วยความสะดวก รวดเร็ว	กว้าง ๖ เมตร ยาว ๓๕๐ เมตร หนา ๐.๐๕ เมตร		๑,๑๙๗,๐๐๐		ความยาว ของถนน	การสัญจรไปมา และการขนส่งทาง การเกษตร สะดวก รวดเร็ว	กองแผนฯ กองคลัง กองช่าง กองพัสดุฯ

๖. ยุทธศาสตร์การพัฒนา ด้านการบริการสาธารณะ

แนวทางที่ ๑ ก่อสร้าง ปรับปรุง บำรุงรักษาดูแล สะพาน ทางเท้า เส้นทางจักรยาน ท่อระบายน้ำ ทำเทียบเรือ ระบบการจัดการขยะและระบบบำบัดน้ำเสีย และซ่อมแซม ปรับปรุงระบบสาธารณูปโภค ที่ได้รับความเสียหาย

ที่	โครงการ	วัตถุประสงค์	เป้าหมาย (ผลผลิตของโครงการ)	งบประมาณและที่ผ่านมา			ตัวชี้วัด (KPI)	ผลลัพธ์ที่คาดว่าจะได้รับ	หน่วยงาน ที่รับผิดชอบ
				๒๕๖๐ (บาท)	๒๕๖๑ (บาท)	๒๕๖๒ (บาท)			
๒๑๑	โครงการก่อสร้างปรับปรุงถนนลาดยางแอสฟัลท์ติก คอนกรีต ม.๖,๘ ต.นราภิรมย์ เชื่อมต่อ ต.คลองนกระทุง อ.บางเลน	การสัญจรไปมา และการขนส่งผลผลิตทางการเกษตรเป็นไปด้วยความสะดวก รวดเร็ว	กว้าง ๖ เมตร ยาว ๕๐๐ เมตร หนา ๐.๐๕ เมตร			๑,๗๑๐,๐๐๐	ความยาวของถนน	การสัญจรไปมา และการขนส่งทางการเกษตร สะดวก รวดเร็ว	กองแผนฯ กองคลัง กองช่าง กองพัสดุฯ
๒๑๒	โครงการก่อสร้างปรับปรุงถนนลาดยางแอสฟัลท์ติก คอนกรีต ม.๘ ต.นราภิรมย์ เชื่อมต่อ ม.๑๓ ต.บางภาษี อ.บางเลน	การสัญจรไปมา และการขนส่งผลผลิตทางการเกษตรเป็นไปด้วยความสะดวก รวดเร็ว	กว้าง ๖ เมตร ยาว ๕๐๐ เมตร หนา ๐.๐๕ เมตร		๑,๗๑๐,๐๐๐		ความยาวของถนน	การสัญจรไปมา และการขนส่งทางการเกษตร สะดวก รวดเร็ว	กองแผนฯ กองคลัง กองช่าง กองพัสดุฯ
๒๑๓	โครงการก่อสร้างปรับปรุงถนนลาดยางแอสฟัลท์ติก คอนกรีต ม.๘,๙ ต.นราภิรมย์ เชื่อมต่อ ม.๘ ต.คลองนกระทุง อ.บางเลน	การสัญจรไปมา และการขนส่งผลผลิตทางการเกษตรเป็นไปด้วยความสะดวก รวดเร็ว	กว้าง ๖ เมตร ยาว ๗๐๐ เมตร หนา ๐.๐๕ เมตร		๒,๓๙๔,๐๐๐		ความยาวของถนน	การสัญจรไปมา และการขนส่งทางการเกษตร สะดวก รวดเร็ว	กองแผนฯ กองคลัง กองช่าง กองพัสดุฯ
๒๑๔	โครงการก่อสร้างปรับปรุงถนนลาดยางแอสฟัลท์ติก คอนกรีต ม.๑ ต.นิลเพชร เชื่อมต่อ ม.๙ ต.ไทรงาม อ.บางเลน	การสัญจรไปมา และการขนส่งผลผลิตทางการเกษตรเป็นไปด้วยความสะดวก รวดเร็ว	กว้าง ๖ เมตร ยาว ๗๕๐ เมตร หนา ๐.๐๕ เมตร			๒,๕๖๕,๐๐๐	ความยาวของถนน	การสัญจรไปมา และการขนส่งทางการเกษตร สะดวก รวดเร็ว	กองแผนฯ กองคลัง กองช่าง กองพัสดุฯ

๖. ยุทธศาสตร์การพัฒนา ด้านการบริการสาธารณะ

แนวทางที่ ๑ ก่อสร้าง ปรับปรุง บำรุงรักษาดูแล สะพาน ทางเท้า เส้นทางจักรยาน ท่อระบายน้ำ ทำเทียบเรือ ระบบการจัดการขยะและระบบบำบัดน้ำเสีย และซ่อมแซม ปรับปรุงระบบสาธารณูปโภค ที่ได้รับความเสียหาย

ที่	โครงการ	วัตถุประสงค์	เป้าหมาย (ผลผลิตของโครงการ)	งบประมาณและที่ผ่านมา			ตัวชี้วัด (KPI)	ผลลัพธ์ที่คาดว่าจะได้รับ	หน่วยงาน ที่รับผิดชอบ
				๒๕๖๐ (บาท)	๒๕๖๑ (บาท)	๒๕๖๒ (บาท)			
๒๑๕	โครงการก่อสร้างปรับปรุงถนนลาดยางแอสฟัลท์ติกคอนกรีต ถนนเทศบาล ๒ เชื่อมทางหลวงแผ่นดิน หมายเลข ๓๔๖ (ลาดหลุมแก้ว-บางเลน) ม.๑๒,๑๓ ต.บางภาษี อ.บางเลน (เขต ทต.รางกระทุ่ม)	การสัญจรไปมา และการขนส่งผลผลิตทางการเกษตรเป็นไปด้วยความสะดวก รวดเร็ว	กว้าง ๗ เมตร ยาว ๙๓๐ เมตร หนา ๐.๐๕ เมตร		๓,๗๑๐,๗๐๐		ความยาวของถนน	การสัญจรไปมา และการขนส่งทางการเกษตร สะดวก รวดเร็ว	กองแผนฯ กองคลัง กองช่าง กองพัสดุฯ
๒๑๖	โครงการก่อสร้างปรับปรุงถนนลาดยางแอสฟัลท์ติกคอนกรีต สายโรงเรียนบ้านหนองปรัง ม.๑๔ ต.บางระกำ อ.บางเลน เชื่อมต่อ ม.๙ ต.ดอนพุทรา อ.ดอนตูม	การสัญจรไปมา และการขนส่งผลผลิตทางการเกษตรเป็นไปด้วยความสะดวก รวดเร็ว	กว้าง ๖ เมตร ยาว ๑,๑๑๑ เมตร หนา ๐.๐๕ เมตร		๓,๗๙๙,๖๒๐		ความยาวของถนน	การสัญจรไปมา และการขนส่งทางการเกษตร สะดวก รวดเร็ว	กองแผนฯ กองคลัง กองช่าง กองพัสดุฯ
๒๑๗	โครงการก่อสร้างปรับปรุงถนนลาดยางแอสฟัลท์ติกคอนกรีต ม.๑๖,๑๗,๑๘ ต.บางหลวง อ.บางเลน จ.นครปฐม เชื่อมเขตติดต่อ ม.๑๑ ต.บางตาเถร จ.สุพรรณบุรี	การสัญจรไปมา และการขนส่งผลผลิตทางการเกษตรเป็นไปด้วยความสะดวก รวดเร็ว	กว้าง ๖ เมตร ยาว ๘๗๐ เมตร หนา ๐.๐๕ เมตร			๒,๙๙๕,๔๐๐	ความยาวของถนน	การสัญจรไปมา และการขนส่งทางการเกษตร สะดวก รวดเร็ว	กองแผนฯ กองคลัง กองช่าง กองพัสดุฯ
๒๑๘	โครงการก่อสร้างปรับปรุงถนนลาดยางแอสฟัลท์ติกคอนกรีต พร้อมวางท่อระบายน้ำ และทำฟุตบาททางเท้า สายบางหลวง - ท่าเสา (ทล ๓๒๓๑) ต.บางหลวง เชื่อมต่อ ต.บางเลน อ.บางเลน (เขต ทต.บางหลวง)	การสัญจรไปมา และการขนส่งผลผลิตทางการเกษตรเป็นไปด้วยความสะดวก รวดเร็ว	กว้าง ๑๒ เมตร ยาว ๗๐๐ เมตร หนา ๐.๐๕ เมตร			๔,๗๘๘,๐๐๐	ความยาวของถนน	การสัญจรไปมา และการขนส่งทางการเกษตร สะดวก รวดเร็ว	กองแผนฯ กองคลัง กองช่าง กองพัสดุฯ

๖. ยุทธศาสตร์การพัฒนา ด้านการบริการสาธารณะ

แนวทางที่ ๑ ก่อสร้าง ปรับปรุง บำรุงรักษาดูแล สะพาน ทางเท้า เส้นทางจักรยาน ท่อระบายน้ำ ทำเทียบเรือ ระบบการจัดการขยะและระบบบำบัดน้ำเสีย และซ่อมแซม ปรับปรุงระบบสาธารณูปโภค ที่ได้รับความเสียหาย

ที่	โครงการ	วัตถุประสงค์	เป้าหมาย (ผลผลิตของโครงการ)	งบประมาณและที่ผ่านมา			ตัวชี้วัด (KPI)	ผลลัพธ์ที่คาดว่าจะได้รับ	หน่วยงาน ที่รับผิดชอบ
				๒๕๖๐ (บาท)	๒๕๖๑ (บาท)	๒๕๖๒ (บาท)			
๒๑๙	โครงการก่อสร้างปรับปรุงถนนลาดยางแอสฟัลท์ติกคอนกรีต แบบ Overlay บ้านคลองศิริราช ม.๑๐ ต.บางเลน เชื่อมต่อ ทต.รางกระทุ่ม อ.บางเลน	การสัญจรไปมา และการขนส่งผลผลิตทางการเกษตรเป็นไปด้วยความสะดวก รวดเร็ว	กว้าง ๖ เมตร ยาว ๗๐๐ เมตร หนา ๐.๐๕ เมตร		๒,๓๙๔,๐๐๐		ความยาวของถนน	การสัญจรไปมา และการขนส่งทางการเกษตร สะดวก รวดเร็ว	กองแผนฯ กองคลัง กองช่าง กองพัสดุฯ
๒๒๐	โครงการก่อสร้างปรับปรุงถนนลาดยางแอสฟัลท์ติกคอนกรีต แบบ Overlay บ้านคลองบางเลน ม.๑๒ ต.บางเลน เชื่อมต่อ ต.ดอนตูม อ.บางเลน	การสัญจรไปมา และการขนส่งผลผลิตทางการเกษตรเป็นไปด้วยความสะดวก รวดเร็ว	กว้าง ๖ เมตร ยาว ๘๐๐ เมตร หนา ๐.๐๕ เมตร			๒,๗๓๖,๐๐๐	ความยาวของถนน	การสัญจรไปมา และการขนส่งทางการเกษตร สะดวก รวดเร็ว	กองแผนฯ กองคลัง กองช่าง กองพัสดุฯ
๒๒๑	โครงการก่อสร้างปรับปรุงถนนลาดยางแอสฟัลท์ติกคอนกรีต สายเลียบบคลองบางกระบือ ม.๒ ต.ไผ่หูช้าง เชื่อมต่อ ต.บางไทรป่า อ.บางเลน	การสัญจรไปมา และการขนส่งผลผลิตทางการเกษตรเป็นไปด้วยความสะดวก รวดเร็ว	กว้าง ๖ เมตร ยาว ๖๐๐ เมตร หนา ๐.๐๕ เมตร		๒,๐๕๒,๐๐๐		ความยาวของถนน	การสัญจรไปมา และการขนส่งทางการเกษตร สะดวก รวดเร็ว	กองแผนฯ กองคลัง กองช่าง กองพัสดุฯ
๒๒๒	โครงการก่อสร้างปรับปรุงถนนลาดยางแอสฟัลท์ติกคอนกรีต สายเลียบบคลองบางเลน ม.๓ ต.ไผ่หูช้าง อ.บางเลน เชื่อมต่อ ต.สามง่าม อ.ดอนตูม	การสัญจรไปมา และการขนส่งผลผลิตทางการเกษตรเป็นไปด้วยความสะดวก รวดเร็ว	กว้าง ๖ เมตร ยาว ๕๐๐ เมตร หนา ๐.๐๕ เมตร		๑,๗๑๐,๐๐๐		ความยาวของถนน	การสัญจรไปมา และการขนส่งทางการเกษตร สะดวก รวดเร็ว	กองแผนฯ กองคลัง กองช่าง กองพัสดุฯ

๖. ยุทธศาสตร์การพัฒนา ด้านการบริการสาธารณะ

แนวทางที่ ๑ ก่อสร้าง ปรับปรุง บำรุงรักษาดูแล สะพาน ทางเท้า เส้นทางจักรยาน ท่อระบายน้ำ ทำเทียบเรือ ระบบการจัดการขยะและระบบบำบัดน้ำเสีย และซ่อมแซม ปรับปรุงระบบสาธารณูปโภค ที่ได้รับความเสียหาย

ที่	โครงการ	วัตถุประสงค์	เป้าหมาย (ผลผลิตของโครงการ)	งบประมาณและที่ผ่านมา			ตัวชี้วัด (KPI)	ผลลัพธ์ที่คาดว่าจะได้รับ	หน่วยงาน ที่รับผิดชอบ
				๒๕๖๐ (บาท)	๒๕๖๑ (บาท)	๒๕๖๒ (บาท)			
๒๒๓	โครงการก่อสร้างปรับปรุงถนนลาดยางแอสฟัลท์ติก คอนกรีต สายบ้านไต้ศิลามูล ม.๕ ต.หินมูล เชื่อมต่อ ต.บางหลวง อ.บางเลน	การสัญจรไปมา และการขนส่งผลผลิตทางการเกษตรเป็นไปด้วยความสะดวก รวดเร็ว	กว้าง ๖ เมตร ยาว ๗๕๐ เมตร หนา ๐.๐๕ เมตร		๒,๕๖๕,๐๐๐		ความยาว ของถนน	การสัญจรไปมา และการขนส่งทางการเกษตร สะดวก รวดเร็ว	กองแผนฯ กองคลัง กองช่าง กองพัสดุฯ
๒๒๔	โครงการก่อสร้างปรับปรุงถนนลาดยางแอสฟัลท์ติก คอนกรีต สายเสียบคลองชลประทานสาย ๒ ม.๙ ต.หินมูล เชื่อมต่อ ต.โทรางาม และ ต.บางหลวง อ.บางเลน	การสัญจรไปมา และการขนส่งผลผลิตทางการเกษตรเป็นไปด้วยความสะดวก รวดเร็ว	กว้าง ๖ เมตร ยาว ๑,๐๐๐ เมตร หนา ๐.๐๕ เมตร		๓,๔๒๐,๐๐๐		ความยาว ของถนน	การสัญจรไปมา และการขนส่งทางการเกษตร สะดวก รวดเร็ว	กองแผนฯ กองคลัง กองช่าง กองพัสดุฯ
๒๒๕	โครงการก่อสร้างปรับปรุงถนนลาดยางแอสฟัลท์ติก คอนกรีต สายหมู่บ้านหนองชะโด ม.๑๐ ต.หินมูล เชื่อมต่อ ต.บัวปากท่า และ ต.นิลเพชร อ.บางเลน	การสัญจรไปมา และการขนส่งผลผลิตทางการเกษตรเป็นไปด้วยความสะดวก รวดเร็ว	กว้าง ๖ เมตร ยาว ๗๕๐ เมตร หนา ๐.๐๕ เมตร		๒,๕๖๕,๐๐๐		ความยาว ของถนน	การสัญจรไปมา และการขนส่งทางการเกษตร สะดวก รวดเร็ว	กองแผนฯ กองคลัง กองช่าง กองพัสดุฯ
อ.ดอนตูม									
๒๒๖	โครงการก่อสร้างปรับปรุงถนนลาดยางแอสฟัลท์ติก คอนกรีต สายทางเศรษฐกิจ ซอย ๖ ม.๔ ต.สามง่าม เชื่อมต่อ ต.ห้วยพระ อ.ดอนตูม (เขต ทต.สามง่าม)	การสัญจรไปมา และการขนส่งผลผลิตทางการเกษตรเป็นไปด้วยความสะดวก รวดเร็ว	กว้าง ๖ เมตร ยาว ๑,๓๖๐ เมตร หนา ๐.๐๕ เมตร		๔,๖๕๑,๒๐๐		ความยาว ของถนน	การสัญจรไปมา และการขนส่งทางการเกษตร สะดวก รวดเร็ว	กองแผนฯ กองคลัง กองช่าง กองพัสดุฯ

๖. ยุทธศาสตร์การพัฒนา ด้านการบริการสาธารณะ

แนวทางที่ ๑ ก่อสร้าง ปรับปรุง บำรุงรักษาดูแล สะพาน ทางเท้า เส้นทางจักรยาน ท่อระบายน้ำ ทำเทียบเรือ ระบบการจัดการขยะและระบบบำบัดน้ำเสีย และซ่อมแซม ปรับปรุงระบบสาธารณูปโภค ที่ได้รับความเสียหาย

ที่	โครงการ	วัตถุประสงค์	เป้าหมาย (ผลผลิตของโครงการ)	งบประมาณและที่ผ่านมา			ตัวชี้วัด (KPI)	ผลลัพธ์ที่คาดว่าจะได้รับ	หน่วยงาน ที่รับผิดชอบ
				๒๕๖๐ (บาท)	๒๕๖๑ (บาท)	๒๕๖๒ (บาท)			
๒๒๗	โครงการก่อสร้างปรับปรุงถนนลาดยางแอสฟัลท์ติกคอนกรีต สายเลียบบคลองชลประทาน ช่วงคลองเล็กรางกรต ถึงถนนดอนตูม - นครชัยศรี ม.๔ - ๗ ต.สามง่าม อ.ดอนตูม เชื่อมต่อ ต.ดอนตูม อ.บางเลน (เขต ทต.สามง่าม)	การสัญจรไปมา และการขนส่งผลผลิตทางการเกษตรเป็นไปด้วยความสะดวก รวดเร็ว	กว้าง ๖ เมตร ยาว ๑,๔๐๐ เมตร หนา ๐.๐๕ เมตร			๔,๗๘๘,๐๐๐	ความยาวของถนน	การสัญจรไปมา และการขนส่งทางการเกษตร สะดวก รวดเร็ว	กองแผนฯ กองคลัง กองช่าง กองพัสดุฯ
๒๒๘	โครงการก่อสร้างปรับปรุงถนนลาดยางแอสฟัลท์ติกคอนกรีต สายทางแหลมมะเกลือ - ไร่กุ่ม ม.๑๑ ต.สามง่าม เชื่อมต่อ ม.๕ ต.ลำลูกบัว อ.ดอนตูม (เขต ทต.สามง่าม)	การสัญจรไปมา และการขนส่งผลผลิตทางการเกษตรเป็นไปด้วยความสะดวก รวดเร็ว	กว้าง ๗ เมตร ยาว ๗๘๕ เมตร หนา ๐.๐๕ เมตร			๓,๑๓๒,๑๕๐	ความยาวของถนน	การสัญจรไปมา และการขนส่งทางการเกษตร สะดวก รวดเร็ว	กองแผนฯ กองคลัง กองช่าง กองพัสดุฯ
อ.พุทธมณฑล									
๒๒๙	โครงการก่อสร้างปรับปรุงถนนลาดยางแอสฟัลท์ติกคอนกรีต สายเลียบบคลองชัยขันธุ์ ม.๒,๓ ต.คลองโยง อ.พุทธมณฑล เชื่อมต่อ ต.ลานตากฟ้า อ.นครชัยศรี	การสัญจรไปมา และการขนส่งผลผลิตทางการเกษตรเป็นไปด้วยความสะดวก รวดเร็ว	กว้าง ๖ เมตร ยาว ๑,๐๐๐ เมตร หนา ๐.๐๕ เมตร			๓,๔๒๐,๐๐๐	ความยาวของถนน	การสัญจรไปมา และการขนส่งทางการเกษตร สะดวก รวดเร็ว	กองแผนฯ กองคลัง กองช่าง กองพัสดุฯ
๒๓๐	โครงการก่อสร้างปรับปรุงถนนลาดยางแอสฟัลท์ติกคอนกรีต สายเลียบบคลองชัยขันธุ์ ม.๓ ต.คลองโยง อ.พุทธมณฑล เชื่อมต่อ ต.บางแก้วฟ้า อ.นครชัยศรี	การสัญจรไปมา และการขนส่งผลผลิตทางการเกษตรเป็นไปด้วยความสะดวก รวดเร็ว	กว้าง ๖ เมตร ยาว ๑,๑๓๐ เมตร หนา ๐.๐๕ เมตร		๓,๘๖๔,๖๐๐		ความยาวของถนน	การสัญจรไปมา และการขนส่งทางการเกษตร สะดวก รวดเร็ว	กองแผนฯ กองคลัง กองช่าง กองพัสดุฯ

๖. ยุทธศาสตร์การพัฒนา ด้านการบริการสาธารณะ

แนวทางที่ ๑ ก่อสร้าง ปรับปรุง บำรุงรักษาดน สะพาน ทางเท้า เส้นทางจักรยาน ท่อระบายน้ำ ทำเทียบเรือ ระบบการจัดการขยะและระบบบำบัดน้ำเสีย และซ่อมแซม ปรับปรุงระบบสาธารณูปโภค ที่ได้รับความเสียหาย

ที่	โครงการ	วัตถุประสงค์	เป้าหมาย (ผลผลิตของโครงการ)	งบประมาณและที่ผ่านมา			ตัวชี้วัด (KPI)	ผลลัพธ์ที่คาดว่าจะได้รับ	หน่วยงาน ที่รับผิดชอบ
				๒๕๖๐ (บาท)	๒๕๖๑ (บาท)	๒๕๖๒ (บาท)			
๒๓๑	โครงการก่อสร้างปรับปรุงถนนลาดยางแอสฟัลท์ติกคอนกรีต สายเลียบคลองชัยขันธุ์ ม.๘ ต.คลองโยง อ.พุทธมณฑล เชื่อมต่อ ต.ลานตากฟ้า อ.นครชัยศรี	การสัญจรไปมา และการขนส่งผลผลิตทางการเกษตรเป็นไปด้วยความสะดวก รวดเร็ว	กว้าง ๖ เมตร ยาว ๑,๖๔๐ เมตร หนา ๐.๑๕ เมตร			๕,๖๐๘,๘๐๐	ความยาวของถนน	การสัญจรไปมา และการขนส่งทางการเกษตร สะดวก รวดเร็ว	กองแผนฯ กองคลัง กองช่าง กองพัสดุฯ
ถนนคอนกรีตเสริมเหล็ก									
อ.เมืองนครปฐม									
๒๓๒	โครงการก่อสร้างถนน คสล. สายบ้านดอนขนาก ม.๗ ต.ดอนยายหอม อ.เมืองฯ เชื่อมต่อ ต.ตลาดจินดา อ.สามพราน	การสัญจรไปมา และการขนส่งผลผลิตทางการเกษตรเป็นไปด้วยความสะดวก รวดเร็ว	กว้าง ๖ เมตร ยาว ๖๒๐ เมตร หนา ๐.๑๕ เมตร		๓,๓๒๙,๔๐๐		ความยาวของถนน	การสัญจรไปมา และการขนส่งทางการเกษตร สะดวก รวดเร็ว	กองแผนฯ กองคลัง กองช่าง กองพัสดุฯ
๒๓๓	โครงการก่อสร้างถนน คสล. พร้อมวางท่อระบายน้ำ ตั้งแต่คันคลองชลประทานเส้นตาก้อง - ทัพหลวง ถึงบริเวณถนนลาดยางเส้นมาบแค-ตาก้อง-ห้วยขวาง ต.ตาก้อง เชื่อมต่อ ต.มาบแค อ.เมืองฯ และ ต.ห้วยขวาง อ.กำแพงแสน	การสัญจรไปมา และการขนส่งผลผลิตทางการเกษตรเป็นไปด้วยความสะดวก รวดเร็ว	กว้าง ๖ เมตร ยาว ๕๐๐ เมตร หนา ๐.๑๕ เมตร		๒,๖๘๕,๐๐๐		ความยาวของถนน	การสัญจรไปมา และการขนส่งทางการเกษตร สะดวก รวดเร็ว	กองแผนฯ กองคลัง กองช่าง กองพัสดุฯ

๖. ยุทธศาสตร์การพัฒนา ด้านการบริการสาธารณะ

แนวทางที่ ๑ ก่อสร้าง ปรับปรุง บำรุงรักษาดน สะพาน ทางเท้า เส้นทางจักรยาน ท่อระบายน้ำ ทำเทียบเรือ ระบบการจัดการขยะและระบบบำบัดน้ำเสีย และซ่อมแซม ปรับปรุงระบบสาธารณูปโภค ที่ได้รับความเสียหาย

ที่	โครงการ	วัตถุประสงค์	เป้าหมาย (ผลผลิตของโครงการ)	งบประมาณและที่ผ่านมา			ตัวชี้วัด (KPI)	ผลลัพธ์ที่คาดว่าจะได้รับ	หน่วยงาน ที่รับผิดชอบ
				๒๕๖๐ (บาท)	๒๕๖๑ (บาท)	๒๕๖๒ (บาท)			
๒๓๔	โครงการก่อสร้างถนน คสล. สายบ้านเกาะศรีจันทร์ ม.๒ ต.ถนนขาด เชื่อมต่อ ม.๔ ต.ธรรมศาลา อ.เมืองฯ	การสัญจรไปมา และการขนส่งผลผลิตทางการเกษตรเป็นไปด้วยความสะดวก รวดเร็ว	กว้าง ๖ เมตร ยาว ๗๖๐ เมตร หนา ๐.๑๕ เมตร			๔,๐๘๑,๒๐๐	ความยาวของถนน	การสัญจรไปมา และการขนส่งทางการเกษตร สะดวก รวดเร็ว	กองแผนฯ กองคลัง กองช่าง กองพัสดุฯ
๒๓๕	โครงการก่อสร้างถนน คสล. สายบ้านวังไทร - โคกสวนหลวง ม.๓ ถึง ม.๔ ต.ถนนขาด เชื่อมต่อ ต.ดอนยายหอม อ.เมืองฯ	การสัญจรไปมา และการขนส่งผลผลิตทางการเกษตรเป็นไปด้วยความสะดวก รวดเร็ว	กว้าง ๖ เมตร ยาว ๑,๒๔๐ เมตร หนา ๐.๑๕ เมตร			๖,๖๕๘,๘๐๐	ความยาวของถนน	การสัญจรไปมา และการขนส่งทางการเกษตร สะดวก รวดเร็ว	กองแผนฯ กองคลัง กองช่าง กองพัสดุฯ
๒๓๖	โครงการก่อสร้างถนน คสล. สายสหกรณ์ - โคกสวนหลวง ม.๔ - ๕ ต.ถนนขาด อ.เมืองฯ	การสัญจรไปมา และการขนส่งผลผลิตทางการเกษตรเป็นไปด้วยความสะดวก รวดเร็ว	กว้าง ๖ เมตร ยาว ๔๙๕ เมตร หนา ๐.๑๕ เมตร			๒,๖๕๘,๑๕๐	ความยาวของถนน	การสัญจรไปมา และการขนส่งทางการเกษตร สะดวก รวดเร็ว	กองแผนฯ กองคลัง กองช่าง กองพัสดุฯ
๒๓๗	โครงการก่อสร้างถนน คสล. จุดเริ่มต้นโครงการ บ่อม อปพร. ม.๒,๑๐ ต.นครปฐม เชื่อมต่อ ต.บ่อพลับ อ.เมืองฯ	การสัญจรไปมา และการขนส่งผลผลิตทางการเกษตรเป็นไปด้วยความสะดวก รวดเร็ว	กว้าง ๖ เมตร ยาว ๙๐๐ เมตร หนา ๐.๑๕ เมตร		๔,๘๓๓,๐๐๐		ความยาวของถนน	การสัญจรไปมา และการขนส่งทางการเกษตร สะดวก รวดเร็ว	กองแผนฯ กองคลัง กองช่าง กองพัสดุฯ

๖. ยุทธศาสตร์การพัฒนา ด้านการบริการสาธารณะ

แนวทางที่ ๑ ก่อสร้าง ปรับปรุง บำรุงรักษาดนн สะพาน ทางเท้า เส้นทางจักรยาน ท่อระบายน้ำ ทำเทียบเรือ ระบบการจัดการขยะและระบบบำบัดน้ำเสีย และซ่อมแซม ปรับปรุงระบบสาธารณูปโภค ที่ได้รับความเสียหาย

ที่	โครงการ	วัตถุประสงค์	เป้าหมาย (ผลผลิตของโครงการ)	งบประมาณและที่ผ่านมา			ตัวชี้วัด (KPI)	ผลลัพธ์ที่คาดว่าจะได้รับ	หน่วยงาน ที่รับผิดชอบ
				๒๕๖๐ (บาท)	๒๕๖๑ (บาท)	๒๕๖๒ (บาท)			
๒๓๘	โครงการก่อสร้างถนน คสล. เลียบคลองชลประทาน ๘ ขวา ๕ ซ้าย ม.๒ ต.สนามจันทร์ เชื่อมต่อ ต.ห้วยจรเข้ม อ.เมืองฯ	การสัญจรไปมา และการขนส่งผลผลิตทางการเกษตรเป็นไปด้วยความสะดวก รวดเร็ว	กว้าง ๖ เมตร ยาว ๓๕๕ เมตร หนา ๐.๑๕ เมตร		๑,๙๐๖,๓๕๐		ความยาวของถนน	การสัญจรไปมา และการขนส่งทางการเกษตร สะดวก รวดเร็ว	กองแผนฯ กองคลัง กองช่าง กองพัสดุฯ
๒๓๙	โครงการก่อสร้างถนน คสล. ม.๔ ต.สามควายเผือก เชื่อมต่อ ม.๓ ต.ธรรมศาลา และ ม.๓ ต.ทุ่งน้อย อ.เมืองฯ	การสัญจรไปมา และการขนส่งผลผลิตทางการเกษตรเป็นไปด้วยความสะดวก รวดเร็ว	กว้าง ๖ เมตร ยาว ๑๗๕ เมตร หนา ๐.๑๕ เมตร		๙๓๙,๗๕๐		ความยาวของถนน	การสัญจรไปมา และการขนส่งทางการเกษตร สะดวก รวดเร็ว	กองแผนฯ กองคลัง กองช่าง กองพัสดุฯ
๒๔๐	โครงการก่อสร้างถนน คสล. ม.๒ ต.หนองงูเห่าเชื่อมต่ ต.ทัพหลวง อ.เมืองฯ	การสัญจรไปมา และการขนส่งผลผลิตทางการเกษตรเป็นไปด้วยความสะดวก รวดเร็ว	กว้าง ๖ เมตร ยาว ๑,๑๐๐ เมตร หนา ๐.๑๕ เมตร	๗,๗๒๗,๐๐๐			ความยาวของถนน	การสัญจรไปมา และการขนส่งทางการเกษตร สะดวก รวดเร็ว	กองแผนฯ กองคลัง กองช่าง กองพัสดุฯ
๒๔๑	โครงการก่อสร้างถนน คสล. ม.๓ ต.หนองงูเห่าเชื่อมต่ ต.ทัพหลวง อ.เมืองฯ	การสัญจรไปมา และการขนส่งผลผลิตทางการเกษตรเป็นไปด้วยความสะดวก รวดเร็ว	กว้าง ๖ เมตร ยาว ๑,๐๐๐ เมตร หนา ๐.๑๕ เมตร		๕,๓๗๐,๐๐๐		ความยาวของถนน	การสัญจรไปมา และการขนส่งทางการเกษตร สะดวก รวดเร็ว	กองแผนฯ กองคลัง กองช่าง กองพัสดุฯ

๖. ยุทธศาสตร์การพัฒนา ด้านการบริการสาธารณะ

แนวทางที่ ๑ ก่อสร้าง ปรับปรุง บำรุงรักษาดน สพาน ทางเท้า เส้นทางจักรยาน ท่อระบายน้ำ ทำเทียบเรือ ระบบการจัดการขยะและระบบบำบัดน้ำเสีย และซ่อมแซม ปรับปรุงระบบสาธารณูปโภค ที่ได้รับความเสียหาย

ที่	โครงการ	วัตถุประสงค์	เป้าหมาย (ผลผลิตของโครงการ)	งบประมาณและที่ผ่านมา			ตัวชี้วัด (KPI)	ผลลัพธ์ที่คาดว่าจะได้รับ	หน่วยงาน ที่รับผิดชอบ
				๒๕๖๐ (บาท)	๒๕๖๑ (บาท)	๒๕๖๒ (บาท)			
๒๔๒	โครงการก่อสร้างถนน คสล. ม.๙ ต.หนองงูเหลือม เชื่อมต่อ ม.๙ ต.บ้านยาง อ.เมืองฯ	การสัญจรไปมา และ การขนส่งผลผลิตทาง การเกษตรเป็นไปด้วย ความสะดวก รวดเร็ว	กว้าง ๖ เมตร ยาว ๔๑๗ เมตร หนา ๐.๒๐ เมตร	๒,๒๔๔,๐๐๐			ความยาว ของถนน	การสัญจรไปมา และการขนส่งทาง การเกษตร สะดวก รวดเร็ว	กองแผนฯ กองคลัง กองช่าง กองพัสดุฯ
๒๔๓	โครงการก่อสร้างถนน คสล. ม.๑,๑๐ ต.หนองปากโลง เชื่อมต่อ ม.๘ ต.วังตะก อ.เมืองฯ	การสัญจรไปมา และ การขนส่งผลผลิตทาง การเกษตรเป็นไปด้วย ความสะดวก รวดเร็ว	กว้าง ๖ เมตร ยาว ๗๐๐ เมตร หนา ๐.๒๐ เมตร		๔,๔๑๐,๐๐๐		ความยาว ของถนน	การสัญจรไปมา และการขนส่งทาง การเกษตร สะดวก รวดเร็ว	กองแผนฯ กองคลัง กองช่าง กองพัสดุฯ
๒๔๔	โครงการก่อสร้างถนน คสล. สายหุบโดนด-ดอนประคู้ ม.๑,๘,๑๐ ต.หนองปากโลง เชื่อมต่อ ม.๑๕ ต.โพรงมะเดื่อ อ.เมืองฯ	การสัญจรไปมา และ การขนส่งผลผลิตทาง การเกษตรเป็นไปด้วย ความสะดวก รวดเร็ว	กว้าง ๖ เมตร ยาว ๔๘๓ เมตร หนา ๐.๒๐ เมตร			๓,๐๔๒,๙๐๐	ความยาว ของถนน	การสัญจรไปมา และการขนส่งทาง การเกษตร สะดวก รวดเร็ว	กองแผนฯ กองคลัง กองช่าง กองพัสดุฯ
๒๔๕	โครงการก่อสร้างถนน คสล. สายเลียบบคลองรางจิก ม.๒ ต.หนองปากโลง เชื่อมต่อ ต.โพรงมะเดื่อ อ.เมืองฯ	การสัญจรไปมา และ การขนส่งผลผลิตทาง การเกษตรเป็นไปด้วย ความสะดวก รวดเร็ว	กว้าง ๖ เมตร ยาว ๖๐๐ เมตร หนา ๐.๒๐ เมตร		๓,๗๘๐,๐๐๐		ความยาว ของถนน	การสัญจรไปมา และการขนส่งทาง การเกษตร สะดวก รวดเร็ว	กองแผนฯ กองคลัง กองช่าง กองพัสดุฯ

๖. ยุทธศาสตร์การพัฒนา ด้านการบริการสาธารณะ

แนวทางที่ ๑ ก่อสร้าง ปรับปรุง บำรุงรักษาดน สพาน ทางเท้า เส้นทางจักรยาน ท่อระบายน้ำ ทำเทียบเรือ ระบบการจัดการขยะและระบบบำบัดน้ำเสีย และซ่อมแซม ปรับปรุงระบบสาธารณูปโภค ที่ได้รับความเสียหาย

ที่	โครงการ	วัตถุประสงค์	เป้าหมาย (ผลผลิตของโครงการ)	งบประมาณและที่ผ่านมา			ตัวชี้วัด (KPI)	ผลลัพธ์ที่คาดว่าจะได้รับ	หน่วยงาน ที่รับผิดชอบ
				๒๕๖๐ (บาท)	๒๕๖๑ (บาท)	๒๕๖๒ (บาท)			
๒๔๖	โครงการก่อสร้างถนน คสล. ซอยวัดป่าปฐมชัย ม.๓ ต.หนองปากโลง เชื่อมต่อ ต.โพรงมะเดื่อ อ.เมืองฯ	การสัญจรไปมา และการขนส่งผลผลิตทางการเกษตรเป็นไปด้วยความสะดวก รวดเร็ว	กว้าง ๖ เมตร ยาว ๔๘๐ เมตร หนา ๐.๒๐ เมตร		๓,๐๒๔,๐๐๐		ความยาว ของถนน	การสัญจรไปมา และการขนส่งทางการเกษตร สะดวก รวดเร็ว	กองแผนฯ กองคลัง กองช่าง กองพัสดุฯ
๒๔๗	โครงการก่อสร้างถนน คสล. สายเลียบบางรถไฟ บ้านกระตี่เตี้ย ม.๖ ต.หนองปากโลง เชื่อมต่อ ต.โพรงมะเดื่อ อ.เมืองฯ	การสัญจรไปมา และการขนส่งผลผลิตทางการเกษตรเป็นไปด้วยความสะดวก รวดเร็ว	กว้าง ๘ เมตร ยาว ๗๗๐ เมตร หนา ๐.๒๐ เมตร			๖,๔๖๘,๐๐๐	ความยาว ของถนน	การสัญจรไปมา และการขนส่งทางการเกษตร สะดวก รวดเร็ว	กองแผนฯ กองคลัง กองช่าง กองพัสดุฯ
๒๔๘	โครงการก่อสร้างถนน คสล. สายเลียบบคลองชลประทาน ๘ ขวา ๕ซ้าย ม.๗-ม.๒ ต.หนองปากโลง อ.เมืองฯ	การสัญจรไปมา และการขนส่งผลผลิตทางการเกษตรเป็นไปด้วยความสะดวก รวดเร็ว	กว้าง ๖ เมตร ยาว ๗๑๐ เมตร หนา ๐.๒๐ เมตร		๔,๔๗๓,๐๐๐		ความยาว ของถนน	การสัญจรไปมา และการขนส่งทางการเกษตร สะดวก รวดเร็ว	กองแผนฯ กองคลัง กองช่าง กองพัสดุฯ
อ.สามพราน									
๒๔๘	โครงการก่อสร้างถนน คสล. สายซอยเปโตร ๑ ม.๖ ต.ท่าข้าม เชื่อมต่อ ต.ยายชา อ.สามพราน	การสัญจรไปมา และการขนส่งผลผลิตทางการเกษตรเป็นไปด้วยความสะดวก รวดเร็ว	กว้าง ๖ เมตร ยาว ๕๒๐ เมตร หนา ๐.๒๐ เมตร			๓,๒๗๖,๐๐๐	ความยาว ของถนน	การสัญจรไปมา และการขนส่งทางการเกษตร สะดวก รวดเร็ว	กองแผนฯ กองคลัง กองช่าง กองพัสดุฯ

๖. ยุทธศาสตร์การพัฒนา ด้านการบริการสาธารณะ

แนวทางที่ ๑ ก่อสร้าง ปรับปรุง บำรุงรักษาดน สะพาน ทางเท้า เส้นทางจักรยาน ท่อระบายน้ำ ทำเทียบเรือ ระบบการจัดการขยะและระบบบำบัดน้ำเสีย และซ่อมแซม ปรับปรุงระบบสาธารณูปโภค ที่ได้รับความเสียหาย

ที่	โครงการ	วัตถุประสงค์	เป้าหมาย (ผลผลิตของโครงการ)	งบประมาณและที่ผ่านมา			ตัวชี้วัด (KPI)	ผลลัพธ์ที่คาดว่าจะได้รับ	หน่วยงาน ที่รับผิดชอบ
				๒๕๖๐ (บาท)	๒๕๖๑ (บาท)	๒๕๖๒ (บาท)			
๒๕๐	โครงการก่อสร้างถนน คสล. สายตลาดใหม่ - ทรงคนอง ม.๙,๑๐ ต.ท่าตลาด เชื่อมต่อ ต.หอมเกร็ด และ ต.ทรงคนอง อ.สามพราน	การสัญจรไปมา และการขนส่งผลผลิตทางการเกษตรเป็นไปด้วยความสะดวก รวดเร็ว	กว้าง ๗ เมตร ยาว ๖๐๐ เมตร หนา ๐.๒๐ เมตร		๔,๔๑๐,๐๐๐		ความยาวของถนน	การสัญจรไปมา และการขนส่งทางการเกษตร สะดวก รวดเร็ว	กองแผนฯ กองคลัง กองช่าง กองพัสดุฯ
๒๕๑	โครงการก่อสร้างถนน คสล. สายสมจิตรพัฒนา ม.๕ ต.บางช้าง เชื่อมต่อ ม.๑๓ ต.คลองจินดา อ.สามพราน	การสัญจรไปมา และการขนส่งผลผลิตทางการเกษตรเป็นไปด้วยความสะดวก รวดเร็ว	กว้าง ๖ เมตร ยาว ๖๑๕ เมตร หนา ๐.๒๐ เมตร			๓,๘๗๔,๕๐๐	ความยาวของถนน	การสัญจรไปมา และการขนส่งทางการเกษตร สะดวก รวดเร็ว	กองแผนฯ กองคลัง กองช่าง กองพัสดุฯ
๒๕๒	โครงการก่อสร้างถนน คสล. สายประจักษ์อุทิศ ม.๖ ต.บางช้าง อ.สามพราน	การสัญจรไปมา และการขนส่งผลผลิตทางการเกษตรเป็นไปด้วยความสะดวก รวดเร็ว	กว้าง ๖ เมตร ยาว ๓๐๐ เมตร หนา ๐.๒๐ เมตร			๑,๘๘๐,๐๐๐	ความยาวของถนน	การสัญจรไปมา และการขนส่งทางการเกษตร สะดวก รวดเร็ว	กองแผนฯ กองคลัง กองช่าง กองพัสดุฯ
๒๕๓	โครงการก่อสร้างถนน คสล. สายบางประแดง ซอย ๒ ม.๓ ต.บ้านใหม่ เชื่อมต่อ ม.๑๐ ต.บางช้าง อ.สามพราน	การสัญจรไปมา และการขนส่งผลผลิตทางการเกษตรเป็นไปด้วยความสะดวก รวดเร็ว	กว้าง ๖ เมตร ยาว ๗๐๐ เมตร หนา ๐.๑๕ เมตร			๓,๗๕๙,๐๐๐	ความยาวของถนน	การสัญจรไปมา และการขนส่งทางการเกษตร สะดวก รวดเร็ว	กองแผนฯ กองคลัง กองช่าง กองพัสดุฯ

๖. ยุทธศาสตร์การพัฒนา ด้านการบริการสาธารณะ

แนวทางที่ ๑ ก่อสร้าง ปรับปรุง บำรุงรักษาดถนน สะพาน ทางเท้า เส้นทางจักรยาน ท่อระบายน้ำ ทำเทียบเรือ ระบบการจัดการขยะและระบบบำบัดน้ำเสีย และซ่อมแซม ปรับปรุงระบบสาธารณูปโภค ที่ได้รับความเสียหาย

ที่	โครงการ	วัตถุประสงค์	เป้าหมาย (ผลผลิตของโครงการ)	งบประมาณและที่ผ่านมา			ตัวชี้วัด (KPI)	ผลลัพธ์ที่คาดว่าจะได้รับ	หน่วยงาน ที่รับผิดชอบ
				๒๕๖๐ (บาท)	๒๕๖๑ (บาท)	๒๕๖๒ (บาท)			
๒๕๔	โครงการก่อสร้างถนน คสล. เริ่มจากศาลเจ้า เล่าปุ่นเผ่ากม ม.๒ ต.สามพราน เชื่อมต่อ ต.ท่าข้าม อ.สามพราน อ.นครชัยศรี	การสัญจรไปมา และ การขนส่งผลผลิตทาง การเกษตรเป็นไปด้วย ความสะดวก รวดเร็ว	กว้าง ๖ เมตร ยาว ๓๘๐ เมตร หนา ๐.๑๕ เมตร		๒,๐๔๐,๖๐๐		ความยาว ของถนน	การสัญจรไปมา และการขนส่งทาง การเกษตร สะดวก รวดเร็ว	กองแผนฯ กองคลัง กองช่าง กองพัสดุฯ
๒๕๕	โครงการก่อสร้างถนน คสล. สายเลียบบางขัวญ ม.๔ ต.โคกพระเจดีย์ อ.นครชัยศรี เชื่อมต่อ ม.๙ ต.ตลาดจินดา อ.สามพราน	การสัญจรไปมา และ การขนส่งผลผลิตทาง การเกษตรเป็นไปด้วย ความสะดวก รวดเร็ว	กว้าง ๖ เมตร ยาว ๖๐๐ เมตร หนา ๐.๑๕ เมตร			๓,๒๒๒,๐๐๐	ความยาว ของถนน	การสัญจรไปมา และการขนส่งทาง การเกษตร สะดวก รวดเร็ว	กองแผนฯ กองคลัง กองช่าง กองพัสดุฯ
๒๕๖	โครงการก่อสร้างถนน คสล. สายตลาดกลาง ม.๑ ต.ไทยवास เชื่อมต่อ ต.จิวราย อ.นครชัยศรี	การสัญจรไปมา และ การขนส่งผลผลิตทาง การเกษตรเป็นไปด้วย ความสะดวก รวดเร็ว	กว้าง ๖ เมตร ยาว ๔๑๐ เมตร หนา ๐.๑๕ เมตร	๓,๑๓๗,๐๐๐			ความยาว ของถนน	การสัญจรไปมา และการขนส่งทาง การเกษตร สะดวก รวดเร็ว	กองแผนฯ กองคลัง กองช่าง กองพัสดุฯ
๒๕๗	โครงการก่อสร้างถนน คสล. สายทางเข้าบ้านท้ายวัด ม.๔ ต.ลานตากฟ้า อ.นครชัยศรี	การสัญจรไปมา และ การขนส่งผลผลิตทาง การเกษตรเป็นไปด้วย ความสะดวก รวดเร็ว	กว้าง ๖ เมตร ยาว ๑๙๕ เมตร หนา ๐.๑๕ เมตร		๑,๐๔๗,๑๕๐		ความยาว ของถนน	การสัญจรไปมา และการขนส่งทาง การเกษตร สะดวก รวดเร็ว	กองแผนฯ กองคลัง กองช่าง กองพัสดุฯ

๖. ยุทธศาสตร์การพัฒนา ด้านการบริการสาธารณะ

แนวทางที่ ๑ ก่อสร้าง ปรับปรุง บำรุงรักษาดน สะพาน ทางเท้า เส้นทางจักรยาน ท่อระบายน้ำ ทำเทียบเรือ ระบบการจัดการขยะและระบบบำบัดน้ำเสีย และซ่อมแซม ปรับปรุงระบบสาธารณูปโภค ที่ได้รับความเสียหาย

ที่	โครงการ	วัตถุประสงค์	เป้าหมาย (ผลผลิตของโครงการ)	งบประมาณและที่ผ่านมา			ตัวชี้วัด (KPI)	ผลลัพธ์ที่คาดว่าจะได้รับ	หน่วยงาน ที่รับผิดชอบ
				๒๕๖๐ (บาท)	๒๕๖๑ (บาท)	๒๕๖๒ (บาท)			
๒๕๘	โครงการก่อสร้างถนน คสล. ม.๑ ต.ห้วยพลู เชื่อมต่อ ม.๔ ต.ดอนแฝก อ.นครชัยศรี (ทต.ห้วยพลู) อ.กำแพงแสน	การสัญจรไปมา และ การขนส่งผลผลิตทาง การเกษตรเป็นไปด้วย ความสะดวก รวดเร็ว	กว้าง ๖ เมตร ยาว ๕๕๐ เมตร หนา ๐.๑๕ เมตร			๒,๘๙๙,๐๐๐	ความยาว ของถนน	การสัญจรไปมา และการขนส่งทาง การเกษตร สะดวก รวดเร็ว	กองแผนฯ กองคลัง กองช่าง กองพัสดุฯ
๒๕๙	โครงการก่อสร้างถนน คสล. สายแยกถนนเด่นมะขาม กระดี่อ้อ - คลองเจริญสุข ม.๑,๒,๓,๔,๕ ต.ห้วยม่วง เชื่อมต่อ ต.สระพัฒนา อ.กำแพงแสน	การสัญจรไปมา และ การขนส่งผลผลิตทาง การเกษตรเป็นไปด้วย ความสะดวก รวดเร็ว	กว้าง ๖ เมตร ยาว ๗๕๐ เมตร หนา ๐.๒๐ เมตร			๔,๗๒๕,๐๐๐	ความยาว ของถนน	การสัญจรไปมา และการขนส่งทาง การเกษตร สะดวก รวดเร็ว	กองแผนฯ กองคลัง กองช่าง กองพัสดุฯ
๒๖๐	โครงการก่อสร้างถนน คสล. ม.๑ ต.ห้วยหมอนทอง เชื่อมต่อ ม.๖ ต.ทุ่งขวาง อ.กำแพงแสน	การสัญจรไปมา และ การขนส่งผลผลิตทาง การเกษตรเป็นไปด้วย ความสะดวก รวดเร็ว	กว้าง ๖ เมตร ยาว ๖๐๐ เมตร หนา ๐.๒๐ เมตร		๓,๗๘๐,๐๐๐		ความยาว ของถนน	การสัญจรไปมา และการขนส่งทาง การเกษตร สะดวก รวดเร็ว	กองแผนฯ กองคลัง กองช่าง กองพัสดุฯ
๒๖๑	โครงการก่อสร้างถนน คสล. ม.๕ ต.ห้วยหมอนทอง เชื่อมต่อ ม.๕ ต.รางพิบูล อ.กำแพงแสน	การสัญจรไปมา และ การขนส่งผลผลิตทาง การเกษตรเป็นไปด้วย ความสะดวก รวดเร็ว	กว้าง ๖ เมตร ยาว ๕๐๐ เมตร หนา ๐.๒๐ เมตร			๓,๑๕๐,๐๐๐	ความยาว ของถนน	การสัญจรไปมา และการขนส่งทาง การเกษตร สะดวก รวดเร็ว	กองแผนฯ กองคลัง กองช่าง กองพัสดุฯ

๖. ยุทธศาสตร์การพัฒนา ด้านการบริการสาธารณะ

แนวทางที่ ๑ ก่อสร้าง ปรับปรุง บำรุงรักษาดน สะพาน ทางเท้า เส้นทางจักรยาน ท่อระบายน้ำ ทำเทียบเรือ ระบบการจัดการขยะและระบบบำบัดน้ำเสีย และซ่อมแซม ปรับปรุงระบบสาธารณูปโภค ที่ได้รับความเสียหาย

ที่	โครงการ	วัตถุประสงค์	เป้าหมาย (ผลผลิตของโครงการ)	งบประมาณและที่ผ่านมา			ตัวชี้วัด (KPI)	ผลลัพธ์ที่คาดว่าจะได้รับ	หน่วยงาน ที่รับผิดชอบ
				๒๕๖๐ (บาท)	๒๕๖๑ (บาท)	๒๕๖๒ (บาท)			
อ.บางเลน									
๒๖๒	โครงการก่อสร้างถนน คสล. ซอยดอนทอง ม.๑ ต.คลองนกกระทุง เชื่อมต่อ ต.ลำพญา อ.บางเลน	การสัญจรไปมา และการขนส่งผลผลิตทางการเกษตรเป็นไปด้วยความสะดวก รวดเร็ว	กว้าง ๖ เมตร ยาว ๖๐๐ เมตร หนา ๐.๑๕ เมตร			๓,๒๒๒,๐๐๐	ความยาวของถนน	การสัญจรไปมา และการขนส่งทางการเกษตร สะดวก รวดเร็ว	กองแผนฯ กองคลัง กองช่าง กองพัสดุฯ
๒๖๓	โครงการก่อสร้างถนน คสล. ซอยแสงอรุณ ม.๗ ต.คลองนกกระทุง เชื่อมต่อ ต.บางภาษี และ ต.ลำพญา อ.บางเลน	การสัญจรไปมา และการขนส่งผลผลิตทางการเกษตรเป็นไปด้วยความสะดวก รวดเร็ว	กว้าง ๖ เมตร ยาว ๗๐๐ เมตร หนา ๐.๑๕ เมตร			๓,๗๕๙,๐๐๐	ความยาวของถนน	การสัญจรไปมา และการขนส่งทางการเกษตร สะดวก รวดเร็ว	กองแผนฯ กองคลัง กองช่าง กองพัสดุฯ
๒๖๔	โครงการก่อสร้างถนน คสล. ซอยโรงเรียนบ้านคลองนกกระทุง ม.๗,๘ ต.คลองนกกระทุง เชื่อมต่อ ต.บางภาษี อ.บางเลน	การสัญจรไปมา และการขนส่งผลผลิตทางการเกษตรเป็นไปด้วยความสะดวก รวดเร็ว	กว้าง ๖ เมตร ยาว ๘๐๐ เมตร หนา ๐.๑๕ เมตร			๔,๒๙๖,๐๐๐	ความยาวของถนน	การสัญจรไปมา และการขนส่งทางการเกษตร สะดวก รวดเร็ว	กองแผนฯ กองคลัง กองช่าง กองพัสดุฯ
๒๖๕	โครงการก่อสร้างถนน คสล. ม.๓ ต.บางภาษี เชื่อมต่อ ต.บางเลน อ.บางเลน	การสัญจรไปมา และการขนส่งผลผลิตทางการเกษตรเป็นไปด้วยความสะดวก รวดเร็ว	กว้าง ๖ เมตร ยาว ๑,๐๐๐ เมตร หนา ๐.๑๕ เมตร			๕,๓๗๐,๐๐๐	ความยาวของถนน	การสัญจรไปมา และการขนส่งทางการเกษตร สะดวก รวดเร็ว	กองแผนฯ กองคลัง กองช่าง กองพัสดุฯ

๖. ยุทธศาสตร์การพัฒนา ด้านการบริการสาธารณะ

แนวทางที่ ๑ ก่อสร้าง ปรับปรุง บำรุงรักษาดถนน สะพาน ทางเท้า เส้นทางจักรยาน ท่อระบายน้ำ ทำเทียบเรือ ระบบการจัดการขยะและระบบบำบัดน้ำเสีย และซ่อมแซม ปรับปรุงระบบสาธารณูปโภค ที่ได้รับความเสียหาย

ที่	โครงการ	วัตถุประสงค์	เป้าหมาย (ผลผลิตของโครงการ)	งบประมาณและที่ผ่านมา			ตัวชี้วัด (KPI)	ผลลัพธ์ที่คาดว่าจะได้รับ	หน่วยงาน ที่รับผิดชอบ
				๒๕๖๐ (บาท)	๒๕๖๑ (บาท)	๒๕๖๒ (บาท)			
๒๖๖	โครงการก่อสร้างถนน คสล. ม.๑๑ ต.บางภาษี เชื่อมต่อ ต.ไทรงาม อ.บางเลน	การสัญจรไปมา และ การขนส่งผลผลิตทาง การเกษตรเป็นไปด้วย ความสะดวก รวดเร็ว	กว้าง ๖ เมตร ยาว ๑,๒๐๐ เมตร หนา ๐.๑๕ เมตร		๖,๔๔๔,๐๐๐		ความยาว ของถนน	การสัญจรไปมา และการขนส่งทาง การเกษตร สะดวก รวดเร็ว	กองแผนฯ กองคลัง กองช่าง กองพัสดุฯ
๒๖๗	โครงการก่อสร้างถนน คสล. ม.๑๖ ต.บางหลวง เชื่อมต่อ ม.๓,๙ ต.หินมูล อ.บางเลน	การสัญจรไปมา และ การขนส่งผลผลิตทาง การเกษตรเป็นไปด้วย ความสะดวก รวดเร็ว	กว้าง ๖ เมตร ยาว ๖๐๐ เมตร หนา ๐.๑๕ เมตร		๓,๒๒๒,๐๐๐		ความยาว ของถนน	การสัญจรไปมา และการขนส่งทาง การเกษตร สะดวก รวดเร็ว	กองแผนฯ กองคลัง กองช่าง กองพัสดุฯ
๒๖๘	โครงการก่อสร้างถนน คสล. เชื่อมสะพานแขวนข้าม แม่น้ำท่าจีน บริเวณชุมชนวัดบางเลน ต.บางเลน อ.บางเลน (เขต ทต.บางเลน)	การสัญจรไปมา และ การขนส่งผลผลิตทาง การเกษตรเป็นไปด้วย ความสะดวก รวดเร็ว	กว้าง ๖ เมตร ยาว ๒๕๐ เมตร หนา ๐.๑๕ เมตร		๑,๓๔๒,๕๐๐		ความยาว ของถนน	การสัญจรไปมา และการขนส่งทาง การเกษตร สะดวก รวดเร็ว	กองแผนฯ กองคลัง กองช่าง กองพัสดุฯ
๒๖๙	โครงการก่อสร้างถนน คสล. เลียบคลองบางปลากรด ม.๓ ต.หินมูล เชื่อมต่อ ต.บางหลวง อ.บางเลน	การสัญจรไปมา และ การขนส่งผลผลิตทาง การเกษตรเป็นไปด้วย ความสะดวก รวดเร็ว	กว้าง ๖ เมตร ยาว ๖๐๐ เมตร หนา ๐.๑๕ เมตร		๓,๒๒๒,๐๐๐		ความยาว ของถนน	การสัญจรไปมา และการขนส่งทาง การเกษตร สะดวก รวดเร็ว	กองแผนฯ กองคลัง กองช่าง กองพัสดุฯ

๖. ยุทธศาสตร์การพัฒนา ด้านการบริการสาธารณะ

แนวทางที่ ๑ ก่อสร้าง ปรับปรุง บำรุงรักษาดูแล สะพาน ทางเท้า เส้นทางจักรยาน ท่อระบายน้ำ ทำเทียบเรือ ระบบการจัดการขยะและระบบบำบัดน้ำเสีย และซ่อมแซม ปรับปรุงระบบสาธารณูปโภค ที่ได้รับความเสียหาย

ที่	โครงการ	วัตถุประสงค์	เป้าหมาย (ผลผลิตของโครงการ)	งบประมาณและที่ผ่านมา			ตัวชี้วัด (KPI)	ผลลัพธ์ที่คาดว่าจะได้รับ	หน่วยงาน ที่รับผิดชอบ
				๒๕๖๐ (บาท)	๒๕๖๑ (บาท)	๒๕๖๒ (บาท)			
๒๗๐	อ.พุทธมณฑล โครงการก่อสร้างถนน คสล. ถนนระยะ ๙ ม.๗ ต.คลองโยง อ.พุทธมณฑล เชื่อมต่อ ต.นราภิรมย์ อ.บางเลน	การสัญจรไปมา และ การขนส่งผลผลิตทางการเกษตรเป็นไปด้วย ความสะดวก รวดเร็ว	กว้าง ๖ เมตร ยาว ๙๕๕ เมตร หนา ๐.๒๐ เมตร	๕,๑๙๖,๐๐๐			ความยาว ของถนน	การสัญจรไปมา และการขนส่งทางการเกษตร สะดวก รวดเร็ว	กองแผนฯ กองคลัง กองช่าง กองพัสดุฯ
๒๗๑	สะพานคอนกรีตเสริมเหล็ก อ.เมืองนครปฐม โครงการก่อสร้างขยายสะพานคอนกรีตเสริมเหล็ก ข้ามคลองรางบัว ม.๓ ต.ดอนยายหอม อ.เมืองฯ	การสัญจรไปมา และ การขนส่งผลผลิตทางการเกษตรเป็นไปด้วย ความสะดวก รวดเร็ว	กว้าง ๗ เมตร ยาว ๑๒ เมตร		๑,๑๖๔,๐๐๐		จำนวน ผู้ได้รับ ประโยชน์	การสัญจรไปมา และการขนส่งทางการเกษตร สะดวก รวดเร็ว	กองแผนฯ กองคลัง กองช่าง กองพัสดุฯ
๒๗๒	โครงการก่อสร้างสะพานคอนกรีตเสริมเหล็ก ข้ามคลองวังกุ่ม ม.๔ ต.ดอนยายหอม เชื่อมต่อ ม.๓ เขต ทต.ดอนยายหอม อ.เมืองฯ	การสัญจรไปมา และ การขนส่งผลผลิตทางการเกษตรเป็นไปด้วย ความสะดวก รวดเร็ว	กว้าง ๗ เมตร ยาว ๑๒ เมตร		๑,๑๖๔,๐๐๐		จำนวน ผู้ได้รับ ประโยชน์	การสัญจรไปมา และการขนส่งทางการเกษตร สะดวก รวดเร็ว	กองแผนฯ กองคลัง กองช่าง กองพัสดุฯ

๖. ยุทธศาสตร์การพัฒนา ด้านการบริการสาธารณะ

แนวทางที่ ๑ ก่อสร้าง ปรับปรุง บำรุงรักษาดน สพาน ทางเท้า เส้นทางจักรยาน ท่อระบายน้ำ ทำเทียบเรือ ระบบการจัดการขยะและระบบบำบัดน้ำเสีย และซ่อมแซม ปรับปรุงระบบสาธารณูปโภค ที่ได้รับความเสียหาย

ที่	โครงการ	วัตถุประสงค์	เป้าหมาย (ผลผลิตของโครงการ)	งบประมาณและที่ผ่านมา			ตัวชี้วัด (KPI)	ผลลัพธ์ที่คาดว่าจะได้รับ	หน่วยงาน ที่รับผิดชอบ
				๒๕๖๐ (บาท)	๒๕๖๑ (บาท)	๒๕๖๒ (บาท)			
๒๗๓	โครงการก่อสร้างสะพานคอนกรีตเสริมเหล็กข้ามคลองพระยาพายเรือ บ้านตาลเดี่ยว ม.๖ ต.ดอนยายหอม อ.เมืองฯ	การสัญจรไปมา และการขนส่งผลผลิตทางการเกษตรเป็นไปด้วยความสะดวก รวดเร็ว	กว้าง ๗ เมตร ยาว ๑๒ เมตร			๑,๑๖๔,๐๐๐	จำนวนผู้ได้รับประโยชน์	การสัญจรไปมา และการขนส่งทางการเกษตร สะดวก รวดเร็ว	กองแผนฯ กองคลัง กองช่าง กองพัสดุฯ
๒๗๔	โครงการก่อสร้างสะพานคอนกรีตเสริมเหล็กข้ามคลองสาธารณประโยชน์ (หลังวัดดอนขนาก) ม.๗ ต.ดอนยายหอม อ.เมืองฯ เชื่อมต่อ ต.ตลาดจินดา อ.สามพราน	การสัญจรไปมา และการขนส่งผลผลิตทางการเกษตรเป็นไปด้วยความสะดวก รวดเร็ว	กว้าง ๗ เมตร ยาว ๑๒ เมตร		๑,๑๖๔,๐๐๐		จำนวนผู้ได้รับประโยชน์	การสัญจรไปมา และการขนส่งทางการเกษตร สะดวก รวดเร็ว	กองแผนฯ กองคลัง กองช่าง กองพัสดุฯ
๒๗๕	โครงการก่อสร้างสะพานคอนกรีตเสริมเหล็กข้ามคลอง กสข. ม.๙ (ปิยะชนก) ต.ดอนยายหอม อ.เมืองฯ	การสัญจรไปมา และการขนส่งผลผลิตทางการเกษตรเป็นไปด้วยความสะดวก รวดเร็ว	กว้าง ๖ เมตร ยาว ๙ เมตร	๙๖๕,๐๐๐			จำนวนผู้ได้รับประโยชน์	การสัญจรไปมา และการขนส่งทางการเกษตร สะดวก รวดเร็ว	กองแผนฯ กองคลัง กองช่าง กองพัสดุฯ
๒๗๖	โครงการก่อสร้างสะพานคอนกรีตเสริมเหล็กข้ามคลองธรรมชาตระหว่าง ม.๔ กับ ม.๖ ต.ตาก้อง อ.เมืองฯ เชื่อมต่อ ต.ห้วยขวาง อ.กำแพงแสน	การสัญจรไปมา และการขนส่งผลผลิตทางการเกษตรเป็นไปด้วยความสะดวก รวดเร็ว	กว้าง ๖ เมตร ยาว ๓๐ เมตร			๓,๐๐๐,๐๐๐	จำนวนผู้ได้รับประโยชน์	การสัญจรไปมา และการขนส่งทางการเกษตร สะดวก รวดเร็ว	กองแผนฯ กองคลัง กองช่าง กองพัสดุฯ

๖. ยุทธศาสตร์การพัฒนา ด้านการบริการสาธารณะ

แนวทางที่ ๑ ก่อสร้าง ปรับปรุง บำรุงรักษาดน สพาน ทางเท้า เส้นทางจักรยาน ท่อระบายน้ำ ทำเทียบเรือ ระบบการจัดการขยะและระบบบำบัดน้ำเสีย และซ่อมแซม ปรับปรุงระบบสาธารณูปโภค ที่ได้รับความเสียหาย

ที่	โครงการ	วัตถุประสงค์	เป้าหมาย (ผลผลิตของโครงการ)	งบประมาณและที่ผ่านมา			ตัวชี้วัด (KPI)	ผลลัพธ์ที่คาดว่าจะได้รับ	หน่วยงาน ที่รับผิดชอบ
				๒๕๖๐ (บาท)	๒๕๖๑ (บาท)	๒๕๖๒ (บาท)			
๒๗๗	โครงการก่อสร้างสะพานคอนกรีตเสริมเหล็กข้ามคลองชลประทาน ม.๖ ต.ตาก้อง อ.เมืองฯ เชื่อมต่อ ต.ห้วยขวาง อ.กำแพงแสน	การสัญจรไปมา และการขนส่งผลผลิตทางการเกษตรเป็นไปด้วยความสะดวก รวดเร็ว	กว้าง ๘ เมตร ยาว ๑๑ เมตร	๑,๕๐๐,๐๐๐			จำนวนผู้ได้รับประโยชน์	การสัญจรไปมา และการขนส่งทางการเกษตร สะดวก รวดเร็ว	กองแผนฯ กองคลัง กองช่าง กองพัสดุฯ
๒๗๘	โครงการก่อสร้างสะพานคอนกรีตเสริมเหล็ก ม.๖ ต.บ่อพลับ เชื่อมต่อ ต.มาบแค อ.เมืองฯ	การสัญจรไปมา และการขนส่งผลผลิตทางการเกษตรเป็นไปด้วยความสะดวก รวดเร็ว	กว้าง ๘ เมตร ยาว ๒๐ เมตร			๒,๐๐๐,๐๐๐	จำนวนผู้ได้รับประโยชน์	การสัญจรไปมา และการขนส่งทางการเกษตร สะดวก รวดเร็ว	กองแผนฯ กองคลัง กองช่าง กองพัสดุฯ
๒๗๙	โครงการก่อสร้างสะพานคอนกรีตเสริมเหล็กข้ามคลองชลประทาน ๗ ขวา ๕ ซ้าย ม.๔ ต.โพรงมะเดื่อ อ.เมืองฯ	การสัญจรไปมา และการขนส่งผลผลิตทางการเกษตรเป็นไปด้วยความสะดวก รวดเร็ว	กว้าง ๕ เมตร ยาว ๑๒ เมตร			๑,๒๐๐,๐๐๐	จำนวนผู้ได้รับประโยชน์	การสัญจรไปมา และการขนส่งทางการเกษตร สะดวก รวดเร็ว	กองแผนฯ กองคลัง กองช่าง กองพัสดุฯ
๒๘๐	โครงการก่อสร้างขยายสะพานคอนกรีตเสริมเหล็กข้ามคลองชลประทาน ๒ ขวา ๘ ซ้าย ม.๘ ต.ลำพญา เชื่อมต่อ ต.บางเขม และ ต.หนองดินแดง อ.เมืองฯ	การสัญจรไปมา และการขนส่งผลผลิตทางการเกษตรเป็นไปด้วยความสะดวก รวดเร็ว	กว้าง ๕ เมตร ยาว ๔.๕๐ เมตร	๔๕๐,๐๐๐			จำนวนผู้ได้รับประโยชน์	การสัญจรไปมา และการขนส่งทางการเกษตร สะดวก รวดเร็ว	กองแผนฯ กองคลัง กองช่าง กองพัสดุฯ

๖. ยุทธศาสตร์การพัฒนา ด้านการบริการสาธารณะ

แนวทางที่ ๑ ก่อสร้าง ปรับปรุง บำรุงรักษาดน สพาน ทางเท้า เส้นทางจักรยาน ท่อระบายน้ำ ทำเทียบเรือ ระบบการจัดการขยะและระบบบำบัดน้ำเสีย และซ่อมแซม ปรับปรุงระบบสาธารณูปโภค ที่ได้รับความเสียหาย

ที่	โครงการ	วัตถุประสงค์	เป้าหมาย (ผลผลิตของโครงการ)	งบประมาณและที่ผ่านมา			ตัวชี้วัด (KPI)	ผลลัพธ์ที่คาดว่าจะได้รับ	หน่วยงาน ที่รับผิดชอบ
				๒๕๖๐ (บาท)	๒๕๖๑ (บาท)	๒๕๖๒ (บาท)			
๒๘๑	โครงการก่อสร้างขยายสะพานคอนกรีตเสริมเหล็ก บริเวณประตูน้ำท่าขี้เหล็ก ม.๒ ต.วังตะกูน อ.เมืองฯ	การสัญจรไปมา และการขนส่งผลผลิตทางการเกษตรเป็นไปด้วยความสะดวก รวดเร็ว	กว้าง ๘ เมตร ยาว ๘ เมตร		๑,๑๖๐,๐๐๐		จำนวนผู้ได้รับประโยชน์	การสัญจรไปมา และการขนส่งทางการเกษตร สะดวก รวดเร็ว	กองแผนฯ กองคลัง กองช่าง กองพัสดุฯ
๒๘๒	โครงการก่อสร้างขยายสะพานคอนกรีตเสริมเหล็กข้ามคลองเจดีย์บูชา ม.๒,๕ ต.วังตะกูน อ.เมืองฯ	การสัญจรไปมา และการขนส่งผลผลิตทางการเกษตรเป็นไปด้วยความสะดวก รวดเร็ว	กว้าง ๘ เมตร ยาว ๑๕ เมตร			๑,๕๐๐,๐๐๐	จำนวนผู้ได้รับประโยชน์	การสัญจรไปมา และการขนส่งทางการเกษตร สะดวก รวดเร็ว	กองแผนฯ กองคลัง กองช่าง กองพัสดุฯ
๒๘๓	โครงการก่อสร้างขยายสะพานคอนกรีตเสริมเหล็กข้ามคลองเจดีย์บูชา ม.๓ ต.วังตะกูน เชื่อมต่อ ม.๕ ต.ทัพหลวง อ.เมืองฯ	การสัญจรไปมา และการขนส่งผลผลิตทางการเกษตรเป็นไปด้วยความสะดวก รวดเร็ว	กว้าง ๘ เมตร ยาว ๑๕ เมตร		๑,๕๐๐,๐๐๐		จำนวนผู้ได้รับประโยชน์	การสัญจรไปมา และการขนส่งทางการเกษตร สะดวก รวดเร็ว	กองแผนฯ กองคลัง กองช่าง กองพัสดุฯ
๒๘๔	โครงการก่อสร้างสะพานคอนกรีตเสริมเหล็กข้ามคลอง ร.๑ ข สัมปทวน ม.๑ ต.สามควายเผือก อ.เมืองฯ เชื่อมต่อ ต.แหลมบัว อ.นครชัยศรี	การสัญจรไปมา และการขนส่งผลผลิตทางการเกษตรเป็นไปด้วยความสะดวก รวดเร็ว	กว้าง ๖ เมตร ยาว ๑๖ เมตร			๑,๖๐๐,๐๐๐	จำนวนผู้ได้รับประโยชน์	การสัญจรไปมา และการขนส่งทางการเกษตร สะดวก รวดเร็ว	กองแผนฯ กองคลัง กองช่าง กองพัสดุฯ

๖. ยุทธศาสตร์การพัฒนา ด้านการบริการสาธารณะ

แนวทางที่ ๑ ก่อสร้าง ปรับปรุง บำรุงรักษาดูแล สะพาน ทางเท้า เส้นทางจักรยาน ท่อระบายน้ำ ทำเทียบเรือ ระบบการจัดการขยะและระบบบำบัดน้ำเสีย และซ่อมแซม ปรับปรุงระบบสาธารณูปโภค ที่ได้รับความเสียหาย

ที่	โครงการ	วัตถุประสงค์	เป้าหมาย (ผลผลิตของโครงการ)	งบประมาณและที่ผ่านมา			ตัวชี้วัด (KPI)	ผลลัพธ์ที่คาดว่าจะได้รับ	หน่วยงาน ที่รับผิดชอบ
				๒๕๖๐ (บาท)	๒๕๖๑ (บาท)	๒๕๖๒ (บาท)			
๒๘๕	โครงการก่อสร้างสะพานคอนกรีตเสริมเหล็ก ข้ามคลองชลประทาน ๑๐ ขวา ๕ ซ้าย ม.๖ ต.สามควายเผือก อ.เมืองฯ เชื่อมต่อ ต.ดอนรวก อ.ดอนตูม	การสัญจรไปมา และ การขนส่งผลผลิตทาง การเกษตรเป็นไปด้วย ความสะดวก รวดเร็ว	กว้าง ๖ เมตร ยาว ๑๐ เมตร		๑,๐๕๐,๐๐๐		จำนวน ผู้ได้รับ ประโยชน์	การสัญจรไปมา และการขนส่งทาง การเกษตร สะดวก รวดเร็ว	กองแผนฯ กองคลัง กองช่าง กองพัสดุฯ
๒๘๖	โครงการก่อสร้างสะพานคอนกรีตเสริมเหล็ก ข้ามคลองชลประทาน ๑๐ ขวา ๕ ซ้าย ม.๗ ต.สามควายเผือก อ.เมืองฯ เชื่อมต่อ ต.ศิระทอง อ.นครชัยศรี	การสัญจรไปมา และ การขนส่งผลผลิตทาง การเกษตรเป็นไปด้วย ความสะดวก รวดเร็ว	กว้าง ๖ เมตร ยาว ๑๐ เมตร			๑,๐๕๐,๐๐๐	จำนวน ผู้ได้รับ ประโยชน์	การสัญจรไปมา และการขนส่งทาง การเกษตร สะดวก รวดเร็ว	กองแผนฯ กองคลัง กองช่าง กองพัสดุฯ
๒๘๗	โครงการก่อสร้างสะพานคอนกรีตเสริมเหล็ก ข้ามคลองชลประทาน ๑๐ ขวา ๕ ซ้าย ม.๘ ต.สามควายเผือก อ.เมืองฯ เชื่อมต่อ ต.ดอนรวก อ.ดอนตูม	การสัญจรไปมา และ การขนส่งผลผลิตทาง การเกษตรเป็นไปด้วย ความสะดวก รวดเร็ว	กว้าง ๖ เมตร ยาว ๑๐ เมตร		๑,๐๕๐,๐๐๐		จำนวน ผู้ได้รับ ประโยชน์	การสัญจรไปมา และการขนส่งทาง การเกษตร สะดวก รวดเร็ว	กองแผนฯ กองคลัง กองช่าง กองพัสดุฯ
๒๘๘	โครงการก่อสร้างสะพานคอนกรีตเสริมเหล็ก ข้ามคลองท่าผา - บางแก้ว ม.๗ ต.หนองดินแดง เชื่อมต่อ ต.โพรงมะเดื่อ อ.เมืองฯ	การสัญจรไปมา และ การขนส่งผลผลิตทาง การเกษตรเป็นไปด้วย ความสะดวก รวดเร็ว	กว้าง ๖ เมตร ยาว ๓๐ เมตร		๓,๐๐๐,๐๐๐		จำนวน ผู้ได้รับ ประโยชน์	การสัญจรไปมา และการขนส่งทาง การเกษตร สะดวก รวดเร็ว	กองแผนฯ กองคลัง กองช่าง กองพัสดุฯ

๖. ยุทธศาสตร์การพัฒนา ด้านการบริการสาธารณะ

แนวทางที่ ๑ ก่อสร้าง ปรับปรุง บำรุงรักษาดูแล สะพาน ทางเท้า เส้นทางจักรยาน ท่อระบายน้ำ ทำเทียบเรือ ระบบการจัดการขยะและระบบบำบัดน้ำเสีย และซ่อมแซม ปรับปรุงระบบสาธารณูปโภค ที่ได้รับความเสียหาย

ที่	โครงการ	วัตถุประสงค์	เป้าหมาย (ผลผลิตของโครงการ)	งบประมาณและที่ผ่านมา			ตัวชี้วัด (KPI)	ผลลัพธ์ที่คาดว่าจะได้รับ	หน่วยงาน ที่รับผิดชอบ
				๒๕๖๐ (บาท)	๒๕๖๑ (บาท)	๒๕๖๒ (บาท)			
๒๘๙	อ.สามพราน โครงการก่อสร้างสะพานคอนกรีตเสริมเหล็ก ข้ามคลองลำราดบัว ม.๑ ต.คลองจินดา อ.สามพราน	การสัญจรไปมา และ การขนส่งผลผลิตทาง การเกษตรเป็นไปด้วย ความสะดวก รวดเร็ว	กว้าง ๗ เมตร ยาว ๑๖ เมตร			๑,๕๕๒,๐๐๐	จำนวน ผู้ได้รับ ประโยชน์	การสัญจรไปมา และการขนส่งทาง การเกษตร สะดวก รวดเร็ว	กองแผนฯ กองคลัง กองช่าง กองพัสดุฯ
๒๙๐	อ.สามพราน โครงการก่อสร้างสะพานคอนกรีตเสริมเหล็ก ข้ามคลองจินดา ม.๔ ต.คลองจินดา อ.สามพราน	การสัญจรไปมา และ การขนส่งผลผลิตทาง การเกษตรเป็นไปด้วย ความสะดวก รวดเร็ว	กว้าง ๘ เมตร ยาว ๔๐ เมตร			๔,๐๐๐,๐๐๐	จำนวน ผู้ได้รับ ประโยชน์	การสัญจรไปมา และการขนส่งทาง การเกษตร สะดวก รวดเร็ว	กองแผนฯ กองคลัง กองช่าง กองพัสดุฯ
๒๙๑	อ.สามพราน โครงการก่อสร้างสะพานคอนกรีตเสริมเหล็ก ข้ามคลองอำนวย ม.๗ ต.คลองจินดา อ.สามพราน	การสัญจรไปมา และ การขนส่งผลผลิตทาง การเกษตรเป็นไปด้วย ความสะดวก รวดเร็ว	กว้าง ๘ เมตร ยาว ๑๐ เมตร			๑,๐๐๐,๐๐๐	จำนวน ผู้ได้รับ ประโยชน์	การสัญจรไปมา และการขนส่งทาง การเกษตร สะดวก รวดเร็ว	กองแผนฯ กองคลัง กองช่าง กองพัสดุฯ
๒๙๒	อ.สามพราน โครงการก่อสร้างสะพานคอนกรีตเสริมเหล็ก ข้ามคลองตาฮ้อ (หนองนางแบน) ม.๕ ต.ตลาดจินดา อ.สามพราน	การสัญจรไปมา และ การขนส่งผลผลิตทาง การเกษตรเป็นไปด้วย ความสะดวก รวดเร็ว	กว้าง ๖ เมตร ยาว ๑๐ เมตร		๑,๐๕๐,๐๐๐		จำนวน ผู้ได้รับ ประโยชน์	การสัญจรไปมา และการขนส่งทาง การเกษตร สะดวก รวดเร็ว	กองแผนฯ กองคลัง กองช่าง กองพัสดุฯ

๖. ยุทธศาสตร์การพัฒนา ด้านการบริการสาธารณะ

แนวทางที่ ๑ ก่อสร้าง ปรับปรุง บำรุงรักษาดน สะพาน ทางเท้า เส้นทางจักรยาน ท่อระบายน้ำ ทำเทียบเรือ ระบบการจัดการขยะและระบบบำบัดน้ำเสีย และซ่อมแซม ปรับปรุงระบบสาธารณูปโภค ที่ได้รับความเสียหาย

ที่	โครงการ	วัตถุประสงค์	เป้าหมาย (ผลผลิตของโครงการ)	งบประมาณและที่ผ่านมา			ตัวชี้วัด (KPI)	ผลลัพธ์ที่คาดว่าจะได้รับ	หน่วยงาน ที่รับผิดชอบ
				๒๕๖๐ (บาท)	๒๕๖๑ (บาท)	๒๕๖๒ (บาท)			
๒๙๓	โครงการก่อสร้างสะพานคอนกรีตเสริมเหล็ก ข้ามคลองบางช้าง ม.๓ ต.บางช้าง อ.สามพราน	การสัญจรไปมา และ การขนส่งผลผลิตทาง การเกษตรเป็นไปด้วย ความสะดวก รวดเร็ว	กว้าง ๖ เมตร ยาว ๑๐ เมตร		๑,๐๕๐,๐๐๐		จำนวน ผู้ได้รับ ประโยชน์	การสัญจรไปมา และการขนส่งทาง การเกษตร สะดวก รวดเร็ว	กองแผนฯ กองคลัง กองช่าง กองพัสดุฯ
๒๙๔	โครงการก่อสร้างสะพานคอนกรีตเสริมเหล็ก ลาดตาบาง ม.๔ ต.บางช้าง อ.สามพราน	การสัญจรไปมา และ การขนส่งผลผลิตทาง การเกษตรเป็นไปด้วย ความสะดวก รวดเร็ว	กว้าง ๖ เมตร ยาว ๑๙ เมตร			๑,๙๐๐,๐๐๐	จำนวน ผู้ได้รับ ประโยชน์	การสัญจรไปมา และการขนส่งทาง การเกษตร สะดวก รวดเร็ว	กองแผนฯ กองคลัง กองช่าง กองพัสดุฯ
๒๙๕	โครงการก่อสร้างสะพานคอนกรีตเสริมเหล็ก ข้ามคลองบางเตย ท้ายซอยร่วมอุทิศ บ้านคอราน ม.๒ ต.บางเตย อ.สามพราน	การสัญจรไปมา และ การขนส่งผลผลิตทาง การเกษตรเป็นไปด้วย ความสะดวก รวดเร็ว	กว้าง ๕ เมตร ยาว ๘ เมตร		๘๐๐,๐๐๐		จำนวน ผู้ได้รับ ประโยชน์	การสัญจรไปมา และการขนส่งทาง การเกษตร สะดวก รวดเร็ว	กองแผนฯ กองคลัง กองช่าง กองพัสดุฯ
อ.นครชัยศรี									
๒๙๖	โครงการก่อสร้างสะพานคอนกรีตเสริมเหล็ก ข้ามคลองสายกลาง ม.๑ ต.โคกพระเจดีย์ เชื่อมต่อ ม.๔ ต.ท่ากระชับ อ.นครชัยศรี	การสัญจรไปมา และ การขนส่งผลผลิตทาง การเกษตรเป็นไปด้วย ความสะดวก รวดเร็ว	กว้าง ๖ เมตร ยาว ๖ เมตร		๖๓๐,๐๐๐		จำนวน ผู้ได้รับ ประโยชน์	การสัญจรไปมา และการขนส่งทาง การเกษตร สะดวก รวดเร็ว	กองแผนฯ กองคลัง กองช่าง กองพัสดุฯ

๖. ยุทธศาสตร์การพัฒนา ด้านการบริการสาธารณะ

แนวทางที่ ๑ ก่อสร้าง ปรับปรุง บำรุงรักษาดน สพาน ทางเท้า เส้นทางจักรยาน ท่อระบายน้ำ ทำเทียบเรือ ระบบการจัดการขยะและระบบบำบัดน้ำเสีย และซ่อมแซม ปรับปรุงระบบสาธารณูปโภค ที่ได้รับความเสียหาย

ที่	โครงการ	วัตถุประสงค์	เป้าหมาย (ผลผลิตของโครงการ)	งบประมาณและที่ผ่านมา			ตัวชี้วัด (KPI)	ผลลัพธ์ที่คาดว่าจะได้รับ	หน่วยงาน ที่รับผิดชอบ
				๒๕๖๐ (บาท)	๒๕๖๑ (บาท)	๒๕๖๒ (บาท)			
๒๙๗	โครงการก่อสร้างสะพานคอนกรีตเสริมเหล็กข้ามคลองทางหลวง ม.๑ ต.โคกพระเจดีย์ เชื่อมต่อ ม.๔ ต.บางระกำ อ.นครชัยศรี	การสัญจรไปมา และการขนส่งผลผลิตทางการเกษตรเป็นไปด้วยความสะดวก รวดเร็ว	กว้าง ๗ เมตร ยาว ๑๕ เมตร			๑,๔๕๕,๐๐๐	จำนวนผู้ได้รับประโยชน์	การสัญจรไปมา และการขนส่งทางการเกษตร สะดวก รวดเร็ว	กองแผนฯ กองคลัง กองช่าง กองพัสดุฯ
๒๙๘	โครงการก่อสร้างสะพานคอนกรีตเสริมเหล็กข้ามคลองรางสำคัญ ม.๔ ต.โคกพระเจดีย์ อ.นครชัยศรี เชื่อมต่อ ม.๖ ต.คลองจินดา อ.สามพราน	การสัญจรไปมา และการขนส่งผลผลิตทางการเกษตรเป็นไปด้วยความสะดวก รวดเร็ว	กว้าง ๗ เมตร ยาว ๑๕ เมตร		๑,๔๕๕,๐๐๐		จำนวนผู้ได้รับประโยชน์	การสัญจรไปมา และการขนส่งทางการเกษตร สะดวก รวดเร็ว	กองแผนฯ กองคลัง กองช่าง กองพัสดุฯ
๒๙๙	โครงการก่อสร้างสะพานคอนกรีตเสริมเหล็กข้ามคลองรางบางบัว ม.๔ ต.โคกพระเจดีย์ อ.นครชัยศรี เชื่อมต่อ ม.๙ ต.ตลาดจินดา อ.สามพราน	การสัญจรไปมา และการขนส่งผลผลิตทางการเกษตรเป็นไปด้วยความสะดวก รวดเร็ว	กว้าง ๗ เมตร ยาว ๑๐ เมตร		๑,๑๕๐,๐๐๐		จำนวนผู้ได้รับประโยชน์	การสัญจรไปมา และการขนส่งทางการเกษตร สะดวก รวดเร็ว	กองแผนฯ กองคลัง กองช่าง กองพัสดุฯ
๓๐๐	โครงการก่อสร้างสะพานคอนกรีตเสริมเหล็กข้ามบึงบางช้าง ม.๕ ต.โคกพระเจดีย์ อ.นครชัยศรี เชื่อมต่อ ม.๑๑ ต.คลองจินดา อ.สามพราน	การสัญจรไปมา และการขนส่งผลผลิตทางการเกษตรเป็นไปด้วยความสะดวก รวดเร็ว	กว้าง ๗ เมตร ยาว ๕๐ เมตร			๔,๘๕๐,๐๐๐	จำนวนผู้ได้รับประโยชน์	การสัญจรไปมา และการขนส่งทางการเกษตร สะดวก รวดเร็ว	กองแผนฯ กองคลัง กองช่าง กองพัสดุฯ

๖. ยุทธศาสตร์การพัฒนา ด้านการบริการสาธารณะ

แนวทางที่ ๑ ก่อสร้าง ปรับปรุง บำรุงรักษาดน สพาน ทางเท้า เส้นทางจักรยาน ท่อระบายน้ำ ทำเทียบเรือ ระบบการจัดการขยะและระบบบำบัดน้ำเสีย และซ่อมแซม ปรับปรุงระบบสาธารณูปโภค ที่ได้รับความเสียหาย

ที่	โครงการ	วัตถุประสงค์	เป้าหมาย (ผลผลิตของโครงการ)	งบประมาณและที่ผ่านมา			ตัวชี้วัด (KPI)	ผลลัพธ์ที่คาดว่าจะได้รับ	หน่วยงาน ที่รับผิดชอบ
				๒๕๖๐ (บาท)	๒๕๖๑ (บาท)	๒๕๖๒ (บาท)			
๓๐๑	โครงการก่อสร้างสะพานคอนกรีตเสริมเหล็กข้ามบึงบางช้าง ม.๕ ต.โคกพระเจดีย์ อ.นครชัยศรี เชื่อมต่อ ม.๑๐ ต.คลองจินดา อ.สามพราน	การสัญจรไปมา และการขนส่งผลผลิตทางการเกษตรเป็นไปด้วยความสะดวก รวดเร็ว	กว้าง ๗ เมตร ยาว ๕๐ เมตร		๔,๘๕๐,๐๐๐		จำนวนผู้ได้รับประโยชน์	การสัญจรไปมา และการขนส่งทางการเกษตร สะดวก รวดเร็ว	กองแผนฯ กองคลัง กองช่าง กองพัสดุฯ
๓๐๒	โครงการก่อสร้างสะพานคอนกรีตเสริมเหล็กข้ามคลองบางแก้ว ม.๔ ต.ท่าพระยา เชื่อมต่อ ต.พะเนียด อ.นครชัยศรี	การสัญจรไปมา และการขนส่งผลผลิตทางการเกษตรเป็นไปด้วยความสะดวก รวดเร็ว	กว้าง ๖ เมตร ยาว ๑๒ เมตร		๑,๒๐๐,๐๐๐		จำนวนผู้ได้รับประโยชน์	การสัญจรไปมา และการขนส่งทางการเกษตร สะดวก รวดเร็ว	กองแผนฯ กองคลัง กองช่าง กองพัสดุฯ
๓๐๓	โครงการก่อสร้างสะพานคอนกรีตเสริมเหล็ก ม.๓ ต.ไทยवास อ.นครชัยศรี	การสัญจรไปมา และการขนส่งผลผลิตทางการเกษตรเป็นไปด้วยความสะดวก รวดเร็ว	กว้าง ๔ เมตร ยาว ๙ เมตร	๘๑๐,๐๐๐			จำนวนผู้ได้รับประโยชน์	การสัญจรไปมา และการขนส่งทางการเกษตร สะดวก รวดเร็ว	กองแผนฯ กองคลัง กองช่าง กองพัสดุฯ
๓๐๔	โครงการก่อสร้างสะพานคอนกรีตเสริมเหล็กข้ามคลองท่าเรือ - บางพระ ม.๓ ต.บางพระ อ.นครชัยศรี	การสัญจรไปมา และการขนส่งผลผลิตทางการเกษตรเป็นไปด้วยความสะดวก รวดเร็ว	กว้าง ๖ เมตร ยาว ๑๐ เมตร		๑,๐๕๐,๐๐๐		จำนวนผู้ได้รับประโยชน์	การสัญจรไปมา และการขนส่งทางการเกษตร สะดวก รวดเร็ว	กองแผนฯ กองคลัง กองช่าง กองพัสดุฯ

๖. ยุทธศาสตร์การพัฒนา ด้านการบริการสาธารณะ

แนวทางที่ ๑ ก่อสร้าง ปรับปรุง บำรุงรักษาดน สพาน ทางเท้า เส้นทางจักรยาน ท่อระบายน้ำ ทำเทียบเรือ ระบบการจัดการขยะและระบบบำบัดน้ำเสีย และซ่อมแซม ปรับปรุงระบบสาธารณูปโภค ที่ได้รับความเสียหาย

ที่	โครงการ	วัตถุประสงค์	เป้าหมาย (ผลผลิตของโครงการ)	งบประมาณและที่ผ่านมา			ตัวชี้วัด (KPI)	ผลลัพธ์ที่คาดว่าจะได้รับ	หน่วยงาน ที่รับผิดชอบ
				๒๕๖๐ (บาท)	๒๕๖๑ (บาท)	๒๕๖๒ (บาท)			
๓๐๕	โครงการก่อสร้างสะพานคอนกรีตเสริมเหล็กข้ามคลองท่าเรือ - บางพระ ม.๔ ต.บางพระ อ.นครชัยศรี	การสัญจรไปมา และการขนส่งผลผลิตทางการเกษตรเป็นไปด้วยความสะดวก รวดเร็ว	กว้าง ๗ เมตร ยาว ๑๕ เมตร		๑,๔๕๕,๐๐๐		จำนวนผู้ได้รับประโยชน์	การสัญจรไปมา และการขนส่งทางการเกษตร สะดวก รวดเร็ว	กองแผนฯ กองคลัง กองช่าง กองพัสดุฯ
๓๐๖	โครงการก่อสร้างสะพานคอนกรีตเสริมเหล็กบึงกุ่มบึงบางช้าง ม.๑ ต.บางระกำ อ.นครชัยศรี	การสัญจรไปมา และการขนส่งผลผลิตทางการเกษตรเป็นไปด้วยความสะดวก รวดเร็ว	กว้าง ๕ เมตร ยาว ๓๐ เมตร		๓,๐๐๐,๐๐๐		จำนวนผู้ได้รับประโยชน์	การสัญจรไปมา และการขนส่งทางการเกษตร สะดวก รวดเร็ว	กองแผนฯ กองคลัง กองช่าง กองพัสดุฯ
๓๐๗	โครงการก่อสร้างสะพานคอนกรีตเสริมเหล็กข้ามคลองท่าเรือ - บางพระ ม.๑,๕ ต.วัดละมุด อ.นครชัยศรี	การสัญจรไปมา และการขนส่งผลผลิตทางการเกษตรเป็นไปด้วยความสะดวก รวดเร็ว	กว้าง ๗ เมตร ยาว ๒๐ เมตร	๒,๒๐๐,๐๐๐			จำนวนผู้ได้รับประโยชน์	การสัญจรไปมา และการขนส่งทางการเกษตร สะดวก รวดเร็ว	กองแผนฯ กองคลัง กองช่าง กองพัสดุฯ
๓๐๘	โครงการก่อสร้างสะพานคอนกรีตเสริมเหล็กข้ามคลองชลประทาน ม.๕ ต.วัดละมุด อ.นครชัยศรี	การสัญจรไปมา และการขนส่งผลผลิตทางการเกษตรเป็นไปด้วยความสะดวก รวดเร็ว	กว้าง ๘ เมตร ยาว ๒๕ เมตร			๒,๕๐๐,๐๐๐	จำนวนผู้ได้รับประโยชน์	การสัญจรไปมา และการขนส่งทางการเกษตร สะดวก รวดเร็ว	กองแผนฯ กองคลัง กองช่าง กองพัสดุฯ

๖. ยุทธศาสตร์การพัฒนา ด้านการบริการสาธารณะ

แนวทางที่ ๑ ก่อสร้าง ปรับปรุง บำรุงรักษาดถนน สะพาน ทางเท้า เส้นทางจักรยาน ท่อระบายน้ำ ทำเทียบเรือ ระบบการจัดการขยะและระบบบำบัดน้ำเสีย และซ่อมแซม ปรับปรุงระบบสาธารณูปโภค ที่ได้รับความเสียหาย

ที่	โครงการ	วัตถุประสงค์	เป้าหมาย (ผลผลิตของโครงการ)	งบประมาณและที่ผ่านมา			ตัวชี้วัด (KPI)	ผลลัพธ์ที่คาดว่าจะได้รับ	หน่วยงาน ที่รับผิดชอบ
				๒๕๖๐ (บาท)	๒๕๖๑ (บาท)	๒๕๖๒ (บาท)			
๓๐๙	โครงการก่อสร้างสะพานคอนกรีตเสริมเหล็กข้ามคลองชลประทาน ถนนสายบ่อทราย ม.๒ ต.ศรีมหาโพธิ์ เชื่อมต่อ ต.วัดละมุด อ.นครชัยศรี	การสัญจรไปมา และการขนส่งผลผลิตทางการเกษตรเป็นไปด้วยความสะดวก รวดเร็ว	กว้าง ๗ เมตร ยาว ๑๒ เมตร		๑,๑๖๔,๐๐๐		จำนวนผู้ได้รับประโยชน์	การสัญจรไปมา และการขนส่งทางการเกษตร สะดวก รวดเร็ว	กองแผนฯ กองคลัง กองช่าง กองพัสดุฯ
๓๑๐	โครงการก่อสร้างสะพานคอนกรีตเสริมเหล็กข้ามคลองระบายน้ำสายใหญ่ ท่าเรือ - บางพระ ม.๓ ต.ศรีมหาโพธิ์ อ.นครชัยศรี	การสัญจรไปมา และการขนส่งผลผลิตทางการเกษตรเป็นไปด้วยความสะดวก รวดเร็ว	กว้าง ๗ เมตร ยาว ๑๒ เมตร		๑,๑๖๔,๐๐๐		จำนวนผู้ได้รับประโยชน์	การสัญจรไปมา และการขนส่งทางการเกษตร สะดวก รวดเร็ว	กองแผนฯ กองคลัง กองช่าง กองพัสดุฯ
๓๑๑	โครงการก่อสร้างสะพานคอนกรีตเสริมเหล็กข้ามคลองชลประทานซอย ๗ ม.๔ ต.ศรีมหาโพธิ์ เชื่อมต่อ ต.แหลมบัว อ.นครชัยศรี	การสัญจรไปมา และการขนส่งผลผลิตทางการเกษตรเป็นไปด้วยความสะดวก รวดเร็ว	กว้าง ๗ เมตร ยาว ๑๒ เมตร		๑,๑๖๔,๐๐๐		จำนวนผู้ได้รับประโยชน์	การสัญจรไปมา และการขนส่งทางการเกษตร สะดวก รวดเร็ว	กองแผนฯ กองคลัง กองช่าง กองพัสดุฯ
๓๑๒	โครงการก่อสร้างสะพานคอนกรีตเสริมเหล็กบริเวณถนนทางรถไฟ คลองท่าทราย ม.๑ ต.ศรีระทอง อ.นครชัยศรี	การสัญจรไปมา และการขนส่งผลผลิตทางการเกษตรเป็นไปด้วยความสะดวก รวดเร็ว	กว้าง ๘ เมตร ยาว ๑๐ เมตร		๑,๔๕๐,๐๐๐		จำนวนผู้ได้รับประโยชน์	การสัญจรไปมา และการขนส่งทางการเกษตร สะดวก รวดเร็ว	กองแผนฯ กองคลัง กองช่าง กองพัสดุฯ

๖. ยุทธศาสตร์การพัฒนา ด้านการบริการสาธารณะ

แนวทางที่ ๑ ก่อสร้าง ปรับปรุง บำรุงรักษาดน สพาน ทางเท้า เส้นทางจักรยาน ท่อระบายน้ำ ทำเทียบเรือ ระบบการจัดการขยะและระบบบำบัดน้ำเสีย และซ่อมแซม ปรับปรุงระบบสาธารณูปโภค ที่ได้รับความเสียหาย

ที่	โครงการ	วัตถุประสงค์	เป้าหมาย (ผลผลิตของโครงการ)	งบประมาณและที่ผ่านมา			ตัวชี้วัด (KPI)	ผลลัพธ์ที่คาดว่าจะได้รับ	หน่วยงาน ที่รับผิดชอบ
				๒๕๖๐ (บาท)	๒๕๖๑ (บาท)	๒๕๖๒ (บาท)			
๓๑๓	โครงการก่อสร้างสะพานคอนกรีตเสริมเหล็กข้ามคลองขวาง ม.๑ ต.แหลมบัว เชื่อมต่อด.ศิระทอง อ.นครชัยศรี	การสัญจรไปมา และการขนส่งผลผลิตทางการเกษตรเป็นไปด้วยความสะดวก รวดเร็ว	กว้าง ๘ เมตร ยาว ๓๐ เมตร			๓,๐๐๐,๐๐๐	จำนวนผู้ได้รับประโยชน์	การสัญจรไปมา และการขนส่งทางการเกษตร สะดวก รวดเร็ว	กองแผนฯ กองคลัง กองช่าง กองพัสดุฯ
๓๑๔	โครงการก่อสร้างสะพานคอนกรีตเสริมเหล็กข้ามคลองท่งไทร ม.๓ ต.แหลมบัว เชื่อมต่อด.ศิระทอง อ.นครชัยศรี	การสัญจรไปมา และการขนส่งผลผลิตทางการเกษตรเป็นไปด้วยความสะดวก รวดเร็ว	กว้าง ๘ เมตร ยาว ๓๐ เมตร			๓,๐๐๐,๐๐๐	จำนวนผู้ได้รับประโยชน์	การสัญจรไปมา และการขนส่งทางการเกษตร สะดวก รวดเร็ว	กองแผนฯ กองคลัง กองช่าง กองพัสดุฯ
๓๑๕	โครงการก่อสร้างสะพานคอนกรีตเสริมเหล็กข้ามคลองท่าเรือ - บางพระ ม.๘ ต.แหลมบัว อ.นครชัยศรี	การสัญจรไปมา และการขนส่งผลผลิตทางการเกษตรเป็นไปด้วยความสะดวก รวดเร็ว	กว้าง ๗ เมตร ยาว ๔๐ เมตร	๔,๖๐๐,๐๐๐			จำนวนผู้ได้รับประโยชน์	การสัญจรไปมา และการขนส่งทางการเกษตร สะดวก รวดเร็ว	กองแผนฯ กองคลัง กองช่าง กองพัสดุฯ
อ.กำแพงแสน									
๓๑๖	โครงการก่อสร้างสะพานคอนกรีตเสริมเหล็ก ม.๖ ต.ทุ่งขวาง อ.กำแพงแสน เชื่อมต่อด.หนองงูเห่า อ.เมืองฯ	การสัญจรไปมา และการขนส่งผลผลิตทางการเกษตรเป็นไปด้วยความสะดวก รวดเร็ว	กว้าง ๖ เมตร ยาว ๑๙ เมตร		๑,๙๐๐,๐๐๐		จำนวนผู้ได้รับประโยชน์	การสัญจรไปมา และการขนส่งทางการเกษตร สะดวก รวดเร็ว	กองแผนฯ กองคลัง กองช่าง กองพัสดุฯ

๖. ยุทธศาสตร์การพัฒนา ด้านการบริการสาธารณะ

แนวทางที่ ๑ ก่อสร้าง ปรับปรุง บำรุงรักษาดน สพาน ทางเท้า เส้นทางจักรยาน ท่อระบายน้ำ ทำเทียบเรือ ระบบการจัดการขยะและระบบบำบัดน้ำเสีย และซ่อมแซม ปรับปรุงระบบสาธารณูปโภค ที่ได้รับความเสียหาย

ที่	โครงการ	วัตถุประสงค์	เป้าหมาย (ผลผลิตของโครงการ)	งบประมาณและที่ผ่านมา			ตัวชี้วัด (KPI)	ผลลัพธ์ที่คาดว่าจะได้รับ	หน่วยงาน ที่รับผิดชอบ
				๒๕๖๐ (บาท)	๒๕๖๑ (บาท)	๒๕๖๒ (บาท)			
๓๑๗	โครงการก่อสร้างสะพานคอนกรีตเสริมเหล็กข้ามคลองข้างวัดปลักไม้ลาย ม.๖ ต.ทุ่งขวาง อ.กำแพงแสน เชื่อมต่อ ม.๔ ต.หนองงูเหลือม อ.เมืองฯ	การสัญจรไปมา และการขนส่งผลผลิตทางการเกษตรเป็นไปด้วยความสะดวก รวดเร็ว	กว้าง ๖ เมตร ยาว ๑๘ เมตร			๑,๘๐๐,๐๐๐	จำนวนผู้ได้รับประโยชน์	การสัญจรไปมา และการขนส่งทางการเกษตร สะดวก รวดเร็ว	กองแผนฯ กองคลัง กองช่าง กองพัสดุฯ
๓๑๘	โครงการก่อสร้างสะพานคอนกรีตเสริมเหล็ก ม.๔ ต.ทุ่งขวาง อ.กำแพงแสน เชื่อมต่อ ม.๔ ต.หนองงูเหลือม อ.เมืองฯ	การสัญจรไปมา และการขนส่งผลผลิตทางการเกษตรเป็นไปด้วยความสะดวก รวดเร็ว	กว้าง ๖ เมตร ยาว ๑๗ เมตร			๑,๗๐๐,๐๐๐	จำนวนผู้ได้รับประโยชน์	การสัญจรไปมา และการขนส่งทางการเกษตร สะดวก รวดเร็ว	กองแผนฯ กองคลัง กองช่าง กองพัสดุฯ
๓๑๙	โครงการก่อสร้างสะพานคอนกรีตเสริมเหล็กฝั่งบ้านนายจง โสดา ถึงบ้านนายวิรัตน์ พันยูโศด ม.๗ ต.ทุ่งบัว เชื่อมต่อ ม.๘ ต.รางพิบูล อ.กำแพงแสน	การสัญจรไปมา และการขนส่งผลผลิตทางการเกษตรเป็นไปด้วยความสะดวก รวดเร็ว	กว้าง ๗ เมตร ยาว ๒๐ เมตร			๑,๙๔๐,๐๐๐	จำนวนผู้ได้รับประโยชน์	การสัญจรไปมา และการขนส่งทางการเกษตร สะดวก รวดเร็ว	กองแผนฯ กองคลัง กองช่าง กองพัสดุฯ
๓๒๐	โครงการก่อสร้างสะพานคอนกรีตเสริมเหล็กข้ามคลองท่าสาร - บางปลา ม.๖ ต.ทุ่งลูกนก เชื่อมต่อ ม.๘ ต.หนองกระทุ่ม อ.กำแพงแสน	การสัญจรไปมา และการขนส่งผลผลิตทางการเกษตรเป็นไปด้วยความสะดวก รวดเร็ว	กว้าง ๙ เมตร ยาว ๕๐ เมตร			๖,๕๐๐,๐๐๐	จำนวนผู้ได้รับประโยชน์	การสัญจรไปมา และการขนส่งทางการเกษตร สะดวก รวดเร็ว	กองแผนฯ กองคลัง กองช่าง กองพัสดุฯ

๖. ยุทธศาสตร์การพัฒนา ด้านการบริการสาธารณะ

แนวทางที่ ๑ ก่อสร้าง ปรับปรุง บำรุงรักษาดน สะพาน ทางเท้า เส้นทางจักรยาน ท่อระบายน้ำ ทำเทียบเรือ ระบบการจัดการขยะและระบบบำบัดน้ำเสีย และซ่อมแซม ปรับปรุงระบบสาธารณูปโภค ที่ได้รับความเสียหาย

ที่	โครงการ	วัตถุประสงค์	เป้าหมาย (ผลผลิตของโครงการ)	งบประมาณและที่ผ่านมา			ตัวชี้วัด (KPI)	ผลลัพธ์ที่คาดว่าจะได้รับ	หน่วยงาน ที่รับผิดชอบ
				๒๕๖๐ (บาท)	๒๕๖๑ (บาท)	๒๕๖๒ (บาท)			
๓๒๑	โครงการก่อสร้างขยายสะพานคอนกรีตเสริมเหล็กข้ามคลองท่าสาร - บางปลา บ้านคลองตัน ม.๒ ต.วังน้ำเขียว อ.กำแพงแสน	การสัญจรไปมา และการขนส่งผลผลิตทางการเกษตรเป็นไปด้วยความสะดวก รวดเร็ว	กว้าง ๙ เมตร ยาว ๔๐ เมตร			๕,๒๐๐,๐๐๐	จำนวนผู้ได้รับประโยชน์	การสัญจรไปมา และการขนส่งทางการเกษตร สะดวก รวดเร็ว	กองแผนฯ กองคลัง กองช่าง กองพัสดุฯ
๓๒๒	โครงการก่อสร้างขยายสะพานคอนกรีตเสริมเหล็กข้ามคลองเจริญสุข ม.๓ ต.สระพัฒนา อ.กำแพงแสน	การสัญจรไปมา และการขนส่งผลผลิตทางการเกษตรเป็นไปด้วยความสะดวก รวดเร็ว	กว้าง ๖ เมตร ยาว ๑๐ เมตร			๑,๐๕๐,๐๐๐	จำนวนผู้ได้รับประโยชน์	การสัญจรไปมา และการขนส่งทางการเกษตร สะดวก รวดเร็ว	กองแผนฯ กองคลัง กองช่าง กองพัสดุฯ
๓๒๓	โครงการก่อสร้างสะพานคอนกรีตเสริมเหล็กข้ามคลองระบายน้ำ (ท่าเรือ - บางพระ) ม.๓ ต.ห้วยขวาง อ.กำแพงแสน	การสัญจรไปมา และการขนส่งผลผลิตทางการเกษตรเป็นไปด้วยความสะดวก รวดเร็ว	กว้าง ๗ เมตร ยาว ๒๐ เมตร		๑,๙๔๐,๐๐๐		จำนวนผู้ได้รับประโยชน์	การสัญจรไปมา และการขนส่งทางการเกษตร สะดวก รวดเร็ว	กองแผนฯ กองคลัง กองช่าง กองพัสดุฯ
๓๒๔	โครงการก่อสร้างสะพานคอนกรีตเสริมเหล็กข้ามคลองระบายน้ำ (ท่าเรือ - บางพระ) ม.๔ ต.ห้วยขวาง อ.กำแพงแสน	การสัญจรไปมา และการขนส่งผลผลิตทางการเกษตรเป็นไปด้วยความสะดวก รวดเร็ว	กว้าง ๗ เมตร ยาว ๓๐ เมตร			๒,๙๑๐,๐๐๐	จำนวนผู้ได้รับประโยชน์	การสัญจรไปมา และการขนส่งทางการเกษตร สะดวก รวดเร็ว	กองแผนฯ กองคลัง กองช่าง กองพัสดุฯ

๖. ยุทธศาสตร์การพัฒนา ด้านการบริการสาธารณะ

แนวทางที่ ๑ ก่อสร้าง ปรับปรุง บำรุงรักษาดน สะพาน ทางเท้า เส้นทางจักรยาน ท่อระบายน้ำ ทำเทียบเรือ ระบบการจัดการขยะและระบบบำบัดน้ำเสีย และซ่อมแซม ปรับปรุงระบบสาธารณูปโภค ที่ได้รับความเสียหาย

ที่	โครงการ	วัตถุประสงค์	เป้าหมาย (ผลผลิตของโครงการ)	งบประมาณและที่ผ่านมา			ตัวชี้วัด (KPI)	ผลลัพธ์ที่คาดว่าจะได้รับ	หน่วยงาน ที่รับผิดชอบ
				๒๕๖๐ (บาท)	๒๕๖๑ (บาท)	๒๕๖๒ (บาท)			
๓๒๕	โครงการก่อสร้างสะพานคอนกรีตเสริมเหล็กข้ามคลองชลประทาน ๑ ขวา ๑ ซ้าย ๕ ซ้าย ม.๑๑ ต.ห้วยขวาง อ.กำแพงแสน	การสัญจรไปมา และการขนส่งผลผลิตทางการเกษตรเป็นไปด้วยความสะดวก รวดเร็ว	กว้าง ๗ เมตร ยาว ๑๕ เมตร		๑,๔๕๕,๐๐๐		จำนวนผู้ได้รับประโยชน์	การสัญจรไปมา และการขนส่งทางการเกษตร สะดวก รวดเร็ว	กองแผนฯ กองคลัง กองช่าง กองพัสดุฯ
๓๒๖	โครงการก่อสร้างสะพานคอนกรีตเสริมเหล็ก ม.๒,๖,๘ ต.ห้วยหมอนทอง เชื่อมต่อ ม.๖ ต.ทุ่งขวาง อ.กำแพงแสน	การสัญจรไปมา และการขนส่งผลผลิตทางการเกษตรเป็นไปด้วยความสะดวก รวดเร็ว	กว้าง ๕ เมตร ยาว ๗ เมตร	๗๐๐,๐๐๐			จำนวนผู้ได้รับประโยชน์	การสัญจรไปมา และการขนส่งทางการเกษตร สะดวก รวดเร็ว	กองแผนฯ กองคลัง กองช่าง กองพัสดุฯ
๓๒๗	โครงการก่อสร้างสะพานคอนกรีตเสริมเหล็กข้ามคลองท่าสาร - บางปลา ม.๕ ต.ห้วยหมอนทอง เชื่อมต่อ ม.๕ ต.รางพิบูล อ.กำแพงแสน	การสัญจรไปมา และการขนส่งผลผลิตทางการเกษตรเป็นไปด้วยความสะดวก รวดเร็ว	กว้าง ๗ เมตร ยาว ๔๐ เมตร		๓,๘๘๐,๐๐๐		จำนวนผู้ได้รับประโยชน์	การสัญจรไปมา และการขนส่งทางการเกษตร สะดวก รวดเร็ว	กองแผนฯ กองคลัง กองช่าง กองพัสดุฯ
อ.บางเลน									
๓๒๘	โครงการก่อสร้างสะพานคอนกรีตเสริมเหล็กข้ามคลองรางวัด ม.๒,๙ ต.คลองนกกระทุง เชื่อมต่อ ต.ลำพญา และ ต.บางภาษี อ.บางเลน	การสัญจรไปมา และการขนส่งผลผลิตทางการเกษตรเป็นไปด้วยความสะดวก รวดเร็ว	กว้าง ๗ เมตร ยาว ๘ เมตร			๙๒๐,๐๐๐	จำนวนผู้ได้รับประโยชน์	การสัญจรไปมา และการขนส่งทางการเกษตร สะดวก รวดเร็ว	กองแผนฯ กองคลัง กองช่าง กองพัสดุฯ

๖. ยุทธศาสตร์การพัฒนา ด้านการบริการสาธารณะ

แนวทางที่ ๑ ก่อสร้าง ปรับปรุง บำรุงรักษาดน สพาน ทางเท้า เส้นทางจักรยาน ท่อระบายน้ำ ทำเทียบเรือ ระบบการจัดการขยะและระบบบำบัดน้ำเสีย และซ่อมแซม ปรับปรุงระบบสาธารณูปโภค ที่ได้รับความเสียหาย

ที่	โครงการ	วัตถุประสงค์	เป้าหมาย (ผลผลิตของโครงการ)	งบประมาณและที่ผ่านมา			ตัวชี้วัด (KPI)	ผลลัพธ์ที่คาดว่าจะได้รับ	หน่วยงาน ที่รับผิดชอบ
				๒๕๖๐ (บาท)	๒๕๖๑ (บาท)	๒๕๖๒ (บาท)			
๓๒๙	โครงการก่อสร้างสะพานคอนกรีตเสริมเหล็กข้ามคลองขวางตะวัน ม.๗ ต.คลองนกระทุง เชื่อมต่อ ต.บางภาษี อ.บางเลน	การสัญจรไปมา และการขนส่งผลผลิตทางการเกษตรเป็นไปด้วยความสะดวก รวดเร็ว	กว้าง ๗ เมตร ยาว ๑๘.๕๐ เมตร			๑,๗๙๔,๕๐๐	จำนวนผู้ได้รับประโยชน์	การสัญจรไปมา และการขนส่งทางการเกษตร สะดวก รวดเร็ว	กองแผนฯ กองคลัง กองช่าง กองพัสดุฯ
๓๓๐	โครงการก่อสร้างสะพานคอนกรีตเสริมเหล็กข้ามคลองบ้านตลาดบางไทร ม.๔ ต.ไทรงาม อ.บางเลน	การสัญจรไปมา และการขนส่งผลผลิตทางการเกษตรเป็นไปด้วยความสะดวก รวดเร็ว	กว้าง ๖ เมตร ยาว ๑๖ เมตร	๑,๖๘๐,๐๐๐			จำนวนผู้ได้รับประโยชน์	การสัญจรไปมา และการขนส่งทางการเกษตร สะดวก รวดเร็ว	กองแผนฯ กองคลัง กองช่าง กองพัสดุฯ
๓๓๑	โครงการก่อสร้างสะพานคอนกรีตเสริมเหล็กข้ามคลองพระมอพิสัย (ข้างวัดพระอมรพิสัย) ม.๘ ต.นราภิรมย์ เชื่อมต่อ ม.๘ ต.คลองนกระทุง อ.บางเลน	การสัญจรไปมา และการขนส่งผลผลิตทางการเกษตรเป็นไปด้วยความสะดวก รวดเร็ว	กว้าง ๗ เมตร ยาว ๓๐ เมตร		๒,๙๑๐,๐๐๐		จำนวนผู้ได้รับประโยชน์	การสัญจรไปมา และการขนส่งทางการเกษตร สะดวก รวดเร็ว	กองแผนฯ กองคลัง กองช่าง กองพัสดุฯ
๓๓๒	โครงการก่อสร้างสะพานคอนกรีตเสริมเหล็กข้ามคลองพาดหมอน ม.๓ ต.นิลเพชร เชื่อมต่อ ม.๔ ต.บัวปากท่า อ.บางเลน	การสัญจรไปมา และการขนส่งผลผลิตทางการเกษตรเป็นไปด้วยความสะดวก รวดเร็ว	กว้าง ๖ เมตร ยาว ๒๒ เมตร		๒,๒๐๐,๐๐๐		จำนวนผู้ได้รับประโยชน์	การสัญจรไปมา และการขนส่งทางการเกษตร สะดวก รวดเร็ว	กองแผนฯ กองคลัง กองช่าง กองพัสดุฯ

๖. ยุทธศาสตร์การพัฒนา ด้านการบริการสาธารณะ

แนวทางที่ ๑ ก่อสร้าง ปรับปรุง บำรุงรักษาดน สพาน ทางเท้า เส้นทางจักรยาน ท่อระบายน้ำ ทำเทียบเรือ ระบบการจัดการขยะและระบบบำบัดน้ำเสีย และซ่อมแซม ปรับปรุงระบบสาธารณูปโภค ที่ได้รับความเสียหาย

ที่	โครงการ	วัตถุประสงค์	เป้าหมาย (ผลผลิตของโครงการ)	งบประมาณและที่ผ่านมา			ตัวชี้วัด (KPI)	ผลลัพธ์ที่คาดว่าจะได้รับ	หน่วยงาน ที่รับผิดชอบ
				๒๕๖๐ (บาท)	๒๕๖๑ (บาท)	๒๕๖๒ (บาท)			
๓๓๓	โครงการก่อสร้างสะพานคอนกรีตเสริมเหล็ก ข้ามคลองสระพังแพลอย ม.๗ ต.นิลเพชร อ.บางเลน	การสัญจรไปมา และ การขนส่งผลผลิตทาง การเกษตรเป็นไปด้วย ความสะดวก รวดเร็ว	กว้าง ๖ เมตร ยาว ๒๐ เมตร		๒,๐๐๐,๐๐๐		จำนวน ผู้ได้รับ ประโยชน์	การสัญจรไปมา และการขนส่งทาง การเกษตร สะดวก รวดเร็ว	กองแผนฯ กองคลัง กองช่าง กองพัสดุฯ
๓๓๔	โครงการก่อสร้างสะพานคอนกรีตเสริมเหล็ก ข้ามคลองผู้ใหญ่สมชาย ม.๘ ต.บางระกำ อ.บางเลน	การสัญจรไปมา และ การขนส่งผลผลิตทาง การเกษตรเป็นไปด้วย ความสะดวก รวดเร็ว	กว้าง ๘ เมตร ยาว ๖ เมตร			๘๗๐,๐๐๐	จำนวน ผู้ได้รับ ประโยชน์	การสัญจรไปมา และการขนส่งทาง การเกษตร สะดวก รวดเร็ว	กองแผนฯ กองคลัง กองช่าง กองพัสดุฯ
๓๓๕	โครงการก่อสร้างสะพานคอนกรีตเสริมเหล็ก ข้ามคลองผู้ใหญ่ปัญญาอุปลัมภ์ ม.๘ ต.บางระกำ อ.บางเลน	การสัญจรไปมา และ การขนส่งผลผลิตทาง การเกษตรเป็นไปด้วย ความสะดวก รวดเร็ว	กว้าง ๘ เมตร ยาว ๖ เมตร			๘๗๐,๐๐๐	จำนวน ผู้ได้รับ ประโยชน์	การสัญจรไปมา และการขนส่งทาง การเกษตร สะดวก รวดเร็ว	กองแผนฯ กองคลัง กองช่าง กองพัสดุฯ
๓๓๖	โครงการก่อสร้างสะพานคอนกรีตเสริมเหล็ก ข้ามคลองควาย ม.๑๒ ต.บางระกำ อ.บางเลน	การสัญจรไปมา และ การขนส่งผลผลิตทาง การเกษตรเป็นไปด้วย ความสะดวก รวดเร็ว	กว้าง ๘ เมตร ยาว ๙ เมตร		๑,๓๐๕,๐๐๐		จำนวน ผู้ได้รับ ประโยชน์	การสัญจรไปมา และการขนส่งทาง การเกษตร สะดวก รวดเร็ว	กองแผนฯ กองคลัง กองช่าง กองพัสดุฯ

๖. ยุทธศาสตร์การพัฒนา ด้านการบริการสาธารณะ

แนวทางที่ ๑ ก่อสร้าง ปรับปรุง บำรุงรักษาดน สะพาน ทางเท้า เส้นทางจักรยาน ท่อระบายน้ำ ทำเทียบเรือ ระบบการจัดการขยะและระบบบำบัดน้ำเสีย และซ่อมแซม ปรับปรุงระบบสาธารณูปโภค ที่ได้รับความเสียหาย

ที่	โครงการ	วัตถุประสงค์	เป้าหมาย (ผลผลิตของโครงการ)	งบประมาณและที่ผ่านมา			ตัวชี้วัด (KPI)	ผลลัพธ์ที่คาดว่าจะได้รับ	หน่วยงาน ที่รับผิดชอบ
				๒๕๖๐ (บาท)	๒๕๖๑ (บาท)	๒๕๖๒ (บาท)			
๓๓๗	โครงการก่อสร้างสะพานคอนกรีตเสริมเหล็ก ข้ามคลองรางบัว ม.๑๓ ต.บางระกำ อ.บางเลน	การสัญจรไปมา และ การขนส่งผลผลิตทาง การเกษตรเป็นไปด้วย ความสะดวก รวดเร็ว	กว้าง ๘ เมตร ยาว ๙ เมตร		๑,๓๐๕,๐๐๐		จำนวน ผู้ได้รับ ประโยชน์	การสัญจรไปมา และการขนส่งทาง การเกษตร สะดวก รวดเร็ว	กองแผนฯ กองคลัง กองช่าง กองพัสดุฯ
๓๓๘	โครงการก่อสร้างสะพานคอนกรีตเสริมเหล็ก ข้ามคลองรางเฒ่า ม.๑๔ ต.บางระกำ อ.บางเลน	การสัญจรไปมา และ การขนส่งผลผลิตทาง การเกษตรเป็นไปด้วย ความสะดวก รวดเร็ว	กว้าง ๘ เมตร ยาว ๙ เมตร			๑,๓๐๕,๐๐๐	จำนวน ผู้ได้รับ ประโยชน์	การสัญจรไปมา และการขนส่งทาง การเกษตร สะดวก รวดเร็ว	กองแผนฯ กองคลัง กองช่าง กองพัสดุฯ
๓๓๙	โครงการก่อสร้างสะพานคอนกรีตเสริมเหล็ก ข้ามคลองห่อมแซมม.๑๐ ต.บางภาษี อ.บางเลน	การสัญจรไปมา และ การขนส่งผลผลิตทาง การเกษตรเป็นไปด้วย ความสะดวก รวดเร็ว	กว้าง ๖ เมตร ยาว ๒๐ เมตร		๒,๐๐๐,๐๐๐		จำนวน ผู้ได้รับ ประโยชน์	การสัญจรไปมา และการขนส่งทาง การเกษตร สะดวก รวดเร็ว	กองแผนฯ กองคลัง กองช่าง กองพัสดุฯ
๓๔๐	โครงการก่อสร้างสะพานคอนกรีตเสริมเหล็ก ข้ามคลองบางน้อย - ห้วยม่วง ม.๙ ต.บางหลวง อ.บางเลน	การสัญจรไปมา และ การขนส่งผลผลิตทาง การเกษตรเป็นไปด้วย ความสะดวก รวดเร็ว	กว้าง ๖ เมตร ยาว ๒๗ เมตร		๒,๗๐๐,๐๐๐		จำนวน ผู้ได้รับ ประโยชน์	การสัญจรไปมา และการขนส่งทาง การเกษตร สะดวก รวดเร็ว	กองแผนฯ กองคลัง กองช่าง กองพัสดุฯ

๖. ยุทธศาสตร์การพัฒนา ด้านการบริการสาธารณะ

แนวทางที่ ๑ ก่อสร้าง ปรับปรุง บำรุงรักษาดน สพาน ทางเท้า เส้นทางจักรยาน ท่อระบายน้ำ ทำเทียบเรือ ระบบการจัดการขยะและระบบบำบัดน้ำเสีย และซ่อมแซม ปรับปรุงระบบสาธารณูปโภค ที่ได้รับความเสียหาย

ที่	โครงการ	วัตถุประสงค์	เป้าหมาย (ผลผลิตของโครงการ)	งบประมาณและที่ผ่านมา			ตัวชี้วัด (KPI)	ผลลัพธ์ที่คาดว่าจะได้รับ	หน่วยงาน ที่รับผิดชอบ
				๒๕๖๐ (บาท)	๒๕๖๑ (บาท)	๒๕๖๒ (บาท)			
๓๔๑	โครงการก่อสร้างสะพานคอนกรีตเสริมเหล็ก ข้ามคลองสถาพร ม.๑๐ ต.ลำพญา อ.บางเลน	การสัญจรไปมา และ การขนส่งผลผลิตทาง การเกษตรเป็นไปด้วย ความสะดวก รวดเร็ว	กว้าง ๗ เมตร ยาว ๔๐ เมตร		๓,๘๘๐,๐๐๐		จำนวน ผู้ได้รับ ประโยชน์	การสัญจรไปมา และการขนส่งทาง การเกษตร สะดวก รวดเร็ว	กองแผนฯ กองคลัง กองช่าง กองพัสดุฯ
๓๔๒	โครงการก่อสร้างสะพานคอนกรีตเสริมเหล็ก ข้ามแม่น้ำท่าจีน ม.๑ ต.หินมูล อ.บางเลน	การสัญจรไปมา และ การขนส่งผลผลิตทาง การเกษตรเป็นไปด้วย ความสะดวก รวดเร็ว	กว้าง ๔ เมตร ยาว ๑๐๐ เมตร			๙,๐๐๐,๐๐๐	จำนวน ผู้ได้รับ ประโยชน์	การสัญจรไปมา และการขนส่งทาง การเกษตร สะดวก รวดเร็ว	กองแผนฯ กองคลัง กองช่าง กองพัสดุฯ
๓๔๓	โครงการก่อสร้างสะพานคอนกรีตเสริมเหล็ก ข้ามคลองคูเมือง ม.๕ ต.หินมูล อ.บางเลน	การสัญจรไปมา และ การขนส่งผลผลิตทาง การเกษตรเป็นไปด้วย ความสะดวก รวดเร็ว	กว้าง ๔ เมตร ยาว ๒๓ เมตร		๒,๐๗๐,๐๐๐		จำนวน ผู้ได้รับ ประโยชน์	การสัญจรไปมา และการขนส่งทาง การเกษตร สะดวก รวดเร็ว	กองแผนฯ กองคลัง กองช่าง กองพัสดุฯ
อ.ดอนตูม									
๓๔๔	โครงการก่อสร้างสะพานคอนกรีตเสริมเหล็ก ข้ามคลองท่าเรือ - บางพระ ม.๕ ต.บ้านหลวง อ.ดอนตูม	การสัญจรไปมา และ การขนส่งผลผลิตทาง การเกษตรเป็นไปด้วย ความสะดวก รวดเร็ว	กว้าง ๒ เมตร ยาว ๒๒ เมตร		๑,๕๔๐,๐๐๐		จำนวน ผู้ได้รับ ประโยชน์	การสัญจรไปมา และการขนส่งทาง การเกษตร สะดวก รวดเร็ว	กองแผนฯ กองคลัง กองช่าง กองพัสดุฯ

๖. ยุทธศาสตร์การพัฒนา ด้านการบริการสาธารณะ

แนวทางที่ ๑ ก่อสร้าง ปรับปรุง บำรุงรักษาดนดิน สะพาน ทางเท้า เส้นทางจักรยาน ท่อระบายน้ำ ทำเทียบเรือ ระบบการจัดการขยะและระบบบำบัดน้ำเสีย และซ่อมแซม ปรับปรุงระบบสาธารณูปโภค ที่ได้รับความเสียหาย

ที่	โครงการ	วัตถุประสงค์	เป้าหมาย (ผลผลิตของโครงการ)	งบประมาณและที่ผ่านมา			ตัวชี้วัด (KPI)	ผลลัพธ์ที่คาดว่าจะได้รับ	หน่วยงาน ที่รับผิดชอบ
				๒๕๖๐ (บาท)	๒๕๖๑ (บาท)	๒๕๖๒ (บาท)			
๓๔๕	โครงการก่อสร้างสะพานคอนกรีตเสริมเหล็กข้ามคลองวัดหนองกระพี้ ม.๕ ต.บ้านหลวง อ.ดอนตูม	การสัญจรไปมา และการขนส่งผลผลิตทางการเกษตรเป็นไปด้วยความสะดวก รวดเร็ว	กว้าง ๖ เมตร ยาว ๒๕ เมตร	๒,๕๐๐,๐๐๐			จำนวนผู้ได้รับประโยชน์	การสัญจรไปมา และการขนส่งทางการเกษตร สะดวก รวดเร็ว	กองแผนฯ กองคลัง กองช่าง กองพัสดุฯ
๓๔๖	โครงการก่อสร้างสะพานคอนกรีตเสริมเหล็ก ม.๗ ต.ลำเหย อ.ดอนตูม เชื่อมต่อ ต.ห้วยขวาง อ.กำแพงแสน	การสัญจรไปมา และการขนส่งผลผลิตทางการเกษตรเป็นไปด้วยความสะดวก รวดเร็ว	กว้าง ๘ เมตร ยาว ๒๗ เมตร			๒,๗๐๐,๐๐๐	จำนวนผู้ได้รับประโยชน์	การสัญจรไปมา และการขนส่งทางการเกษตร สะดวก รวดเร็ว	กองแผนฯ กองคลัง กองช่าง กองพัสดุฯ
๓๔๗	โครงการก่อสร้างขยายสะพานคอนกรีตเสริมเหล็ก ม.๑๒ ต.ลำเหย เชื่อมต่อ ต.ห้วยพระ อ.ดอนตูม	การสัญจรไปมา และการขนส่งผลผลิตทางการเกษตรเป็นไปด้วยความสะดวก รวดเร็ว	กว้าง ๘ เมตร ยาว ๑๐ เมตร			๑,๔๕๐,๐๐๐	จำนวนผู้ได้รับประโยชน์	การสัญจรไปมา และการขนส่งทางการเกษตร สะดวก รวดเร็ว	กองแผนฯ กองคลัง กองช่าง กองพัสดุฯ
๓๔๘	โครงการก่อสร้างขยายสะพานคอนกรีตเสริมเหล็ก ม.๑๔ ต.ลำเหย อ.ดอนตูม เชื่อมต่อ ต.ห้วยขวาง อ.กำแพงแสน	การสัญจรไปมา และการขนส่งผลผลิตทางการเกษตรเป็นไปด้วยความสะดวก รวดเร็ว	กว้าง ๘ เมตร ยาว ๘ เมตร		๑,๑๖๐,๐๐๐		จำนวนผู้ได้รับประโยชน์	การสัญจรไปมา และการขนส่งทางการเกษตร สะดวก รวดเร็ว	กองแผนฯ กองคลัง กองช่าง กองพัสดุฯ

๖. ยุทธศาสตร์การพัฒนา ด้านการบริการสาธารณะ

แนวทางที่ ๑ ก่อสร้าง ปรับปรุง บำรุงรักษาดน สะพาน ทางเท้า เส้นทางจักรยาน ท่อระบายน้ำ ทำเทียบเรือ ระบบการจัดการขยะและระบบบำบัดน้ำเสีย และซ่อมแซม ปรับปรุงระบบสาธารณูปโภค ที่ได้รับความเสียหาย

ที่	โครงการ	วัตถุประสงค์	เป้าหมาย (ผลผลิตของโครงการ)	งบประมาณและที่ผ่านมา			ตัวชี้วัด (KPI)	ผลลัพธ์ที่คาดว่าจะได้รับ	หน่วยงาน ที่รับผิดชอบ
				๒๕๖๐ (บาท)	๒๕๖๑ (บาท)	๒๕๖๒ (บาท)			
๓๔๙	โครงการก่อสร้างสะพานคอนกรีตเสริมเหล็ก ข้ามคลองท่าเรือ - บางพระ ม.๓ ต.สามง่าม อ.ดอนตูม	การสัญจรไปมา และ การขนส่งผลผลิตทาง การเกษตรเป็นไปด้วย ความสะดวก รวดเร็ว	กว้าง ๗ เมตร ยาว ๒๐ เมตร			๑,๙๔๐,๐๐๐	จำนวน ผู้ได้รับ ประโยชน์	การสัญจรไปมา และการขนส่งทาง การเกษตร สะดวก รวดเร็ว	กองแผนฯ กองคลัง กองช่าง กองพัสดุฯ
อ.พุทธมณฑล									
๓๕๐	โครงการก่อสร้างสะพานคอนกรีตเสริมเหล็ก ข้ามคลองข่อยบน (ทางไปวัดพุทธธรรมรังสี) ม.๓ ต.คลองโยง อ.พุทธมณฑล เชื่อมต่อ ต.ลานตากฟ้า อ.นครชัยศรี	การสัญจรไปมา และ การขนส่งผลผลิตทาง การเกษตรเป็นไปด้วย ความสะดวก รวดเร็ว	กว้าง ๗ เมตร ยาว ๒๐ เมตร		๑,๙๔๐,๐๐๐		จำนวน ผู้ได้รับ ประโยชน์	การสัญจรไปมา และการขนส่งทาง การเกษตร สะดวก รวดเร็ว	กองแผนฯ กองคลัง กองช่าง กองพัสดุฯ
๓๕๑	โครงการก่อสร้างสะพานคอนกรีตเสริมเหล็ก ข้ามคลองข่อยตาลาว (ถนนอริยะ ๘) ม.๔ ต.คลองโยง อ.พุทธมณฑล	การสัญจรไปมา และ การขนส่งผลผลิตทาง การเกษตรเป็นไปด้วย ความสะดวก รวดเร็ว	กว้าง ๗ เมตร ยาว ๔๕ เมตร			๔,๓๖๕,๐๐๐	จำนวน ผู้ได้รับ ประโยชน์	การสัญจรไปมา และการขนส่งทาง การเกษตร สะดวก รวดเร็ว	กองแผนฯ กองคลัง กองช่าง กองพัสดุฯ
๓๕๒	โครงการก่อสร้างสะพานคอนกรีตเสริมเหล็ก ข้ามคลองนราภิรมย์ ม.๖ ต.คลองโยง อ.พุทธมณฑล	การสัญจรไปมา และ การขนส่งผลผลิตทาง การเกษตรเป็นไปด้วย ความสะดวก รวดเร็ว	กว้าง ๒ เมตร ยาว ๔๕ เมตร		๓,๑๕๐,๐๐๐		จำนวน ผู้ได้รับ ประโยชน์	การสัญจรไปมา และการขนส่งทาง การเกษตร สะดวก รวดเร็ว	กองแผนฯ กองคลัง กองช่าง กองพัสดุฯ

๖. ยุทธศาสตร์การพัฒนา ด้านการบริการสาธารณะ

แนวทางที่ ๑ ก่อสร้าง ปรับปรุง บำรุงรักษาดนดิน สะพาน ทางเท้า เส้นทางจักรยาน ท่อระบายน้ำ ทำเทียบเรือ ระบบการจัดการขยะและระบบบำบัดน้ำเสีย และซ่อมแซม ปรับปรุงระบบสาธารณูปโภค ที่ได้รับความเสียหาย

ที่	โครงการ	วัตถุประสงค์	เป้าหมาย (ผลผลิตของโครงการ)	งบประมาณและที่ผ่านมา			ตัวชี้วัด (KPI)	ผลลัพธ์ที่คาดว่าจะได้รับ	หน่วยงาน ที่รับผิดชอบ
				๒๕๖๐ (บาท)	๒๕๖๑ (บาท)	๒๕๖๒ (บาท)			
๓๕๓	โครงการก่อสร้างสะพานคอนกรีตเสริมเหล็กข้ามคลองซอยตลาหว ม.๗ ต.คลองโยง อ.พุทธมณฑล เชื่อมต่อ ต.บางแก้วฟ้า อ.นครชัยศรี	การสัญจรไปมา และการขนส่งผลผลิตทางการเกษตรเป็นไปด้วยความสะดวก รวดเร็ว	กว้าง ๗ เมตร ยาว ๒๓ เมตร		๒,๒๓๑,๐๐๐		จำนวนผู้ได้รับประโยชน์	การสัญจรไปมา และการขนส่งทางการเกษตร สะดวก รวดเร็ว	กองแผนฯ กองคลัง กองช่าง กองพัสดุฯ
๓๕๔	โครงการก่อสร้างสะพานคอนกรีตเสริมเหล็กข้ามคลองตาดี ม.๘ ต.คลองโยง อ.พุทธมณฑล	การสัญจรไปมา และการขนส่งผลผลิตทางการเกษตรเป็นไปด้วยความสะดวก รวดเร็ว	กว้าง ๗ เมตร ยาว ๑๖ เมตร			๑,๕๕๒,๐๐๐	จำนวนผู้ได้รับประโยชน์	การสัญจรไปมา และการขนส่งทางการเกษตร สะดวก รวดเร็ว	กองแผนฯ กองคลัง กองช่าง กองพัสดุฯ
๓๕๕	โครงการก่อสร้างสะพานคอนกรีตเสริมเหล็กข้ามคลองชัยขันธุ์ บริเวณโรงเรียนบ้านคลองสว่างอารมณ์ ม.๘ ต.คลองโยง อ.พุทธมณฑล เชื่อมต่อ ต.ลานตากฟ้า อ.นครชัยศรี	การสัญจรไปมา และการขนส่งผลผลิตทางการเกษตรเป็นไปด้วยความสะดวก รวดเร็ว	กว้าง ๒ เมตร ยาว ๒๖ เมตร		๑,๘๒๐,๐๐๐		จำนวนผู้ได้รับประโยชน์	การสัญจรไปมา และการขนส่งทางการเกษตร สะดวก รวดเร็ว	กองแผนฯ กองคลัง กองช่าง กองพัสดุฯ

๖. ยุทธศาสตร์การพัฒนาด้านการบริการสาธารณะ

แนวทางที่ ๒ พัฒนาระบบจราจร และการคมนาคมขนส่ง

ที่	โครงการ	วัตถุประสงค์	เป้าหมาย (ผลผลิตของโครงการ)	งบประมาณและที่ผ่านมา			ตัวชี้วัด (KPI)	ผลลัพธ์ที่คาดว่าจะได้รับ	หน่วยงาน ที่รับผิดชอบ
				๒๕๖๐ (บาท)	๒๕๖๑ (บาท)	๒๕๖๒ (บาท)			
๑	จ้างเหมาจัดทำงานวิศวกรรมจราจรทางบก/ งานจราจรสงเคราะห์	เพื่อให้การปฏิบัติงาน เป็นไปด้วยความ เรียบร้อย ประชาชนมี ความปลอดภัยในชีวิต และทรัพย์สิน	จ้างเหมาจัดทำงานวิศวกรรม จราจรทางบก/งานจราจร สงเคราะห์ โดยการติดตั้ง หรือทำให้ปรากฏซึ่ง สัญญาณจราจรในทางที่อยู่ ในความรับผิดชอบของ อบจ.นฐ. เช่น งานตีเส้น จราจร, ป้าย/เครื่องหมาย จราจร, ราวกันชน, เสาหลักโค้ง ฯลฯ	๕,๐๐๐,๐๐๐	-	-	จำนวน โครงการ/ กิจกรรม	ประชาชนมีความ ปลอดภัยในชีวิต และทรัพย์สิน	กองช่าง
๒	จ้างเหมาทำป้ายชื่อถนน และป้ายแนะนำ สายทาง	เพื่อให้การปฏิบัติงาน เป็นไปด้วยความ เรียบร้อย ประชาชนมี ความปลอดภัยในชีวิต และทรัพย์สิน	จ้างเหมาจัดทำป้ายชื่อถนน และป้ายแนะนำสายทาง ที่อยู่ในความรับผิดชอบของ ของ อบจ.นฐ.เช่น ป้าย หมู่บ้าน ป้ายบังคับ ป้ายเตือน ฯลฯ	๕๐๐,๐๐๐			จำนวน โครงการ/ กิจกรรม	ประชาชนเดินทาง ด้วยความสะดวก รวดเร็ว และ ปลอดภัย	กองช่าง

๖. ยุทธศาสตร์การพัฒนาด้านการบริการสาธารณะ

แนวทางที่ ๒ พัฒนาระบบจราจร และการคมนาคมขนส่ง

ที่	โครงการ	วัตถุประสงค์	เป้าหมาย (ผลผลิตของโครงการ)	งบประมาณและที่ผ่านมา			ตัวชี้วัด (KPI)	ผลลัพธ์ที่คาดว่าจะได้รับ	หน่วยงาน ที่รับผิดชอบ
				๒๕๖๐ (บาท)	๒๕๖๑ (บาท)	๒๕๖๒ (บาท)			
๓	โครงการพัฒนาระบบจราจร	การสัญจรไปมาเป็นไปด้วยความสะดวก รวดเร็วและปลอดภัย	พัฒนาระบบจราจรต่างๆ เช่น การก่อสร้างสะพานยกระดับ การทำแกือกม้อ สำหรับ U-Turn ฯลฯ	-	๑,๐๐๐,๐๐๐	-	จำนวนโครงการ	ประชาชนมีความสะดวกและปลอดภัย	กองช่าง
๔	โครงการส่งเสริมสิทธิมนุษยชนด้านการขนส่งแก่ประชาชนในพื้นที่	เพื่อพัฒนาและส่งเสริมสิทธิมนุษยชนด้านการขนส่งให้ประชาชนทุกกลุ่ม โดยเฉพาะคนพิการ ผู้สูงอายุ และเด็ก	๑.จัดสภาพแวดล้อม/ อุปกรณ์/ สิ่งอำนวยความสะดวกหรือบริการในอาคารสถานที่ ยานพาหนะ และบริการขนส่ง ๒.ประชาสัมพันธ์ข้อมูลข่าวสาร/จัดกระบวนการรับฟังความคิดเห็นของประชาชน ต่อการดำเนินโครงการที่อาจเกิดผลกระทบต่อประชาชน ฯลฯ	-	-	๒๐๐,๐๐๐	จำนวนโครงการ/กิจกรรมและผู้เข้าร่วมฯ	การพัฒนาด้านการขนส่งและจราจรในพื้นที่ที่มีประสิทธิภาพ	กองช่าง

๖. ยุทธศาสตร์การพัฒนาด้านการบริการสาธารณะ

แนวทางที่ ๓ พัฒนาระบบไฟฟ้า ประปา และระบบโทรคมนาคม

ที่	โครงการ	วัตถุประสงค์	เป้าหมาย (ผลผลิตของโครงการ)	งบประมาณและที่ผ่านมา			ตัวชี้วัด (KPI)	ผลลัพธ์ที่คาดว่าจะได้รับ	หน่วยงาน ที่รับผิดชอบ
				๒๕๖๐ (บาท)	๒๕๖๑ (บาท)	๒๕๖๒ (บาท)			
๑	โครงการก่อสร้างประปาผิวดินในพื้นที่ จังหวัดนครปฐม	เพื่อให้ประชาชนมีน้ำกิน น้ำใช้ที่สะอาดในการ อุปโภค-บริโภค	ก่อสร้างประปาผิวดิน ในพื้นที่จังหวัด	-	๕,๐๐๐,๐๐๐	-	จำนวนผู้ได้ รับประโยชน์	ประชาชนมีน้ำไว้ใช้ ในการอุปโภค-บริโภค ที่ดี สะอาด ปลอดภัย	กองช่าง
๒	โครงการปรับปรุง พัฒนา ขยายเขตไฟฟ้า/ประปา ในองค์กร และพื้นที่ความรับผิดชอบของ อบจ.นฐ.	ค่าใช้จ่ายในการปรับปรุง พัฒนา ขยายเขตไฟฟ้า/ ประปา ในองค์กรและ พื้นที่ความรับผิดชอบ	๑.ปรับปรุง พัฒนา ขยายเขตไฟฟ้า/ประปา ในพื้นที่จังหวัด ๒.อุดหนุนหน่วยงาน รัฐวิสาหกิจ ส่วนราชการ องค์กร อปท.ในพื้นที่	๕๐๐,๐๐๐	-	-	จำนวนผู้ได้ รับประโยชน์	การปฏิบัติงานและ การให้บริการประชาชน เป็นไปด้วยความ เรียบร้อย สะดวก และปลอดภัย	กองช่าง

๖. ยุทธศาสตร์การพัฒนาด้านการบริการสาธารณะ

แนวทางที่ ๔ ส่งเสริม สนับสนุน การจัดทำผังเมือง ผังเมืองรวม ผังเมืองเฉพาะ และป้องกันการบุกรุกที่สาธารณประโยชน์

ที่	โครงการ	วัตถุประสงค์	เป้าหมาย (ผลผลิตของโครงการ)	งบประมาณและที่ผ่านมา			ตัวชี้วัด (KPI)	ผลลัพธ์ที่คาดว่าจะได้รับ	หน่วยงาน ที่รับผิดชอบ
				๒๕๖๐ (บาท)	๒๕๖๑ (บาท)	๒๕๖๒ (บาท)			
๑	โครงการเพิ่มประสิทธิภาพแก่ อปท. ในการพัฒนาจังหวัดเพื่อส่งเสริมภารกิจ ด้านการผังเมืองรวม	๑.เพื่อให้เจ้าหน้าที่ อปท. มีความรู้ ความเข้าใจ ด้านผังเมืองเพื่อการ พัฒนาจังหวัด ๒.เพื่อเป็นแนวทางในการ พัฒนาเมือง และบริเวณ ที่เกี่ยวข้อง	๑.ฝึกอบรมให้ความรู้ ความเข้าใจ ในระบบ แนวคิด หลักการ วิธีการ พัฒนาเมืองด้วยการวางผังเมือง ๒.สัมมนา และศึกษาดูงาน เพื่อประยุกต์และพัฒนาการ วางผังเมืองรวม ๓.จัดงาน/กิจกรรมที่เกี่ยวข้อง รวมถึงการอุดหนุนหน่วยงาน ส่วนราชการต่าง ๆ ๔.ส่งเสริมการประเมิน ปรับปรุง ผังเมืองรวมในพื้นที่ ๕.จัดทำสื่อประชาสัมพันธ์ต่าง ๆ ที่เกี่ยวข้องตามโครงการ ฯลฯ	๓๐๐,๐๐๐	-	-	จำนวน โครงการ/ จำนวนผู้เข้า ร่วมโครงการ	- บุคลากรในท้องถิ่น มีความรู้ความเข้าใจ งานผังเมือง และ ท้องถิ่นสามารถ กำหนดแนวทาง การพัฒนาเมืองใน อนาคตได้ - จังหวัดนครปฐมเป็น เมืองที่น่าอยู่ มีความ เป็นระเบียบเรียบร้อย	กองช่าง กองคลัง กองแผนฯ กองพัสดุฯ
๒	โครงการพัฒนาพื้นที่สาธารณประโยชน์ จังหวัดนครปฐม	เพื่อพัฒนา และจัดรูปแบบ พื้นที่สาธารณประโยชน์ ได้อย่างเหมาะสม มีความ สอดคล้องกับท้องถิ่น	ส่งเสริม สนับสนุนการพัฒนา พื้นที่ว่างสาธารณะในท้องถิ่น ให้สามารถใช้ประโยชน์ได้	-	๑,๐๐๐,๐๐๐	-	จำนวน โครงการ/ กิจกรรม	ชุมชนในอนาคตมี ความเป็นระเบียบ เรียบร้อย,พื้นที่ว่าง สาธารณะ สามารถ ใช้ประโยชน์ได้อย่าง คุ้มค่า	กองช่าง กองคลัง กองแผนฯ กองพัสดุฯ

๖. ยุทธศาสตร์การพัฒนาด้านการบริการสาธารณะ

แนวทางที่ ๔ ส่งเสริม สนับสนุน การจัดทำผังเมือง ผังเมืองรวม ผังเมืองเฉพาะ และป้องกันการบุกรุกที่สาธารณประโยชน์

ที่	โครงการ	วัตถุประสงค์	เป้าหมาย (ผลผลิตของโครงการ)	งบประมาณและที่ผ่านมา			ตัวชี้วัด (KPI)	ผลลัพธ์ที่คาดว่าจะได้รับ	หน่วยงาน ที่รับผิดชอบ
				๒๕๖๐ (บาท)	๒๕๖๑ (บาท)	๒๕๖๒ (บาท)			
๓	โครงการพัฒนาศักยภาพในการปฏิบัติงานการก่อสร้าง ควบคุมอาคารของทางราชการแก่ อปท.	เพื่อเพิ่มพูนความรู้ ความเข้าใจเกี่ยวกับแนวทางปฏิบัติตามระเบียบของทางราชการ และแลกเปลี่ยนประสบการณ์ร่วมกันเพื่อใช้ในการพัฒนาท้องถิ่น	ฝึกอบรม ให้ความรู้ความเข้าใจต่อกฎหมายควบคุมอาคาร, การขุดดิน, ถมดิน, การกำหนดราคากลางงานก่อสร้าง ฯลฯ	๔๐๐,๐๐๐	-	-	จำนวนโครงการ/ผู้เข้าร่วมโครงการ	บุคลากร, เจ้าหน้าที่สามารถปฏิบัติหน้าที่และแก้ไขปัญหาต่างๆ เป็นไปตามระเบียบกฎหมาย และมีประสิทธิภาพ	กองช่าง กองคลัง กองแผนฯ กองพัสดุฯ
๔	โครงการป้องกัน ดูแลการบุกรุกที่สาธารณประโยชน์	เพื่อป้องกันการบุกรุกที่ดินสาธารณะ	ป้องกัน ดูแลการบุกรุกที่สาธารณประโยชน์ในพื้นที่	-	-	๒๐๐,๐๐๐	จำนวนโครงการ	ประชาชนมีพื้นที่ใช้ประโยชน์สาธารณะเพิ่มขึ้น	กองช่าง กองคลัง กองแผนฯ กองพัสดุฯ

๖. ยุทธศาสตร์การพัฒนาด้านบริการสาธารณะ

แนวทางที่ ๕ พัฒนาแหล่งน้ำ คูคลอง และระบบชลประทาน เพื่อการอุปโภค - บริโภค การเกษตรและอื่นๆ

ที่	โครงการ	วัตถุประสงค์	เป้าหมาย (ผลผลิตของโครงการ)	งบประมาณและที่ผ่านมา			ตัวชี้วัด (KPI)	ผลลัพธ์ที่คาดว่าจะได้รับ	หน่วยงาน ที่รับผิดชอบ
				๒๕๖๐ (บาท)	๒๕๖๑ (บาท)	๒๕๖๒ (บาท)			
๑	จ้างเหมาดูแลบำรุงรักษาหรือซ่อมแซมทรัพย์สินที่อยู่ในความรับผิดชอบของ อบจ.นฐ. เช่น กำแพงกันดิน แหล่งน้ำต่างๆ ในจังหวัดนครปฐม	เพื่อเป็นค่าใช้จ่ายซ่อมแซมทรัพย์สินหรือสิ่งก่อสร้างที่อยู่ในความรับผิดชอบของ อบจ.นครปฐม	บำรุงรักษาหรือซ่อมแซมทรัพย์สินที่อยู่ในความรับผิดชอบของ อบจ.นครปฐม	๕,๐๐๐,๐๐๐	๕,๐๐๐,๐๐๐	๕,๐๐๐,๐๐๐		ป้องกันการพังทลายของหน้าดิน, รักษาสภาพแวดล้อมและป้องกันน้ำท่วม	กองช่าง
ก่อสร้างกำแพงกันดิน คสล. อ.เมืองฯ									
๒	โครงการก่อสร้างกำแพงกันดิน คสล. ชายคลองจรเข้มต๋าย - ขวา หมู่ที่ ๗ บ้านดอนขนาท ต.ดอนยายหอม อ.เมืองฯ เชื่อมต่อ ต.ตลาดจินดา อ.สามพราน	ป้องกันการพังทลายของหน้าดินและป้องกันน้ำท่วม	สูง ๒ เมตร ยาว ๒๐๐ เมตร		๑,๓๒๐,๐๐๐		ขนาดความสูง ความยาว	ป้องกันการพังทลายของหน้าดิน, รักษาสภาพแวดล้อมและป้องกันน้ำท่วม	กองแผนฯ กองคลัง กองช่าง กองพัสดุ
๓	โครงการก่อสร้างกำแพงกันดิน คสล. เลียบคันคลองดอนห้วยนาพัฒนา หมู่ที่ ๘ ต.ดอนยายหอม อ.เมืองฯ	ป้องกันการพังทลายของหน้าดินและป้องกันน้ำท่วม	สูง ๒ เมตร ยาว ๓๐๙ เมตร	๑,๙๘๕,๐๐๐			ขนาดความสูง ความยาว	ป้องกันการพังทลายของหน้าดิน, รักษาสภาพแวดล้อมและป้องกันน้ำท่วม	กองแผนฯ กองคลัง กองช่าง กองพัสดุ

๖. ยุทธศาสตร์การพัฒนาด้านบริการสาธารณะ

แนวทางที่ ๕ พัฒนาแหล่งน้ำ คูคลอง และระบบชลประทาน เพื่อการอุปโภค - บริโภค การเกษตรและอื่นๆ

ที่	โครงการ	วัตถุประสงค์	เป้าหมาย (ผลผลิตของโครงการ)	งบประมาณและที่ผ่านมา			ตัวชี้วัด (KPI)	ผลลัพธ์ที่คาดว่าจะได้รับ	หน่วยงาน ที่รับผิดชอบ
				๒๕๖๐ (บาท)	๒๕๖๑ (บาท)	๒๕๖๒ (บาท)			
๔	โครงการก่อสร้างกำแพงกันดิน คสล. ชายคลองดอนสามสิบ บ้านนายควง ลีนทอง ฝั่งซ้าย หมู่ที่ ๔ ต.ดอนยายหอม อ.เมืองฯ	ป้องกันการพังทลายของหน้าดินและป้องกันน้ำท่วม	สูง ๒ เมตร ยาว ๒๕๐ เมตร			๑,๖๕๐,๐๐๐	ขนาดความสูง ความยาว	ป้องกันการพังทลายของหน้าดิน, รักษาสภาพแวดล้อมและป้องกันน้ำท่วม	กองแผนฯ กองคลัง กองช่าง กองพัสดุ
๕	โครงการก่อสร้างกำแพงกันดิน คสล. เลียบคลองรางบัว ม.๓ ต.ดอนยายหอม เชื่อมต่อ ทต.ดอนยายหอม อ.เมืองฯ	ป้องกันการพังทลายของหน้าดินและป้องกันน้ำท่วม	สูง ๒ เมตร ยาว ๑๔๑ เมตร	๙๓๐,๖๐๐			ขนาดความสูง ความยาว	ป้องกันการพังทลายของหน้าดิน, รักษาสภาพแวดล้อมและป้องกันน้ำท่วม	กองแผนฯ กองคลัง กองช่าง กองพัสดุ
๖	โครงการก่อสร้างกำแพงกันดิน คสล. เลียบคลองวังกุ่ม บริเวณบ้านป่าบุญสง ม.๔ ต.ดอนยายหอม เชื่อมต่อ ม.๓ ทต.ดอนยายหอม อ.เมืองฯ	ป้องกันการพังทลายของหน้าดินและป้องกันน้ำท่วม	สูง ๒ เมตร ยาว ๓๐๐ เมตร			๑,๙๘๐,๐๐๐	ขนาดความสูง ความยาว	ป้องกันการพังทลายของหน้าดิน, รักษาสภาพแวดล้อมและป้องกันน้ำท่วม	กองแผนฯ กองคลัง กองช่าง กองพัสดุ
๗	โครงการก่อสร้างกำแพงกันดิน คสล. เลียบคลอง หมู่ที่ ๔ ต.ดอนยายหอม อ.เมืองฯ	ป้องกันการพังทลายของหน้าดินและป้องกันน้ำท่วม	สูง ๒ เมตร ยาว ๙๐๐ เมตร	๕,๘๕๐,๐๐๐			ขนาดความสูง ความยาว	ป้องกันการพังทลายของหน้าดิน, รักษาสภาพแวดล้อมและป้องกันน้ำท่วม	กองแผนฯ กองคลัง กองช่าง กองพัสดุ

๖. ยุทธศาสตร์การพัฒนาด้านบริการสาธารณะ

แนวทางที่ ๕ พัฒนาแหล่งน้ำ คูคลอง และระบบชลประทาน เพื่อการอุปโภค - บริโภค การเกษตรและอื่นๆ

ที่	โครงการ	วัตถุประสงค์	เป้าหมาย (ผลผลิตของโครงการ)	งบประมาณและที่ผ่านมา			ตัวชี้วัด (KPI)	ผลลัพธ์ที่คาดว่าจะได้รับ	หน่วยงาน ที่รับผิดชอบ
				๒๕๖๐ (บาท)	๒๕๖๑ (บาท)	๒๕๖๒ (บาท)			
๘	โครงการก่อสร้างกำแพงกันดิน คสล. เลียบคลอง หมู่ที่ ๗ ต.ดอนยายหอม อ.เมืองฯ	ป้องกันการพังทลายของหน้าดินและป้องกันน้ำท่วม	สูง ๒ เมตร ยาว ๓๐๐ เมตร	๑,๙๕๐,๐๐๐			ขนาดความสูง ความยาว	ป้องกันการพังทลายของหน้าดิน, รักษาสภาพแวดล้อมและป้องกันน้ำท่วม	กองแผนฯ กองคลัง กองช่าง กองพัสดุ
๙	โครงการก่อสร้างกำแพงกันดิน คสล. บริเวณจากสะพานข้ามคลองวัดตาก้อง ต.ตาก้อง อ.เมืองฯ	ป้องกันการพังทลายของหน้าดินและป้องกันน้ำท่วม	สูง ๑.๕๐ เมตร ยาว ๓๕๐ เมตร		๑,๘๒๐,๐๐๐		ขนาดความสูง ความยาว	ป้องกันการพังทลายของหน้าดิน, รักษาสภาพแวดล้อมและป้องกันน้ำท่วม	กองแผนฯ กองคลัง กองช่าง กองพัสดุ
๑๐	โครงการก่อสร้างกำแพงกันดิน คสล. จากสะพานขุนบุญมีถึงสะพานหลังวัดเกาะวังไทร ม.๓ ต.ถนนขาด อ.เมืองฯ	ป้องกันการพังทลายของหน้าดินและป้องกันน้ำท่วม	สูง ๒.๕๐ เมตร ยาว ๒๐๐ เมตร			๑,๙๖๐,๐๐๐	ขนาดความสูง ความยาว	ป้องกันการพังทลายของหน้าดิน, รักษาสภาพแวดล้อมและป้องกันน้ำท่วม	กองแผนฯ กองคลัง กองช่าง กองพัสดุ
๑๑	โครงการก่อสร้างกำแพงกันดิน คสล. เลียบคลองวังไทร - โคกสวนหลวง ม.๓ - ๔ ต.ถนนขาด อ.เมืองฯ	ป้องกันการพังทลายของหน้าดินและป้องกันน้ำท่วม	สูง ๒ เมตร ยาว ๑,๓๒๙ เมตร	๘,๓๕๐,๐๐๐			ขนาดความสูง ความยาว	ป้องกันการพังทลายของหน้าดิน, รักษาสภาพแวดล้อมและป้องกันน้ำท่วม	กองแผนฯ กองคลัง กองช่าง กองพัสดุ

๖. ยุทธศาสตร์การพัฒนาด้านบริการสาธารณะ

แนวทางที่ ๕ พัฒนาแหล่งน้ำ คูคลอง และระบบชลประทาน เพื่อการอุปโภค - บริโภค การเกษตรและอื่นๆ

ที่	โครงการ	วัตถุประสงค์	เป้าหมาย (ผลผลิตของโครงการ)	งบประมาณและที่ผ่านมา			ตัวชี้วัด (KPI)	ผลลัพธ์ที่คาดว่าจะได้รับ	หน่วยงาน ที่รับผิดชอบ
				๒๕๖๐ (บาท)	๒๕๖๑ (บาท)	๒๕๖๒ (บาท)			
๑๒	โครงการก่อสร้างกำแพงกันดิน คสล. เลียบคลองหนอง เปิดน้ำ ม.๔ ต.ถนนขาด อ.เมืองฯ	ป้องกันการพังทลาย ของหน้าดินและ ป้องกันน้ำท่วม	สูง ๒ เมตร ยาว ๓๗๕ เมตร	๒,๓๗๔,๐๐๐			ขนาดความสูง ความยาว	ป้องกันการพังทลาย ของหน้าดิน, รักษา สภาพแวดล้อมและ ป้องกันน้ำท่วม	กองแผนฯ กองคลัง กองช่าง กองพัสดุ
๑๓	โครงการก่อสร้างกำแพงกันดิน คสล. เลียบคลองซอย ก้านันสมพัฒน์ ม.๔ ต.ถนนขาด อ.เมืองฯ	ป้องกันการพังทลาย ของหน้าดินและ ป้องกันน้ำท่วม	สูง ๓ เมตร ยาว ๒๐๐ เมตร		๒,๑๔๐,๐๐๐		ขนาดความสูง ความยาว	ป้องกันการพังทลาย ของหน้าดิน, รักษา สภาพแวดล้อมและ ป้องกันน้ำท่วม	กองแผนฯ กองคลัง กองช่าง กองพัสดุ
๑๔	โครงการก่อสร้างกำแพงกันดิน คสล. เลียบคลองเจดีย์บูชา ซอยเทศบาล ๑๑/๒ ม.๑ ต.ธรรมศาลา อ.เมือง เชื่อมต่อ อบต.ศรีษะทอง อ.นครชัยศรี จุดเริ่มต้นคอสะพาน (ฝั่งทิศ เหนือคลองเจดีย์บูชา) ถนนเทศบาล ๑๓ พร้อมทางเท้า (เขต ทต.ธรรมศาลา) พิกัด E ๖๒๐๖๓๕ N ๑๕๒๗๕๖๘	ป้องกันการพังทลาย ของหน้าดินและ ป้องกันน้ำท่วม	สูง ๓ เมตร ยาว ๒๐๐ เมตร			๒,๑๔๐,๐๐๐	ขนาดความสูง ความยาว	ป้องกันการพังทลาย ของหน้าดิน, รักษา สภาพแวดล้อมและ ป้องกันน้ำท่วม	กองแผนฯ กองคลัง กองช่าง กองพัสดุ

๖. ยุทธศาสตร์การพัฒนาด้านบริการสาธารณะ

แนวทางที่ ๕ พัฒนาแหล่งน้ำ คูคลอง และระบบชลประทาน เพื่อการอุปโภค - บริโภค การเกษตรและอื่นๆ

ที่	โครงการ	วัตถุประสงค์	เป้าหมาย (ผลผลิตของโครงการ)	งบประมาณและที่ผ่านมา			ตัวชี้วัด (KPI)	ผลลัพธ์ที่คาดว่าจะได้รับ	หน่วยงาน ที่รับผิดชอบ
				๒๕๖๐ (บาท)	๒๕๖๑ (บาท)	๒๕๖๒ (บาท)			
๑๕	โครงการก่อสร้างกำแพงกันดิน คสล. เลียบคลองเจดีย์บูชา ซอยเทศบาล ๑๑/๒ ม.๑ ต.ธรรมศาลา อ.เมือง เชื่อมต่อบต.ศรีษะทอง อ.นครชัยศรี จุดเริ่มต้นคอสะพาน (ฝั่งทิศใต้คลองเจดีย์บูชา) ถนนเทศบาล ๑๓ พร้อมทางเท้า (เขต ทต.ธรรมศาลา) พิกัด E ๖๒๐๖๓๕ N ๑๕๒๗๕๖๙	ป้องกันการพังทลายของหน้าดินและป้องกันน้ำท่วม	สูง ๓ เมตร ยาว ๒๐๐ เมตร			๒,๑๔๐,๐๐๐	ขนาดความสูง ความยาว	ป้องกันการพังทลายของหน้าดิน, รักษาสภาพแวดล้อมและป้องกันน้ำท่วม	กองแผนฯ กองคลัง กองช่าง กองพัสดุ
๑๖	โครงการก่อสร้างกำแพงกันดิน คสล. เลียบคลองธรรมศาลา พร้อมทางเท้า ซอยเทศบาล ๑๐/๑.๓ (ฝั่งทิศตะวันตก) ม.๕ ต.ธรรมศาลา อ.เมือง (เขต ทต.ธรรมศาลา)	ป้องกันการพังทลายของหน้าดินและป้องกันน้ำท่วม	สูง ๒.๕๐ เมตร ยาว ๒๐๕ เมตร			๒,๐๐๙,๐๐๐	ขนาดความสูง ความยาว	ป้องกันการพังทลายของหน้าดิน, รักษาสภาพแวดล้อมและป้องกันน้ำท่วม	กองแผนฯ กองคลัง กองช่าง กองพัสดุ
๑๗	โครงการก่อสร้างกำแพงกันดิน คสล. เลียบคลองธรรมศาลา พร้อมทางเท้า ทั้ง ๒ ฝั่ง เลียบคลองพระประโทน ม.๔ ต.ธรรมศาลา เชื่อมต่อ ทน.นครปฐม (เขต ทต.ธรรมศาลา)	ป้องกันการพังทลายของหน้าดินและป้องกันน้ำท่วม	สูง ๑.๕๐ เมตร ยาว ๒๖๕ เมตร		๑,๓๗๘,๐๐๐		ขนาดความสูง ความยาว	ป้องกันการพังทลายของหน้าดิน, รักษาสภาพแวดล้อมและป้องกันน้ำท่วม	กองแผนฯ กองคลัง กองช่าง กองพัสดุ
๑๘	โครงการก่อสร้างกำแพงกันดิน คสล. เลียบคลองธรรมศาลา พร้อมทางเท้า (ฝั่งทิศตะวันออก) ม.๗ ต.ธรรมศาลา เชื่อมต่อบต.ธรรมศาลา อ.เมือง (เขต ทต.ธรรมศาลา)	ป้องกันการพังทลายของหน้าดินและป้องกันน้ำท่วม	สูง ๒.๕๐ เมตร ยาว ๒๐๐ เมตร			๑,๙๖๐,๐๐๐	ขนาดความสูง ความยาว	ป้องกันการพังทลายของหน้าดิน, รักษาสภาพแวดล้อมและป้องกันน้ำท่วม	กองแผนฯ กองคลัง กองช่าง กองพัสดุ

๖. ยุทธศาสตร์การพัฒนาด้านบริการสาธารณะ

แนวทางที่ ๕ พัฒนาแหล่งน้ำ คูคลอง และระบบชลประทาน เพื่อการอุปโภค - บริโภค การเกษตรและอื่นๆ

ที่	โครงการ	วัตถุประสงค์	เป้าหมาย (ผลผลิตของโครงการ)	งบประมาณและที่ผ่านมา			ตัวชี้วัด (KPI)	ผลลัพธ์ที่คาดว่าจะได้รับ	หน่วยงาน ที่รับผิดชอบ
				๒๕๖๐ (บาท)	๒๕๖๑ (บาท)	๒๕๖๒ (บาท)			
๑๙	โครงการก่อสร้างกำแพงกันดิน คสล. บ้านสระอ้อ บริเวณคอกสะพานบ้านนางนุ มีชานาญ ถึงที่ดิน นางอุดม ชื่นพล ม.๒ ต.ธรรมศาลา อ.เมืองฯ พิกัด E ๑๐๐ ๐๗๐๑๔ N ๑๓ ๔๗๙๔๙	ป้องกันการพังทลายของหน้าดินและป้องกันน้ำท่วม	สูง ๒ เมตร ยาว ๑๘๕ เมตร			๑,๒๒๑,๐๐๐	ขนาดความสูง ความยาว	ป้องกันการพังทลายของหน้าดิน, รักษาสภาพแวดล้อมและป้องกันน้ำท่วม	กองแผนฯ กองคลัง กองช่าง กองพัสดุ
๒๐	โครงการก่อสร้างกำแพงกันดิน คสล. เลียบคลองพระยาภม.๕ ต.ธรรมศาลา (บริเวณคอกสะพาน คสล.สายนครปฐม-บ้านแพ้ว ถึงที่ดินนางสาหร่าย นิลโสภา) อ.เมืองฯ	ป้องกันการพังทลายของหน้าดินและป้องกันน้ำท่วม	สูง ๒ เมตร ยาว ๒๖๐ เมตร		๑,๗๑๖,๐๐๐		ขนาดความสูง ความยาว	ป้องกันการพังทลายของหน้าดิน, รักษาสภาพแวดล้อมและป้องกันน้ำท่วม	กองแผนฯ กองคลัง กองช่าง กองพัสดุ
๒๑	โครงการก่อสร้างกำแพงกันดิน คสล. เลียบคลอง ม.๔ ต.ธรรมศาลา อ.เมืองฯ พร้อมปลูกดอกทางเท้า	ป้องกันการพังทลายของหน้าดินและป้องกันน้ำท่วม	สูง ๑.๕๐ เมตร ยาว ๔๐๐ เมตร	๓,๘๗๐,๐๐๐			ขนาดความสูง ความยาว	ป้องกันการพังทลายของหน้าดิน, รักษาสภาพแวดล้อมและป้องกันน้ำท่วม	กองแผนฯ กองคลัง กองช่าง กองพัสดุ
๒๒	โครงการก่อสร้างทำน้ำ คสล. พร้อมก่อสร้างกำแพงกันดิน คสล. ริมคลองท่าผาบางแก้ว ม.๓ ต.บ้านยาง อ.เมือง	ป้องกันการพังทลายของหน้าดินและป้องกันน้ำท่วม	สูง ๓ เมตร ยาว ๑๕๐ เมตร			๑,๖๐๕,๐๐๐	ขนาดความสูง ความยาว	ป้องกันการพังทลายของหน้าดิน, รักษาสภาพแวดล้อมและป้องกันน้ำท่วม	กองแผนฯ กองคลัง กองช่าง กองพัสดุ

๖. ยุทธศาสตร์การพัฒนาด้านบริการสาธารณะ

แนวทางที่ ๕ พัฒนาแหล่งน้ำ คูคลอง และระบบชลประทาน เพื่อการอุปโภค - บริโภค การเกษตรและอื่นๆ

ที่	โครงการ	วัตถุประสงค์	เป้าหมาย (ผลผลิตของโครงการ)	งบประมาณและที่ผ่านมา			ตัวชี้วัด (KPI)	ผลลัพธ์ที่คาดว่าจะได้รับ	หน่วยงาน ที่รับผิดชอบ
				๒๕๖๐ (บาท)	๒๕๖๑ (บาท)	๒๕๖๒ (บาท)			
๒๓	โครงการก่อสร้างกำแพงกันดิน คสล. เลียบคลองพระยาพาน ม.๕,๗ ต.พระประโทน เชื่อมต่อ ม.๓ ต.ถนนขาด อ.เมืองฯ (ทต.โพรงมะเดื่อ)	ป้องกันการพังทลายของหน้าดินและป้องกันน้ำท่วม	สูง ๒ เมตร ยาว ๒๒๐ เมตร		๑,๔๕๒,๐๐๐		ขนาดความสูง ความยาว	ป้องกันการพังทลายของหน้าดิน, รักษาสภาพแวดล้อมและป้องกันน้ำท่วม	กองแผนฯ กองคลัง กองช่าง กองพัสดุ
๒๔	โครงการก่อสร้างกำแพงกันดิน คสล. ม.๖ - ๗ - ๑๐ ต.มาบแค เชื่อมต่อ ต.ทุ่งน้อย อ.เมืองฯ (ทต. มาบแค)	ป้องกันการพังทลายของหน้าดินและป้องกันน้ำท่วม	สูง ๑.๕๐ เมตร ยาว ๑๕๐ เมตร		๗๘๐,๐๐๐		ขนาดความสูง ความยาว	ป้องกันการพังทลายของหน้าดิน, รักษาสภาพแวดล้อมและป้องกันน้ำท่วม	กองแผนฯ กองคลัง กองช่าง กองพัสดุ
๒๕	โครงการก่อสร้างกำแพงกันดิน คสล. เลียบคลองราชพฤกษ์ ม.๕ ต.สนามจันทร์ เชื่อมต่อ ต.ห้วยจรเข้ อ.เมืองฯ (ทต.โพรงมะเดื่อ)	ป้องกันการพังทลายของหน้าดินและป้องกันน้ำท่วม	สูง ๑.๕๐ เมตร ยาว ๓๘๐ เมตร			๑,๙๗๖,๐๐๐	ขนาดความสูง ความยาว	ป้องกันการพังทลายของหน้าดิน, รักษาสภาพแวดล้อมและป้องกันน้ำท่วม	กองแผนฯ กองคลัง กองช่าง กองพัสดุ
๒๖	โครงการก่อสร้างกำแพงกันดิน คสล. เลียบคลองท่าผา - บางแก้ว ม.๕ ต.สนามจันทร์ เชื่อมต่อ ต.บางแขม อ.เมืองฯ	ป้องกันการพังทลายของหน้าดินและป้องกันน้ำท่วม	สูง ๑.๕๐ เมตร ยาว ๒๑๐ เมตร		๑,๐๙๒,๐๐๐		ขนาดความสูง ความยาว	ป้องกันการพังทลายของหน้าดิน, รักษาสภาพแวดล้อมและป้องกันน้ำท่วม	กองแผนฯ กองคลัง กองช่าง กองพัสดุ

๖. ยุทธศาสตร์การพัฒนาด้านบริการสาธารณะ

แนวทางที่ ๕ พัฒนาแหล่งน้ำ คูคลอง และระบบชลประทาน เพื่อการอุปโภค - บริโภค การเกษตรและอื่นๆ

ที่	โครงการ	วัตถุประสงค์	เป้าหมาย (ผลผลิตของโครงการ)	งบประมาณและที่ผ่านมา			ตัวชี้วัด (KPI)	ผลลัพธ์ที่คาดว่าจะได้รับ	หน่วยงาน ที่รับผิดชอบ
				๒๕๖๐ (บาท)	๒๕๖๑ (บาท)	๒๕๖๒ (บาท)			
๒๗	โครงการก่อสร้างกำแพงกันดิน คสล. เลียบคลองเจดีย์บูชา ร.๑ ซ หมู่ที่ ๓,๔ ต.สามควายเผือก อ.เมืองฯ	ป้องกันการพังทลายของหน้าดินและป้องกันน้ำท่วม	สูง ๒.๕๐ เมตร ยาว ๒๒๐ เมตร			๒,๑๕๖,๐๐๐	ขนาดความสูง ความยาว	ป้องกันการพังทลายของหน้าดิน, รักษาสภาพแวดล้อมและป้องกันน้ำท่วม	กองแผนฯ กองคลัง กองช่าง กองพัสดุ
๒๘	โครงการก่อสร้างกำแพงกันดิน คสล. เลียบคลองเจดีย์บูชา ร.๑ ซ หมู่ที่ ๔ ต.สามควายเผือก อ.เมืองฯ	ป้องกันการพังทลายของหน้าดินและป้องกันน้ำท่วม	สูง ๒.๕๐ เมตร ยาว ๒๕๐ เมตร		๒,๔๕๐,๐๐๐		ขนาดความสูง ความยาว	ป้องกันการพังทลายของหน้าดิน, รักษาสภาพแวดล้อมและป้องกันน้ำท่วม	กองแผนฯ กองคลัง กองช่าง กองพัสดุ
๒๙	โครงการก่อสร้างกำแพงกันดิน คสล. เลียบคลองเจดีย์บูชา ร.๑ ซ หมู่ที่ ๕ ต.สามควายเผือก อ.เมืองฯ	ป้องกันการพังทลายของหน้าดินและป้องกันน้ำท่วม	สูง ๒.๕๐ เมตร ยาว ๒๕๐ เมตร			๒,๔๕๐,๐๐๐	ขนาดความสูง ความยาว	ป้องกันการพังทลายของหน้าดิน, รักษาสภาพแวดล้อมและป้องกันน้ำท่วม	กองแผนฯ กองคลัง กองช่าง กองพัสดุ
๓๐	โครงการก่อสร้างกำแพงกันดิน คสล. หมู่ที่ ๔ ต.สามควายเผือก เชื่อมต่อ ม.๓ ต.ธรรมศาลา , ม.๓ ต.ทุ่งน้อย อ.เมืองฯ	ป้องกันการพังทลายของหน้าดินและป้องกันน้ำท่วม	สูง ๒ เมตร ยาว ๗๕ เมตร		๔๙๕,๐๐๐		ขนาดความสูง ความยาว	ป้องกันการพังทลายของหน้าดิน, รักษาสภาพแวดล้อมและป้องกันน้ำท่วม	กองแผนฯ กองคลัง กองช่าง กองพัสดุ

๖. ยุทธศาสตร์การพัฒนาด้านบริการสาธารณะ

แนวทางที่ ๕ พัฒนาแหล่งน้ำ คูคลอง และระบบชลประทาน เพื่อการอุปโภค - บริโภค การเกษตรและอื่นๆ

ที่	โครงการ	วัตถุประสงค์	เป้าหมาย (ผลผลิตของโครงการ)	งบประมาณและที่ผ่านมา			ตัวชี้วัด (KPI)	ผลลัพธ์ที่คาดว่าจะได้รับ	หน่วยงาน ที่รับผิดชอบ
				๒๕๖๐ (บาท)	๒๕๖๑ (บาท)	๒๕๖๒ (บาท)			
๓๑	โครงการก่อสร้างกำแพงกันดิน คสล. เลียบคลองชัยพฤกษ์ ม.๖,๓ ต.ห้วยจรเข้ เชื่อมต่อ ต.สนามจันทร์ อ.เมืองฯ (ทต.โพรงมะเดื่อ)	ป้องกันการพังทลาย ของหน้าดินและ ป้องกันน้ำท่วม	สูง ๒ เมตร ยาว ๒๔๐ เมตร	๑,๕๘๔,๐๐๐			ขนาดความสูง ความยาว	ป้องกันการพังทลาย ของหน้าดิน, รักษา สภาพแวดล้อมและ ป้องกันน้ำท่วม	กองแผนฯ กองคลัง กองช่าง กองพัสดุ
๓๒	โครงการก่อสร้างกำแพงกันดิน คสล. เลียบคลองห้วยจรเข้ ทั้งสองฝั่ง ต.ห้วยจรเข้ เชื่อมต่อ ทน.นครปฐม, ต.พระประโทน อ.เมือง	ป้องกันการพังทลาย ของหน้าดินและ ป้องกันน้ำท่วม	สูง ๒ เมตร ยาว ๒๔๐ เมตร			๑,๕๘๔,๐๐๐	ขนาดความสูง ความยาว	ป้องกันการพังทลาย ของหน้าดิน, รักษา สภาพแวดล้อมและ ป้องกันน้ำท่วม	กองแผนฯ กองคลัง กองช่าง กองพัสดุ
อ.สามพราน									
๓๓	โครงการก่อสร้างกำแพงกันดิน คสล. ริมคลองบางซื่อ ทั้งสองฝั่ง ต.กระทุ่มล้ม อ.สามพราน (พร้อมขุดลอกคลอง) (ทม.กระทุ่มล้ม)	ป้องกันการพังทลาย ของหน้าดินและ ป้องกันน้ำท่วม	สูง ๒ เมตร ยาว ๒๐๐ เมตร		๑,๓๒๐,๐๐๐		ขนาดความสูง ความยาว	ป้องกันการพังทลาย ของหน้าดิน, รักษา สภาพแวดล้อมและ ป้องกันน้ำท่วม	กองแผนฯ กองคลัง กองช่าง กองพัสดุ
๓๔	โครงการก่อสร้างกำแพงกันดิน คสล. บริเวณถนนสาย วิบูลย์ จินดาภรณ์ ม.๕ ต.คลองจินดา เชื่อมต่อ ต.ตลาดจินดา อ.สามพราน พิกัด E ๑๐๐ ๑๖๒๐๑๐ N ๑๓ ๗๒๕๕๒	ป้องกันการพังทลาย ของหน้าดินและ ป้องกันน้ำท่วม	สูง ๒ เมตร ยาว ๒๕๐ เมตร			๑,๖๕๐,๐๐๐	ขนาดความสูง ความยาว	ป้องกันการพังทลาย ของหน้าดิน, รักษา สภาพแวดล้อมและ ป้องกันน้ำท่วม	กองแผนฯ กองคลัง กองช่าง กองพัสดุ

๖. ยุทธศาสตร์การพัฒนาด้านบริการสาธารณะ

แนวทางที่ ๕ พัฒนาแหล่งน้ำ คูคลอง และระบบชลประทาน เพื่อการอุปโภค - บริโภค การเกษตรและอื่นๆ

ที่	โครงการ	วัตถุประสงค์	เป้าหมาย (ผลผลิตของโครงการ)	งบประมาณและที่ผ่านมา			ตัวชี้วัด (KPI)	ผลลัพธ์ที่คาดว่าจะได้รับ	หน่วยงาน ที่รับผิดชอบ
				๒๕๖๐ (บาท)	๒๕๖๑ (บาท)	๒๕๖๒ (บาท)			
๓๕	โครงการก่อสร้างกำแพงกันดิน คสล. เลียบคลองโพธิ์ ม.๕ ต.คลองใหม่ อ.สามพราน เชื่อมต่อ ต.ท่ากระชับ, ต.โคกพระเจดีย์ อ.นครชัยศรี	ป้องกันการพังทลาย ของหน้าดินและ ป้องกันน้ำท่วม	สูง ๒ เมตร ยาว ๙๙๒ เมตร	๖,๓๖๔,๐๐๐			ขนาดความสูง ความยาว	ป้องกันการพังทลาย ของหน้าดิน, รักษา สภาพแวดล้อมและ ป้องกันน้ำท่วม	กองแผนฯ กองคลัง กองช่าง กองพัสดุ
๓๖	โครงการก่อสร้างกำแพงกันดิน คสล. สายเทพนิมิต ม.๕ ต.คลองใหม่ อ.สามพราน	ป้องกันการพังทลาย ของหน้าดินและ ป้องกันน้ำท่วม	สูง ๒ เมตร ยาว ๒๒๐ เมตร		๑,๔๕๒,๐๐๐		ขนาดความสูง ความยาว	ป้องกันการพังทลาย ของหน้าดิน, รักษา สภาพแวดล้อมและ ป้องกันน้ำท่วม	กองแผนฯ กองคลัง กองช่าง กองพัสดุ
๓๗	โครงการก่อสร้างกำแพงกันดิน คสล. จากบ้านนายเสนาะ พงษ์โพธิ์ ม.๒ ต.ตลาดจินดา อ.สามพราน เชื่อมต่อ ม.๘ ต.ดอนยายหอม อ.เมือง	ป้องกันการพังทลาย ของหน้าดินและ ป้องกันน้ำท่วม	สูง ๒ เมตร ยาว ๑๙๐ เมตร			๑,๒๕๔,๐๐๐	ขนาดความสูง ความยาว	ป้องกันการพังทลาย ของหน้าดิน, รักษา สภาพแวดล้อมและ ป้องกันน้ำท่วม	กองแผนฯ กองคลัง กองช่าง กองพัสดุ
๓๘	โครงการก่อสร้างกำแพงกันดิน คสล. เลียบคลองจรเข้มด ม.๓ ต.ตลาดจินดา อ.สามพราน เชื่อมต่อ ม.๙ ต.ดอนยายหอม อ.เมือง	ป้องกันการพังทลาย ของหน้าดินและ ป้องกันน้ำท่วม	สูง ๒ เมตร ยาว ๑๗๐ เมตร		๑,๑๒๒,๐๐๐		ขนาดความสูง ความยาว	ป้องกันการพังทลาย ของหน้าดิน, รักษา สภาพแวดล้อมและ ป้องกันน้ำท่วม	กองแผนฯ กองคลัง กองช่าง กองพัสดุ

๖. ยุทธศาสตร์การพัฒนาด้านบริการสาธารณะ

แนวทางที่ ๕ พัฒนาแหล่งน้ำ คูคลอง และระบบชลประทาน เพื่อการอุปโภค - บริโภค การเกษตรและอื่นๆ

ที่	โครงการ	วัตถุประสงค์	เป้าหมาย (ผลผลิตของโครงการ)	งบประมาณและที่ผ่านมา			ตัวชี้วัด (KPI)	ผลลัพธ์ที่คาดว่าจะได้รับ	หน่วยงาน ที่รับผิดชอบ
				๒๕๖๐ (บาท)	๒๕๖๑ (บาท)	๒๕๖๒ (บาท)			
๓๙	โครงการก่อสร้างกำแพงกันดิน คสล. เลียบคลองจรเข้มด ม.๔ ต.ตลาดจินดา อ.สามพราน เชื่อมต่อ ม.๙ ต.ดอนยายหอม อ.เมือง	ป้องกันการพังทลายของหน้าดินและป้องกันน้ำท่วม	สูง ๒ เมตร ยาว ๑๙๐ เมตร			๑,๒๕๔,๐๐๐	ขนาดความสูง ความยาว	ป้องกันการพังทลายของหน้าดิน, รักษาสภาพแวดล้อมและป้องกันน้ำท่วม	กองแผนฯ กองคลัง กองช่าง กองพัสดุ
๔๐	โครงการก่อสร้างกำแพงกันดิน คสล. ริมคลองครามตลอดแนว ม.๖ ต.ทรงคนอง เชื่อมต่อ ม.๑ ต.หอมเกร็ด อ.สามพราน	ป้องกันการพังทลายของหน้าดินและป้องกันน้ำท่วม	สูง ๒ เมตร ยาว ๒๐๐ เมตร			๑,๓๒๐,๐๐๐	ขนาดความสูง ความยาว	ป้องกันการพังทลายของหน้าดิน, รักษาสภาพแวดล้อมและป้องกันน้ำท่วม	กองแผนฯ กองคลัง กองช่าง กองพัสดุ
๔๑	โครงการก่อสร้างกำแพงกันดิน คสล. เลียบคลอง ม.๑ ต.บางกระทีก เชื่อมต่อ ต.กระทุ่มล้ม อ.สามพราน	ป้องกันการพังทลายของหน้าดินและป้องกันน้ำท่วม	สูง ๒ เมตร ยาว ๑๗๑ เมตร	๑,๐๙๒,๕๐๐			ขนาดความสูง ความยาว	ป้องกันการพังทลายของหน้าดิน, รักษาสภาพแวดล้อมและป้องกันน้ำท่วม	กองแผนฯ กองคลัง กองช่าง กองพัสดุ
๔๒	โครงการก่อสร้างกำแพงกันดิน คสล. เลียบคลองวัฒนา ม.๖ ต.บางกระทีก อ.สามพราน เชื่อมต่อ ต.ศาลายา อ.พุทธมณฑล	ป้องกันการพังทลายของหน้าดินและป้องกันน้ำท่วม	สูง ๒ เมตร ยาว ๒๒๕ เมตร		๑,๔๘๕,๐๐๐		ขนาดความสูง ความยาว	ป้องกันการพังทลายของหน้าดิน, รักษาสภาพแวดล้อมและป้องกันน้ำท่วม	กองแผนฯ กองคลัง กองช่าง กองพัสดุ

๖. ยุทธศาสตร์การพัฒนาด้านบริการสาธารณะ

แนวทางที่ ๕ พัฒนาแหล่งน้ำ คูคลอง และระบบชลประทาน เพื่อการอุปโภค - บริโภค การเกษตรและอื่นๆ

ที่	โครงการ	วัตถุประสงค์	เป้าหมาย (ผลผลิตของโครงการ)	งบประมาณและที่ผ่านมา			ตัวชี้วัด (KPI)	ผลลัพธ์ที่คาดว่าจะได้รับ	หน่วยงาน ที่รับผิดชอบ
				๒๕๖๐ (บาท)	๒๕๖๑ (บาท)	๒๕๖๒ (บาท)			
๔๓	โครงการก่อสร้างกำแพงกันดิน คสล. เลียบคลองรางหนองเส้า ม.๑ ต.บางกระพิก เชื่อมต่อ ต.กระทุ่มล้ม อ.สามพราน	ป้องกันการพังทลายของหน้าดินและป้องกันน้ำท่วม	สูง ๒ เมตร ยาว ๒๒๐ เมตร	๑,๙๐๗,๔๐๐			ขนาดความสูง ความยาว	ป้องกันการพังทลายของหน้าดิน, รักษาสภาพแวดล้อมและป้องกันน้ำท่วม	กองแผนฯ กองคลัง กองช่าง กองพัสดุ
๔๔	โครงการก่อสร้างกำแพงกันดิน คสล. เลียบคลองประสพสุข ม.๑ - ม.๕ ต.บางช้าง เชื่อมต่อ ต.คลองจินดา อ.สามพราน	ป้องกันการพังทลายของหน้าดินและป้องกันน้ำท่วม	สูง ๒ เมตร ยาว ๒๘๐ เมตร			๑,๘๔๘,๐๐๐	ขนาดความสูง ความยาว	ป้องกันการพังทลายของหน้าดิน, รักษาสภาพแวดล้อมและป้องกันน้ำท่วม	กองแผนฯ กองคลัง กองช่าง กองพัสดุ
๔๕	โครงการก่อสร้างกำแพงกันดิน คสล. ริมคลองสองบาง ม.๘ ต.บางช้าง อ.สามพราน	ป้องกันการพังทลายของหน้าดินและป้องกันน้ำท่วม	สูง ๒ เมตร ยาว ๑๑๐ เมตร	๗๒๖,๐๐๐			ขนาดความสูง ความยาว	ป้องกันการพังทลายของหน้าดิน, รักษาสภาพแวดล้อมและป้องกันน้ำท่วม	กองแผนฯ กองคลัง กองช่าง กองพัสดุ
๔๖	โครงการก่อสร้างกำแพงกันดิน คสล. คลองตาโตะ ม.๑๐ ต.บางช้าง เชื่อมต่อ ต.บ้านใหม่ อ.สามพราน	ป้องกันการพังทลายของหน้าดินและป้องกันน้ำท่วม	สูง ๑.๕๐ เมตร ยาว ๒๔๕ เมตร		๑,๒๗๔,๐๐๐		ขนาดความสูง ความยาว	ป้องกันการพังทลายของหน้าดิน, รักษาสภาพแวดล้อมและป้องกันน้ำท่วม	กองแผนฯ กองคลัง กองช่าง กองพัสดุ

๖. ยุทธศาสตร์การพัฒนาด้านบริการสาธารณะ

แนวทางที่ ๕ พัฒนาแหล่งน้ำ คูคลอง และระบบชลประทาน เพื่อการอุปโภค - บริโภค การเกษตรและอื่นๆ

ที่	โครงการ	วัตถุประสงค์	เป้าหมาย (ผลผลิตของโครงการ)	งบประมาณและที่ผ่านมา			ตัวชี้วัด (KPI)	ผลลัพธ์ที่คาดว่าจะได้รับ	หน่วยงาน ที่รับผิดชอบ
				๒๕๖๐ (บาท)	๒๕๖๑ (บาท)	๒๕๖๒ (บาท)			
๔๗	โครงการก่อสร้างกำแพงกันดิน คสล. สายสมจิตรพัฒนา ม.๕ ต.บางช้าง เชื่อมต่อ ม.๑๓ ต.คลองจินดา อ.สามพราน	ป้องกันการพังทลายของหน้าดินและป้องกันน้ำท่วม	สูง ๒ เมตร ยาว ๒๒๐ เมตร			๑,๔๕๒,๐๐๐	ขนาดความสูง ความยาว	ป้องกันการพังทลายของหน้าดิน, รักษาสภาพแวดล้อมและป้องกันน้ำท่วม	กองแผนฯ กองคลัง กองช่าง กองพัสดุ
๔๘	โครงการก่อสร้างกำแพงกันดิน คสล. สายประจักษ์อุทิศ ม.๖ ต.บางช้าง อ.สามพราน	ป้องกันการพังทลายของหน้าดินและป้องกันน้ำท่วม	สูง ๒ เมตร ยาว ๒๐๐ เมตร		๑,๓๒๐,๐๐๐		ขนาดความสูง ความยาว	ป้องกันการพังทลายของหน้าดิน, รักษาสภาพแวดล้อมและป้องกันน้ำท่วม	กองแผนฯ กองคลัง กองช่าง กองพัสดุ
๔๙	โครงการก่อสร้างเขื่อนกำแพงกันดิน คสล. ริมคลองซอยหมอคง (ต่อโครงการเดิม) บ้านคลองสามบาท ม.๑ ต.บางเตย อ.สามพราน พิกัด E ๑๕๒๕๒๖๓ N ๑๕๒๔๗๓๑	ป้องกันการพังทลายของหน้าดินและป้องกันน้ำท่วม	สูง ๒ เมตร ยาว ๒๓๐ เมตร			๑,๕๑๘,๐๐๐	ขนาดความสูง ความยาว	ป้องกันการพังทลายของหน้าดิน, รักษาสภาพแวดล้อมและป้องกันน้ำท่วม	กองแผนฯ กองคลัง กองช่าง กองพัสดุ
๕๐	โครงการก่อสร้างเขื่อนกำแพงกันดิน คสล. เลียบคลองบางเตย (ต่อโครงการเดิม) บ้านคอร่าง ม.๒ ต.บางเตย อ.สามพราน	ป้องกันการพังทลายของหน้าดินและป้องกันน้ำท่วม	สูง ๒ เมตร ยาว ๒๑๐ เมตร			๑,๓๘๖,๐๐๐	ขนาดความสูง ความยาว	ป้องกันการพังทลายของหน้าดิน, รักษาสภาพแวดล้อมและป้องกันน้ำท่วม	กองแผนฯ กองคลัง กองช่าง กองพัสดุ

๖. ยุทธศาสตร์การพัฒนาด้านบริการสาธารณะ

แนวทางที่ ๕ พัฒนาแหล่งน้ำ คูคลอง และระบบชลประทาน เพื่อการอุปโภค - บริโภค การเกษตรและอื่นๆ

ที่	โครงการ	วัตถุประสงค์	เป้าหมาย (ผลผลิตของโครงการ)	งบประมาณและที่ผ่านมา			ตัวชี้วัด (KPI)	ผลลัพธ์ที่คาดว่าจะได้รับ	หน่วยงาน ที่รับผิดชอบ
				๒๕๖๐ (บาท)	๒๕๖๑ (บาท)	๒๕๖๒ (บาท)			
๕๑	โครงการก่อสร้างกำแพงกันดิน คสล. เลียบคลองแยกคลองบางประแดง เริ่มจากบ้านนายจรัส เกตุรักษา หมู่ที่ ๓ ต.บ้านใหม่ เชื่อมต่อ ม.๑๐ ต.บางช้าง อ.สามพราน	ป้องกันการพังทลายของหน้าดินและป้องกันน้ำท่วม	สูง ๒ เมตร ยาว ๑๘๑ เมตร		๑,๑๙๔,๖๐๐		ขนาดความสูง ความยาว	ป้องกันการพังทลายของหน้าดิน, รักษาสภาพแวดล้อมและป้องกันน้ำท่วม	กองแผนฯ กองคลัง กองช่าง กองพัสดุ
๕๒	โครงการก่อสร้างกำแพงกันดิน คสล. เลียบถนนซอย ๙ ม.๒ ต.บ้านใหม่ เชื่อมต่อ ม.๑๐ ต.บางช้าง อ.สามพราน	ป้องกันการพังทลายของหน้าดินและป้องกันน้ำท่วม	สูง ๒ เมตร ยาว ๒๓๐ เมตร			๑,๕๑๘,๐๐๐	ขนาดความสูง ความยาว	ป้องกันการพังทลายของหน้าดิน, รักษาสภาพแวดล้อมและป้องกันน้ำท่วม	กองแผนฯ กองคลัง กองช่าง กองพัสดุ
๕๓	โครงการก่อสร้างกำแพงกันดิน คสล. บริเวณคลองสวนผัก เริ่มจากที่ดินนางวาสนา เสนียวงศ์ ณ อยุธยา ถึง ที่ดินนายบุญชูบ ต้นสวน ม.๔ ต.บ้านใหม่ อ.สามพราน	ป้องกันการพังทลายของหน้าดินและป้องกันน้ำท่วม	สูง ๒ เมตร ยาว ๒๒๐ เมตร		๑,๔๕๒,๐๐๐		ขนาดความสูง ความยาว	ป้องกันการพังทลายของหน้าดิน, รักษาสภาพแวดล้อมและป้องกันน้ำท่วม	กองแผนฯ กองคลัง กองช่าง กองพัสดุ
๕๔	โครงการก่อสร้างกำแพงกันดิน คสล. บ้านสวนผัก ซอย ๒ ม.๔ ต.บ้านใหม่ เชื่อมต่อ ต.อ้อมใหญ่ อ.สามพราน	ป้องกันการพังทลายของหน้าดินและป้องกันน้ำท่วม	สูง ๒ เมตร ยาว ๑๐๐ เมตร		๖๖๐,๐๐๐		ขนาดความสูง ความยาว	ป้องกันการพังทลายของหน้าดิน, รักษาสภาพแวดล้อมและป้องกันน้ำท่วม	กองแผนฯ กองคลัง กองช่าง กองพัสดุ

๖. ยุทธศาสตร์การพัฒนาด้านบริการสาธารณะ

แนวทางที่ ๕ พัฒนาแหล่งน้ำ คูคลอง และระบบชลประทาน เพื่อการอุปโภค - บริโภค การเกษตรและอื่นๆ

ที่	โครงการ	วัตถุประสงค์	เป้าหมาย (ผลผลิตของโครงการ)	งบประมาณและที่ผ่านมา			ตัวชี้วัด (KPI)	ผลลัพธ์ที่คาดว่าจะได้รับ	หน่วยงาน ที่รับผิดชอบ
				๒๕๖๐ (บาท)	๒๕๖๑ (บาท)	๒๕๖๒ (บาท)			
๕๕	โครงการก่อสร้างกำแพงกันดิน คสล. เริ่มจากคลองศาลเจ้า ม.๔ ต.บ้านใหม่ เชื่อมต่อ ต.อ้อมใหญ่ อ.สามพราน	ป้องกันการพังทลายของหน้าดินและป้องกันน้ำท่วม	สูง ๒ เมตร ยาว ๒๐๐ เมตร			๑,๓๒๐,๐๐๐	ขนาดความสูง ความยาว	ป้องกันการพังทลายของหน้าดิน, รักษาสภาพแวดล้อมและป้องกันน้ำท่วม	กองแผนฯ กองคลัง กองช่าง กองพัสดุ
๕๖	โครงการก่อสร้างกำแพงกันดิน คสล.เริ่มจากหมู่บ้านอวยชัย ริเวอร์ไซด์ เลียบคลองแยกคลองขุดใหญ่ ม.๒ ต.บ้านใหม่ ถึงที่ดินนายแป้น กิจสวัสดิ์ เชื่อมต่อ ต.อ้อมใหญ่ อ.สามพราน	ป้องกันการพังทลายของหน้าดินและป้องกันน้ำท่วม	สูง ๒ เมตร ยาว ๒๐๐ เมตร			๑,๓๒๐,๐๐๐	ขนาดความสูง ความยาว	ป้องกันการพังทลายของหน้าดิน, รักษาสภาพแวดล้อมและป้องกันน้ำท่วม	กองแผนฯ กองคลัง กองช่าง กองพัสดุ
๕๗	โครงการก่อสร้างกำแพงกันดิน คสล. เลียบถนน หมู่ที่ ๒ ต.บ้านใหม่ อ.สามพราน	ป้องกันการพังทลายของหน้าดินและป้องกันน้ำท่วม	สูง ๑.๕๐ เมตร ยาว ๑๘๗ เมตร	๙๐๓,๐๐๐			ขนาดความสูง ความยาว	ป้องกันการพังทลายของหน้าดิน, รักษาสภาพแวดล้อมและป้องกันน้ำท่วม	กองแผนฯ กองคลัง กองช่าง กองพัสดุ
๕๘	โครงการก่อสร้างกำแพงกันดิน คสล. ตลอดแนวคลองแยกบางประแดง ม.๓ ต.บ้านใหม่ เชื่อมต่อ ม.๑๐ ต.บางช้าง อ.สามพราน	ป้องกันการพังทลายของหน้าดินและป้องกันน้ำท่วม	สูง ๒ เมตร ยาว ๒๐๐ เมตร		๑,๓๒๐,๐๐๐		ขนาดความสูง ความยาว	ป้องกันการพังทลายของหน้าดิน, รักษาสภาพแวดล้อมและป้องกันน้ำท่วม	กองแผนฯ กองคลัง กองช่าง กองพัสดุ

๖. ยุทธศาสตร์การพัฒนาด้านบริการสาธารณะ

แนวทางที่ ๕ พัฒนาแหล่งน้ำ คูคลอง และระบบชลประทาน เพื่อการอุปโภค - บริโภค การเกษตรและอื่นๆ

ที่	โครงการ	วัตถุประสงค์	เป้าหมาย (ผลผลิตของโครงการ)	งบประมาณและที่ผ่านมา			ตัวชี้วัด (KPI)	ผลลัพธ์ที่คาดว่าจะได้รับ	หน่วยงาน ที่รับผิดชอบ
				๒๕๖๐ (บาท)	๒๕๖๑ (บาท)	๒๕๖๒ (บาท)			
๕๙	โครงการก่อสร้างกำแพงกันดิน คสล. เลียบคลองหน้าวัด ม.๒ ต.ยายชา เชื่อมต่อ ม.๔ ต.ท่าตลาด อ.สามพราน	ป้องกันการพังทลายของหน้าดินและป้องกันน้ำท่วม	สูง ๒ เมตร ยาว ๒๐๐ เมตร			๑,๓๒๐,๐๐๐	ขนาดความสูง ความยาว	ป้องกันการพังทลายของหน้าดิน, รักษาสภาพแวดล้อมและป้องกันน้ำท่วม	กองแผนฯ กองคลัง กองช่าง กองพัสดุ
๖๐	โครงการก่อสร้างกำแพงกันดิน คสล. เลียบคลองสรรเพชญน้อย (ฝั่งตรงข้าม) ม.๕ ต.ยายชา เชื่อมต่อ ทม.สามพราน อ.สามพราน	ป้องกันการพังทลายของหน้าดินและป้องกันน้ำท่วม	สูง ๒ เมตร ยาว ๒๐๐ เมตร		๑,๓๒๐,๐๐๐		ขนาดความสูง ความยาว	ป้องกันการพังทลายของหน้าดิน, รักษาสภาพแวดล้อมและป้องกันน้ำท่วม	กองแผนฯ กองคลัง กองช่าง กองพัสดุ
๖๑	โครงการก่อสร้างกำแพงกันดิน คสล. เลียบคลองฉางต่อจากของเดิมถึงบริเวณสะพานคลองฉางบริเวณ บ.แจ้คสันจิวเวल्ली จำกัด ม.๑๒ ต.ไร่ขิง เชื่อมต่อ ต.กระทุ่มล้ม อ.สามพราน (เขต ทม.ไร่ขิง)	ป้องกันการพังทลายของหน้าดินและป้องกันน้ำท่วม	สูง ๒.๕๐ เมตร ยาว ๑๙๕ เมตร			๑,๙๑๑,๐๐๐	ขนาดความสูง ความยาว	ป้องกันการพังทลายของหน้าดิน, รักษาสภาพแวดล้อมและป้องกันน้ำท่วม	กองแผนฯ กองคลัง กองช่าง กองพัสดุ
๖๒	โครงการก่อสร้างกำแพงกันดิน คสล. ริมคลองท่าพูด ซอย ไร่ขิง ๒๘ (ต่อจากของเดิม) ถึงสามแยกคลองรางเตยและคลองวัดท่าพูด ต.ไร่ขิง เชื่อมต่อ ต.กระทุ่มล้ม อ.สามพราน (เขต ทม.ไร่ขิง)	ป้องกันการพังทลายของหน้าดินและป้องกันน้ำท่วม	สูง ๒.๕๐ เมตร ยาว ๒๐๐ เมตร		๑,๙๖๐,๐๐๐		ขนาดความสูง ความยาว	ป้องกันการพังทลายของหน้าดิน, รักษาสภาพแวดล้อมและป้องกันน้ำท่วม	กองแผนฯ กองคลัง กองช่าง กองพัสดุ

๖. ยุทธศาสตร์การพัฒนาด้านบริการสาธารณะ

แนวทางที่ ๕ พัฒนาแหล่งน้ำ คูคลอง และระบบชลประทาน เพื่อการอุปโภค - บริโภค การเกษตรและอื่นๆ

ที่	โครงการ	วัตถุประสงค์	เป้าหมาย (ผลผลิตของโครงการ)	งบประมาณและที่ผ่านมา			ตัวชี้วัด (KPI)	ผลลัพธ์ที่คาดว่าจะได้รับ	หน่วยงาน ที่รับผิดชอบ
				๒๕๖๐ (บาท)	๒๕๖๑ (บาท)	๒๕๖๒ (บาท)			
๖๓	โครงการก่อสร้างกำแพงกันดิน คสล. เลียบคลอง ม.๗ ต.คลองใหม่ อ.สามพราน (ทม.สามพราน)	ป้องกันการพังทลายของหน้าดินและป้องกันน้ำท่วม	สูง ๒ เมตร ยาว ๓๐๐ เมตร		๑,๙๘๐,๐๐๐		ขนาดความสูง ความยาว	ป้องกันการพังทลายของหน้าดิน, รักษาสภาพแวดล้อมและป้องกันน้ำท่วม	กองแผนฯ กองคลัง กองช่าง กองพัสดุ
๖๔	โครงการก่อสร้างกำแพงกันดิน คสล. เลียบถนนหลัง ร.ร. นายร้อยสามพราน ม.๗ ต.สามพราน เชื่อมต่อ ต.ยายชา อ.สามพราน (ทม.สามพราน)	ป้องกันการพังทลายของหน้าดินและป้องกันน้ำท่วม	สูง ๒ เมตร ยาว ๒๓๐ เมตร			๑,๕๑๘,๐๐๐	ขนาดความสูง ความยาว	ป้องกันการพังทลายของหน้าดิน, รักษาสภาพแวดล้อมและป้องกันน้ำท่วม	กองแผนฯ กองคลัง กองช่าง กองพัสดุ
๖๕	โครงการก่อสร้างกำแพงกันดิน คสล. ริมคลองบ้านนายประยูร มาสวัสดิ์ (ลุงถึก) ม.๖ ต.สามพราน อ.สามพราน	ป้องกันการพังทลายของหน้าดินและป้องกันน้ำท่วม	สูง ๑.๕๐ เมตร ยาว ๑๐๐ เมตร	๕๒๐,๐๐๐			ขนาดความสูง ความยาว	ป้องกันการพังทลายของหน้าดิน, รักษาสภาพแวดล้อมและป้องกันน้ำท่วม	กองแผนฯ กองคลัง กองช่าง กองพัสดุ
๖๖	โครงการก่อสร้างกำแพงกันดิน คสล. ริมถนนคอนกรีตสายบ้านนายประยูร มาสวัสดิ์ (ลุงถึก) ม.๖ ต.สามพราน อ.สามพราน	ป้องกันการพังทลายของหน้าดินและป้องกันน้ำท่วม	สูง ๑.๕๐ เมตร ยาว ๒๔๐ เมตร			๑,๒๔๘,๐๐๐	ขนาดความสูง ความยาว	ป้องกันการพังทลายของหน้าดิน, รักษาสภาพแวดล้อมและป้องกันน้ำท่วม	กองแผนฯ กองคลัง กองช่าง กองพัสดุ

๖. ยุทธศาสตร์การพัฒนาด้านบริการสาธารณะ

แนวทางที่ ๕ พัฒนาแหล่งน้ำ คูคลอง และระบบชลประทาน เพื่อการอุปโภค - บริโภค การเกษตรและอื่นๆ

ที่	โครงการ	วัตถุประสงค์	เป้าหมาย (ผลผลิตของโครงการ)	งบประมาณและที่ผ่านมา			ตัวชี้วัด (KPI)	ผลลัพธ์ที่คาดว่าจะได้รับ	หน่วยงาน ที่รับผิดชอบ
				๒๕๖๐ (บาท)	๒๕๖๑ (บาท)	๒๕๖๒ (บาท)			
๖๗	โครงการก่อสร้างกำแพงกันดิน คสล. ริมคลองบ้านนายชลิต แจ่มสาคร ม.๔ ต.สามพราน อ.สามพราน	ป้องกันการพังทลาย ของหน้าดินและ ป้องกันน้ำท่วม	สูง ๒ เมตร ยาว ๑๙๗ เมตร			๑,๓๐๒,๐๐๐	ขนาดความสูง ความยาว	ป้องกันการพังทลาย ของหน้าดิน, รักษา สภาพแวดล้อมและ ป้องกันน้ำท่วม	กองแผนฯ กองคลัง กองช่าง กองพัสดุ
๖๘	โครงการก่อสร้างกำแพงกันดิน คสล. ริมคลองบ้านนางอรสา จินตามรกต ม.๔ ต.สามพราน อ.สามพราน	ป้องกันการพังทลาย ของหน้าดินและ ป้องกันน้ำท่วม	สูง ๑.๕๐ เมตร ยาว ๑๙๗ เมตร		๑,๐๒๔,๔๐๐		ขนาดความสูง ความยาว	ป้องกันการพังทลาย ของหน้าดิน, รักษา สภาพแวดล้อมและ ป้องกันน้ำท่วม	กองแผนฯ กองคลัง กองช่าง กองพัสดุ
๖๙	โครงการก่อสร้างกำแพงกันดิน คสล. ข้างสวนนายมาโนช ปิวท่าไม้ ม.๔ ต.สามพราน อ.สามพราน	ป้องกันการพังทลาย ของหน้าดินและ ป้องกันน้ำท่วม	สูง ๒ เมตร ยาว ๑๗๐ เมตร			๑,๑๒๒,๐๐๐	ขนาดความสูง ความยาว	ป้องกันการพังทลาย ของหน้าดิน, รักษา สภาพแวดล้อมและ ป้องกันน้ำท่วม	กองแผนฯ กองคลัง กองช่าง กองพัสดุ
๗๐	โครงการก่อสร้างกำแพงกันดิน คสล. จากบ้านนางวาสนา โหมดว่องไว ถึง บ้านนางละม่อม มณีโชติ ม.๓ ต.สามพราน อ.สามพราน	ป้องกันการพังทลาย ของหน้าดินและ ป้องกันน้ำท่วม	สูง ๒ เมตร ยาว ๑๔๐ เมตร			๑,๑๒๒,๐๐๐	ขนาดความสูง ความยาว	ป้องกันการพังทลาย ของหน้าดิน, รักษา สภาพแวดล้อมและ ป้องกันน้ำท่วม	กองแผนฯ กองคลัง กองช่าง กองพัสดุ

๖. ยุทธศาสตร์การพัฒนาด้านบริการสาธารณะ

แนวทางที่ ๕ พัฒนาแหล่งน้ำ คูคลอง และระบบชลประทาน เพื่อการอุปโภค - บริโภค การเกษตรและอื่นๆ

ที่	โครงการ	วัตถุประสงค์	เป้าหมาย (ผลผลิตของโครงการ)	งบประมาณและที่ผ่านมา			ตัวชี้วัด (KPI)	ผลลัพธ์ที่คาดว่าจะได้รับ	หน่วยงาน ที่รับผิดชอบ
				๒๕๖๐ (บาท)	๒๕๖๑ (บาท)	๒๕๖๒ (บาท)			
๗๑	โครงการก่อสร้างกำแพงกันดิน คสล. เลียบคลอง หมู่ที่ ๗ ต.สามพราน อ.สามพราน	ป้องกันการพังทลายของหน้าดินและป้องกันน้ำท่วม	สูง ๒ เมตร ยาว ๔๒๒ เมตร	๒,๗๐๑,๐๐๐			ขนาดความสูง ความยาว	ป้องกันการพังทลายของหน้าดิน, รักษาสภาพแวดล้อมและป้องกันน้ำท่วม	กองแผนฯ กองคลัง กองช่าง กองพัสดุ
๗๒	โครงการก่อสร้างกำแพงกันดิน คสล. เลียบคลอง หมู่ที่ ๙ ต.สามพราน อ.สามพราน	ป้องกันการพังทลายของหน้าดินและป้องกันน้ำท่วม	สูง ๒.๕๐ เมตร ยาว ๑๗๐ เมตร	๑,๖๘๖,๐๐๐			ขนาดความสูง ความยาว	ป้องกันการพังทลายของหน้าดิน, รักษาสภาพแวดล้อมและป้องกันน้ำท่วม	กองแผนฯ กองคลัง กองช่าง กองพัสดุ
๗๓	โครงการก่อสร้างกำแพงกันดิน คสล. ริมนน ม.๙ ต.สามพราน อ.สามพราน เริ่มจากหมู่บ้านแสนสบายถึง สามแยกบ้านนายศุภชัย สงกา	ป้องกันการพังทลายของหน้าดินและป้องกันน้ำท่วม	สูง ๑.๕๐ เมตร ยาว ๑๙๗ เมตร		๑,๐๒๔,๔๐๐		ขนาดความสูง ความยาว	ป้องกันการพังทลายของหน้าดิน, รักษาสภาพแวดล้อมและป้องกันน้ำท่วม	กองแผนฯ กองคลัง กองช่าง กองพัสดุ
อ.นครชัยศรี									
๗๔	โครงการก่อสร้างกำแพงกันดิน คสล. เลียบคลองสายกลาง หมู่ที่ ๑ ต.โคกพระเจดีย์ เชื่อมต่อ หมู่ที่ ๔ ต.ท่ากระชับ	ป้องกันการพังทลายของหน้าดินและ	สูง ๒ เมตร ยาว ๔๖๕ เมตร	๒,๙๕๗,๐๐๐			ขนาดความสูง ความยาว	ป้องกันการพังทลายของหน้าดิน, รักษา	กองแผนฯ กองคลัง

๖. ยุทธศาสตร์การพัฒนาด้านบริการสาธารณะ

แนวทางที่ ๕ พัฒนาแหล่งน้ำ คูคลอง และระบบชลประทาน เพื่อการอุปโภค - บริโภค การเกษตรและอื่นๆ

ที่	โครงการ	วัตถุประสงค์	เป้าหมาย (ผลผลิตของโครงการ)	งบประมาณและที่ผ่านมา			ตัวชี้วัด (KPI)	ผลลัพธ์ที่คาดว่าจะได้รับ	หน่วยงาน ที่รับผิดชอบ
				๒๕๖๐ (บาท)	๒๕๖๑ (บาท)	๒๕๖๒ (บาท)			
	อ.นครชัยศรี	ป้องกันน้ำท่วม						สภาพแวดล้อมและ ป้องกันน้ำท่วม	กองช่าง กองพัสดุ
๗๕	โครงการก่อสร้างกำแพงกันดิน คสล. เลียบคลองราง ทองกลาง ม.๒ ต.โคกพระเจดีย์ อ.นครชัยศรี เชื่อมต่อ ม.๖ ต.คลองจินดา อ.สามพราน	ป้องกันการพังทลาย ของหน้าดินและ ป้องกันน้ำท่วม	สูง ๒ เมตร ยาว ๒๑๐ เมตร			๑,๓๘๖,๐๐๐	ขนาดความสูง ความยาว	ป้องกันการพังทลาย ของหน้าดิน, รักษา สภาพแวดล้อมและ ป้องกันน้ำท่วม	กองแผนฯ กองคลัง กองช่าง กองพัสดุ
๗๖	โครงการก่อสร้างกำแพงกันดิน คสล. เลียบคลองรางสังกะสี หมู่ที่ ๕ ต.โคกพระเจดีย์ อ.นครชัยศรี เชื่อมต่อ หมู่ที่ ๑๑ ต.คลองจินดา อ.สามพราน	ป้องกันการพังทลาย ของหน้าดินและ ป้องกันน้ำท่วม	สูง ๒ เมตร ยาว ๒๑๐ เมตร		๑,๓๘๖,๐๐๐		ขนาดความสูง ความยาว	ป้องกันการพังทลาย ของหน้าดิน, รักษา สภาพแวดล้อมและ ป้องกันน้ำท่วม	กองแผนฯ กองคลัง กองช่าง กองพัสดุ
๗๗	โครงการก่อสร้างกำแพงกันดิน คสล. เลียบคลองบึงบางช้าง หมู่ที่ ๕ ต.โคกพระเจดีย์ อ.นครชัยศรี เชื่อมต่อ หมู่ที่ ๑๑ ต.คลองจินดา อ.สามพราน	ป้องกันการพังทลาย ของหน้าดินและ ป้องกันน้ำท่วม	สูง ๒ เมตร ยาว ๒๒๐ เมตร			๑,๔๕๒,๐๐๐	ขนาดความสูง ความยาว	ป้องกันการพังทลาย ของหน้าดิน, รักษา สภาพแวดล้อมและ ป้องกันน้ำท่วม	กองแผนฯ กองคลัง กองช่าง กองพัสดุ
๗๘	โครงการก่อสร้างกำแพงกันดิน คสล. เลียบรางโพรงเข้ หมู่ที่ ๒ ต.โคกพระเจดีย์ อ.นครชัยศรี เชื่อมต่อ หมู่ที่ ๖	ป้องกันการพังทลาย ของหน้าดินและ	สูง ๒ เมตร ยาว ๒๓๐ เมตร		๑,๕๑๘,๐๐๐		ขนาดความสูง ความยาว	ป้องกันการพังทลาย ของหน้าดิน, รักษา	กองแผนฯ กองคลัง

๖. ยุทธศาสตร์การพัฒนาด้านบริการสาธารณะ

แนวทางที่ ๕ พัฒนาแหล่งน้ำ คูคลอง และระบบชลประทาน เพื่อการอุปโภค - บริโภค การเกษตรและอื่นๆ

ที่	โครงการ	วัตถุประสงค์	เป้าหมาย (ผลผลิตของโครงการ)	งบประมาณและที่ผ่านมา			ตัวชี้วัด (KPI)	ผลลัพธ์ที่คาดว่าจะได้รับ	หน่วยงาน ที่รับผิดชอบ
				๒๕๖๐ (บาท)	๒๕๖๑ (บาท)	๒๕๖๒ (บาท)			
	ต.คลองจินดา อ.สามพราน	ป้องกันน้ำท่วม						สภาพแวดล้อมและ ป้องกันน้ำท่วม	กองช่าง กองพัสดุ
๗๙	โครงการก่อสร้างกำแพงกันดิน คสล. เลียบคลองวงพาด หมู่ที่ ๒ ต.โคกพระเจดีย์ อ.นครชัยศรี เชื่อมต่อ หมู่ที่ ๘ ต.ดอนยายหอม อ.เมือง	ป้องกันการพังทลาย ของหน้าดินและ ป้องกันน้ำท่วม	สูง ๒ เมตร ยาว ๒๑๐ เมตร			๑,๓๘๖,๐๐๐	ขนาดความสูง ความยาว	ป้องกันการพังทลาย ของหน้าดิน, รักษา สภาพแวดล้อมและ ป้องกันน้ำท่วม	กองแผนฯ กองคลัง กองช่าง กองพัสดุ
๘๐	โครงการก่อสร้างกำแพงกันดิน คสล. เลียบคลองรางบางเสือ หมู่ที่ ๓ ต.โคกพระเจดีย์ เชื่อมต่อ หมู่ที่ ๒ ต.บางระกำ อ.นครชัยศรี	ป้องกันการพังทลาย ของหน้าดินและ ป้องกันน้ำท่วม	สูง ๒ เมตร ยาว ๒๑๐ เมตร			๑,๓๘๖,๐๐๐	ขนาดความสูง ความยาว	ป้องกันการพังทลาย ของหน้าดิน, รักษา สภาพแวดล้อมและ ป้องกันน้ำท่วม	กองแผนฯ กองคลัง กองช่าง กองพัสดุ
๘๑	โครงการก่อสร้างกำแพงกันดิน คสล. เลียบคลองรางเต่าดำ หมู่ที่ ๓ ต.โคกพระเจดีย์ เชื่อมต่อ หมู่ที่ ๒ ต.บางระกำ อ.นครชัยศรี	ป้องกันการพังทลาย ของหน้าดินและ ป้องกันน้ำท่วม	สูง ๒ เมตร ยาว ๒๓๐ เมตร			๑,๕๑๘,๐๐๐	ขนาดความสูง ความยาว	ป้องกันการพังทลาย ของหน้าดิน, รักษา สภาพแวดล้อมและ ป้องกันน้ำท่วม	กองแผนฯ กองคลัง กองช่าง กองพัสดุ
๘๒	โครงการก่อสร้างกำแพงกันดิน คสล. เลียบซอยอุทิศ ๑	ป้องกันการพังทลาย	สูง ๒ เมตร		๑,๑๒๒,๐๐๐		ขนาดความสูง	ป้องกันการพังทลาย	กองแผนฯ

๖. ยุทธศาสตร์การพัฒนาด้านบริการสาธารณะ

แนวทางที่ ๕ พัฒนาแหล่งน้ำ คูคลอง และระบบชลประทาน เพื่อการอุปโภค - บริโภค การเกษตรและอื่นๆ

ที่	โครงการ	วัตถุประสงค์	เป้าหมาย (ผลผลิตของโครงการ)	งบประมาณและที่ผ่านมา			ตัวชี้วัด (KPI)	ผลลัพธ์ที่คาดว่าจะได้รับ	หน่วยงาน ที่รับผิดชอบ
				๒๕๖๐ (บาท)	๒๕๖๑ (บาท)	๒๕๖๒ (บาท)			
	หมู่ที่ ๒ ต.โคกพระเจดีย์ อ.นครชัยศรี เชื่อมต่อ หมู่ที่ ๑๑ ต.คลองจินดา อ.สามพราน	ของหน้าดินและ ป้องกันน้ำท่วม	ยาว ๑๗๐ เมตร				ความยาว	ของหน้าดิน, รักษา สภาพแวดล้อมและ ป้องกันน้ำท่วม	กองคลัง กองช่าง กองพัสดุ
๘๓	โครงการก่อสร้างกำแพงกันดิน คสล. เลียบคลองรางเฉลา หมู่ที่ ๕ ต.โคกพระเจดีย์ อ.นครชัยศรี เชื่อมต่อ หมู่ที่ ๑๐ ต.คลองจินดา อ.สามพราน	ป้องกันการพังทลาย ของหน้าดินและ ป้องกันน้ำท่วม	สูง ๒ เมตร ยาว ๒๒๐ เมตร			๑,๔๕๒,๐๐๐	ขนาดความสูง ความยาว	ป้องกันการพังทลาย ของหน้าดิน, รักษา สภาพแวดล้อมและ ป้องกันน้ำท่วม	กองแผนฯ กองคลัง กองช่าง กองพัสดุ
๘๔	โครงการก่อสร้างกำแพงกันดิน คสล. เลียบบึงบางช้าง หมู่ที่ ๑,๒ ต.โคกพระเจดีย์ อ.นครชัยศรี เชื่อมต่อ หมู่ที่ ๔ ต.บางระกำ อ.นครชัยศรี	ป้องกันการพังทลาย ของหน้าดินและ ป้องกันน้ำท่วม	สูง ๒ เมตร ยาว ๒๓๐ เมตร		๑,๕๑๘,๐๐๐		ขนาดความสูง ความยาว	ป้องกันการพังทลาย ของหน้าดิน, รักษา สภาพแวดล้อมและ ป้องกันน้ำท่วม	กองแผนฯ กองคลัง กองช่าง กองพัสดุ
๘๕	โครงการก่อสร้างกำแพงกันดิน คสล. เลียบคลองรางสังกะสี (ขอยร่วมสามัคคี) หมู่ที่ ๑ ต.โคกพระเจดีย์ อ.นครชัยศรี เชื่อมต่อ หมู่ที่ ๑๑ ต.คลองจินดา อ.สามพราน	ป้องกันการพังทลาย ของหน้าดินและ ป้องกันน้ำท่วม	สูง ๒ เมตร ยาว ๒๑๐ เมตร			๑,๓๘๖,๐๐๐	ขนาดความสูง ความยาว	ป้องกันการพังทลาย ของหน้าดิน, รักษา สภาพแวดล้อมและ ป้องกันน้ำท่วม	กองแผนฯ กองคลัง กองช่าง กองพัสดุ

๖. ยุทธศาสตร์การพัฒนาด้านบริการสาธารณะ

แนวทางที่ ๕ พัฒนาแหล่งน้ำ คูคลอง และระบบชลประทาน เพื่อการอุปโภค - บริโภค การเกษตรและอื่นๆ

ที่	โครงการ	วัตถุประสงค์	เป้าหมาย (ผลผลิตของโครงการ)	งบประมาณและที่ผ่านมา			ตัวชี้วัด (KPI)	ผลลัพธ์ที่คาดว่าจะได้รับ	หน่วยงาน ที่รับผิดชอบ
				๒๕๖๐ (บาท)	๒๕๖๑ (บาท)	๒๕๖๒ (บาท)			
๘๖	โครงการก่อสร้างกำแพงกันดิน คสล. เลียบคลองบ้านสวนกล้วย หมู่ที่ ๑ ต.จิวราย อ.นครชัยศรี พิกัด E ๑๐๐ ๑๑๕๓๖ N ๑๓ ๔๘๕๐๔	ป้องกันการพังทลายของหน้าดินและป้องกันน้ำท่วม	สูง ๒ เมตร ยาว ๒๒๐ เมตร	๑,๔๕๒,๐๐๐			ขนาดความสูง ความยาว	ป้องกันการพังทลายของหน้าดิน, รักษาสภาพแวดล้อมและป้องกันน้ำท่วม	กองแผนฯ กองคลัง กองช่าง กองพัสดุ
๘๗	โครงการก่อสร้างกำแพงกันดิน คสล. ริมถนนคอนกรีตต่อจากเดิม (หลังอนามัย) หมู่ที่ ๓ ต.จิวราย อ.นครชัยศรี พิกัด E ๑๐๐ ๑๒๒๕๓ N ๑๓ ๔๘๑๑๔	ป้องกันการพังทลายของหน้าดินและป้องกันน้ำท่วม	สูง ๒ เมตร ยาว ๒๔๐ เมตร			๑,๕๘๔,๐๐๐	ขนาดความสูง ความยาว	ป้องกันการพังทลายของหน้าดิน, รักษาสภาพแวดล้อมและป้องกันน้ำท่วม	กองแผนฯ กองคลัง กองช่าง กองพัสดุ
๘๘	โครงการก่อสร้างกำแพงกันดิน คสล. ริมคลองใหม่ตลอดสาย ม.๒ ต.ดอนแฝก เชื่อมต่อ ต.ห้วยพลู อ.นครชัยศรี	ป้องกันการพังทลายของหน้าดินและป้องกันน้ำท่วม	สูง ๒ เมตร ยาว ๒๒๕ เมตร		๑,๔๘๕,๐๐๐		ขนาดความสูง ความยาว	ป้องกันการพังทลายของหน้าดิน, รักษาสภาพแวดล้อมและป้องกันน้ำท่วม	กองแผนฯ กองคลัง กองช่าง กองพัสดุ
๘๙	โครงการก่อสร้างกำแพงกันดิน คสล. สายคลองมอญตลอดสาย ม.๓ ต.ดอนแฝก เชื่อมต่อ ต.วัดละมุด อ.นครชัยศรี	ป้องกันการพังทลายของหน้าดินและป้องกันน้ำท่วม	สูง ๒ เมตร ยาว ๒๕๐ เมตร			๑,๖๕๐,๐๐๐	ขนาดความสูง ความยาว	ป้องกันการพังทลายของหน้าดิน, รักษาสภาพแวดล้อมและป้องกันน้ำท่วม	กองแผนฯ กองคลัง กองช่าง กองพัสดุ

๖. ยุทธศาสตร์การพัฒนาด้านบริการสาธารณะ

แนวทางที่ ๕ พัฒนาแหล่งน้ำ คูคลอง และระบบชลประทาน เพื่อการอุปโภค - บริโภค การเกษตรและอื่นๆ

ที่	โครงการ	วัตถุประสงค์	เป้าหมาย (ผลผลิตของโครงการ)	งบประมาณและที่ผ่านมา			ตัวชี้วัด (KPI)	ผลลัพธ์ที่คาดว่าจะได้รับ	หน่วยงาน ที่รับผิดชอบ
				๒๕๖๐ (บาท)	๒๕๖๑ (บาท)	๒๕๖๒ (บาท)			
๙๐	โครงการก่อสร้างกำแพงกันดิน คสล. สายคลองบางกระอูน ม.๓ ต.ดอนแฝก เชื่อมต่อ ต.วัดสำโรง อ.นครชัยศรี	ป้องกันการพังทลายของหน้าดินและป้องกันน้ำท่วม	สูง ๒ เมตร ยาว ๒๓๐ เมตร		๑,๘๔๘,๐๐๐		ขนาดความสูง ความยาว	ป้องกันการพังทลายของหน้าดิน, รักษาสภาพแวดล้อมและป้องกันน้ำท่วม	กองแผนฯ กองคลัง กองช่าง กองพัสดุ
๙๑	โครงการก่อสร้างกำแพงกันดิน คสล. บริเวณอ่าวกระปือ (หน้าอาคารเอนกประสงค์) ม.๔ ต.ดอนแฝก เชื่อมต่อ ต.ห้วยพลู อ.นครชัยศรี	ป้องกันการพังทลายของหน้าดินและป้องกันน้ำท่วม	สูง ๒ เมตร ยาว ๒๔๐ เมตร			๑,๕๘๔,๐๐๐	ขนาดความสูง ความยาว	ป้องกันการพังทลายของหน้าดิน, รักษาสภาพแวดล้อมและป้องกันน้ำท่วม	กองแผนฯ กองคลัง กองช่าง กองพัสดุ
๙๒	โครงการก่อสร้างกำแพงกันดิน คสล. สายเลียบบคลองหนองไผ่ หมู่ที่ ๔ ต.ท่ากระชับ เชื่อมต่อ หมู่ที่ ๓ ต.บางแก้ว อ.นครชัยศรี	ป้องกันการพังทลายของหน้าดินและป้องกันน้ำท่วม	สูง ๒ เมตร ยาว ๒๘๗ เมตร			๑,๘๙๔,๒๐๐	ขนาดความสูง ความยาว	ป้องกันการพังทลายของหน้าดิน, รักษาสภาพแวดล้อมและป้องกันน้ำท่วม	กองแผนฯ กองคลัง กองช่าง กองพัสดุ
๙๓	โครงการก่อสร้างกำแพงกันดิน คสล. เลียบคลอง ม.๑, ๔ ต.ท่ากระชับ เชื่อมต่อ ม.๓ ต.บางระกำ อ.นครชัยศรี	ป้องกันการพังทลายของหน้าดินและป้องกันน้ำท่วม	สูง ๒ เมตร ยาว ๔๖๕ เมตร	๒,๙๖๒,๐๐๐			ขนาดความสูง ความยาว	ป้องกันการพังทลายของหน้าดิน, รักษาสภาพแวดล้อมและป้องกันน้ำท่วม	กองแผนฯ กองคลัง กองช่าง กองพัสดุ

๖. ยุทธศาสตร์การพัฒนาด้านบริการสาธารณะ

แนวทางที่ ๕ พัฒนาแหล่งน้ำ คูคลอง และระบบชลประทาน เพื่อการอุปโภค - บริโภค การเกษตรและอื่นๆ

ที่	โครงการ	วัตถุประสงค์	เป้าหมาย (ผลผลิตของโครงการ)	งบประมาณและที่ผ่านมา			ตัวชี้วัด (KPI)	ผลลัพธ์ที่คาดว่าจะได้รับ	หน่วยงาน ที่รับผิดชอบ
				๒๕๖๐ (บาท)	๒๕๖๑ (บาท)	๒๕๖๒ (บาท)			
๙๔	โครงการก่อสร้างกำแพงกันดิน คสล. เลียบคลองวัว ม.๒ ต.ท่ากระชับ เชื่อมต่อ ม.๒ ต.ท่าพระยา, ม.๓ ต.บางระกำ อ.นครชัยศรี	ป้องกันการพังทลาย ของหน้าดินและ ป้องกันน้ำท่วม	สูง ๒ เมตร ยาว ๒๑๐ เมตร		๑,๓๘๖,๐๐๐		ขนาดความสูง ความยาว	ป้องกันการพังทลาย ของหน้าดิน, รักษา สภาพแวดล้อมและ ป้องกันน้ำท่วม	กองแผนฯ กองคลัง กองช่าง กองพัสดุ
๙๕	โครงการก่อสร้างกำแพงกันดิน คสล. เลียบคลองโพธิ์ หมู่ที่ ๔ ต.ท่ากระชับ เชื่อมต่อ หมู่ที่ ๑ ต.โคกพระเจดีย์ อ.นครชัยศรี	ป้องกันการพังทลาย ของหน้าดินและ ป้องกันน้ำท่วม	สูง ๒ เมตร ยาว ๒๗๐ เมตร			๑,๗๘๒,๐๐๐	ขนาดความสูง ความยาว	ป้องกันการพังทลาย ของหน้าดิน, รักษา สภาพแวดล้อมและ ป้องกันน้ำท่วม	กองแผนฯ กองคลัง กองช่าง กองพัสดุ
๙๖	โครงการก่อสร้างกำแพงกันดิน คสล. สายคลองวัดหลวง หมู่ที่ ๑ ต.ท่าพระยา เชื่อมต่อ หมู่ที่ ๓ ต.ศิระษะทอง อ.นครชัยศรี พิกัด E ๖๒๔๗๐๔ E ๖๒๔๘๕๘	ป้องกันการพังทลาย ของหน้าดินและ ป้องกันน้ำท่วม	สูง ๒ เมตร ยาว ๓๐๙ เมตร	๑,๙๘๐,๐๐๐			ขนาดความสูง ความยาว	ป้องกันการพังทลาย ของหน้าดิน, รักษา สภาพแวดล้อมและ ป้องกันน้ำท่วม	กองแผนฯ กองคลัง กองช่าง กองพัสดุ
๙๗	โครงการก่อสร้างกำแพงกันดิน คสล. สายคลองกำนันทั้ง หมู่ที่ ๕ ต.ท่าพระยา เชื่อมต่อ ม.๓ ต.บางระกำ อ.นครชัยศรี พิกัด E ๖๒๓๑๘๔ E ๖๒๒๗๖๓	ป้องกันการพังทลาย ของหน้าดินและ ป้องกันน้ำท่วม	สูง ๒ เมตร ยาว ๑๙๐ เมตร			๑,๒๕๔,๐๐๐	ขนาดความสูง ความยาว	ป้องกันการพังทลาย ของหน้าดิน, รักษา สภาพแวดล้อมและ ป้องกันน้ำท่วม	กองแผนฯ กองคลัง กองช่าง กองพัสดุ

๖. ยุทธศาสตร์การพัฒนาด้านบริการสาธารณะ

แนวทางที่ ๕ พัฒนาแหล่งน้ำ คูคลอง และระบบชลประทาน เพื่อการอุปโภค - บริโภค การเกษตรและอื่นๆ

ที่	โครงการ	วัตถุประสงค์	เป้าหมาย (ผลผลิตของโครงการ)	งบประมาณและที่ผ่านมา			ตัวชี้วัด (KPI)	ผลลัพธ์ที่คาดว่าจะได้รับ	หน่วยงาน ที่รับผิดชอบ
				๒๕๖๐ (บาท)	๒๕๖๑ (บาท)	๒๕๖๒ (บาท)			
๙๘	โครงการก่อสร้างกำแพงกันดิน คสล. คลองสามสอง หมู่ที่ ๒ ต.ท่าพระยา เชื่อมต่อ ม.๑ ต.บางระกำ อ.นครชัยศรี พิกัด E ๖๒๓๘๖๕ E ๖๒๒๙๕๙	ป้องกันการพังทลายของหน้าดินและป้องกันน้ำท่วม	สูง ๒ เมตร ยาว ๒๐๐ เมตร			๑,๓๒๐,๐๐๐	ขนาดความสูง ความยาว	ป้องกันการพังทลายของหน้าดิน, รักษาสภาพแวดล้อมและป้องกันน้ำท่วม	กองแผนฯ กองคลัง กองช่าง กองพัสดุ
๙๙	โครงการก่อสร้างกำแพงกันดิน คสล. เลียบคลองขวาง ม.๓ ต.ไทยवास เชื่อมต่อ ต.จี้วราย อ.นครชัยศรี	ป้องกันการพังทลายของหน้าดินและป้องกันน้ำท่วม	สูง ๒ เมตร ยาว ๑๕๖ เมตร	๙๙๓,๐๐๐			ขนาดความสูง ความยาว	ป้องกันการพังทลายของหน้าดิน, รักษาสภาพแวดล้อมและป้องกันน้ำท่วม	กองแผนฯ กองคลัง กองช่าง กองพัสดุ
๑๐๐	โครงการก่อสร้างกำแพงกันดิน คสล. เลียบคลองลัดท่ามอญ ม.๔ บ้านท่ามอญ ต.ไทยवास เชื่อมต่อ ม.๔ ต.จี้วราย อ.นครชัยศรี	ป้องกันการพังทลายของหน้าดินและป้องกันน้ำท่วม	สูง ๒ เมตร ยาว ๒๔๖ เมตร			๑,๖๒๓,๖๐๐	ขนาดความสูง ความยาว	ป้องกันการพังทลายของหน้าดิน, รักษาสภาพแวดล้อมและป้องกันน้ำท่วม	กองแผนฯ กองคลัง กองช่าง กองพัสดุ
๑๐๑	โครงการก่อสร้างกำแพงกันดิน คสล. เลียบคลองขวาง ม.๒ บ้านท้ายคู้ง ถึง ม.๔ บ้านท่ามอญ ต.ไทยवास เชื่อมต่อ ม.๔ ต.จี้วราย อ.นครชัยศรี	ป้องกันการพังทลายของหน้าดินและป้องกันน้ำท่วม	สูง ๒ เมตร ยาว ๒๒๕ เมตร		๑,๔๘๕,๐๐๐		ขนาดความสูง ความยาว	ป้องกันการพังทลายของหน้าดิน, รักษาสภาพแวดล้อมและ	กองแผนฯ กองคลัง กองช่าง

๖. ยุทธศาสตร์การพัฒนาด้านบริการสาธารณะ

แนวทางที่ ๕ พัฒนาแหล่งน้ำ คูคลอง และระบบชลประทาน เพื่อการอุปโภค - บริโภค การเกษตรและอื่นๆ

ที่	โครงการ	วัตถุประสงค์	เป้าหมาย (ผลผลิตของโครงการ)	งบประมาณและที่ผ่านมา			ตัวชี้วัด (KPI)	ผลลัพธ์ที่คาดว่าจะได้รับ	หน่วยงาน ที่รับผิดชอบ
				๒๕๖๐ (บาท)	๒๕๖๑ (บาท)	๒๕๖๒ (บาท)			
๑๐๒	โครงการก่อสร้างกำแพงกันดิน คสล. เลียบคลองบางพระ หมู่ที่ ๔ ต.บางพระ อ.นครชัยศรี (ตั้งแต่บริเวณคอสะพานวัดกลางบางพระ ถึง ถนนลาดยางสายบางแก้วฟ้า)	ป้องกันการพังทลายของหน้าดินและป้องกันน้ำท่วม	สูง ๓ เมตร ยาว ๑๔๔ เมตร	๑,๕๐๐,๐๐๐			ขนาดความสูง ความยาว	ป้องกันน้ำท่วม ป้องกันการพังทลายของหน้าดิน, รักษาสภาพแวดล้อมและป้องกันน้ำท่วม	กองพัสดุ กองแผนฯ กองคลัง กองช่าง กองพัสดุ
๑๐๓	โครงการก่อสร้างกำแพงกันดิน คสล. สายไฟห้วยเข้ ม.๑ ต.บางระกำ อ.นครชัยศรี พิกัด E ๖๒๖๙๐ E ๖๒๐๑๔๗	ป้องกันการพังทลายของหน้าดินและป้องกันน้ำท่วม	สูง ๒ เมตร ยาว ๒๔๖ เมตร		๑,๖๒๓,๖๐๐		ขนาดความสูง ความยาว	ป้องกันการพังทลายของหน้าดิน, รักษาสภาพแวดล้อมและป้องกันน้ำท่วม	กองแผนฯ กองคลัง กองช่าง กองพัสดุ
๑๐๔	โครงการก่อสร้างกำแพงกันดิน คสล. เลียบถนนสายลำราง ม.๑ - ม.๓ ต.บางระกำ อ.นครชัยศรี	ป้องกันการพังทลายของหน้าดินและป้องกันน้ำท่วม	สูง ๒ เมตร ยาว ๒๙๐ เมตร			๑,๙๑๔,๐๐๐	ขนาดความสูง ความยาว	ป้องกันการพังทลายของหน้าดิน, รักษาสภาพแวดล้อมและป้องกันน้ำท่วม	กองแผนฯ กองคลัง กองช่าง กองพัสดุ
๑๐๕	โครงการก่อสร้างกำแพงกันดิน คสล. บริเวณคลองบางราโท ม.๒ ต.บางระกำ อ.นครชัยศรี	ป้องกันการพังทลายของหน้าดินและป้องกันน้ำท่วม	สูง ๒ เมตร ยาว ๒๔๖ เมตร		๑,๖๒๓,๖๐๐		ขนาดความสูง ความยาว	ป้องกันการพังทลายของหน้าดิน, รักษาสภาพแวดล้อมและ	กองแผนฯ กองคลัง กองช่าง

๖. ยุทธศาสตร์การพัฒนาด้านบริการสาธารณะ

แนวทางที่ ๕ พัฒนาแหล่งน้ำ คูคลอง และระบบชลประทาน เพื่อการอุปโภค - บริโภค การเกษตรและอื่นๆ

ที่	โครงการ	วัตถุประสงค์	เป้าหมาย (ผลผลิตของโครงการ)	งบประมาณและที่ผ่านมา			ตัวชี้วัด (KPI)	ผลลัพธ์ที่คาดว่าจะได้รับ	หน่วยงาน ที่รับผิดชอบ
				๒๕๖๐ (บาท)	๒๕๖๑ (บาท)	๒๕๖๒ (บาท)			
๑๐๖	โครงการก่อสร้างกำแพงกันดิน คสล. สายคลองรางบัว ม.๒ ต.บางระกำ อ.นครชัยศรี	ป้องกันการพังทลายของหน้าดินและป้องกันน้ำท่วม	สูง ๒ เมตร ยาว ๒๔๖ เมตร		๑,๖๒๓,๖๐๐		ขนาดความสูง ความยาว	ป้องกันการพังทลายของหน้าดิน, รักษาสภาพแวดล้อมและป้องกันน้ำท่วม	กองพัสดุ กองแผนฯ กองคลัง กองช่าง กองพัสดุ
๑๐๗	โครงการก่อสร้างกำแพงกันดิน คสล. หมู่ที่ ๑ - ๔ ต.บางระกำ อ.นครชัยศรี	ป้องกันการพังทลายของหน้าดินและป้องกันน้ำท่วม	สูง ๒ เมตร ยาว ๓๐๐ เมตร			๑,๙๘๐,๐๐๐	ขนาดความสูง ความยาว	ป้องกันการพังทลายของหน้าดิน, รักษาสภาพแวดล้อมและป้องกันน้ำท่วม	กองแผนฯ กองคลัง กองช่าง กองพัสดุ
๑๐๘	โครงการก่อสร้างกำแพงกันดิน คสล. บริเวณหลัง อบต. บางระกำ หมู่ที่ ๑ ต.บางระกำ อ.นครชัยศรี	ป้องกันการพังทลายของหน้าดินและป้องกันน้ำท่วม	สูง ๒ เมตร ยาว ๒๕๐ เมตร			๑,๖๕๐,๐๐๐	ขนาดความสูง ความยาว	ป้องกันการพังทลายของหน้าดิน, รักษาสภาพแวดล้อมและป้องกันน้ำท่วม	กองแผนฯ กองคลัง กองช่าง กองพัสดุ
๑๐๙	โครงการก่อสร้างกำแพงกันดิน คสล. สายเลียบบคลองบางแก้ว หมู่ที่ ๑ ต.บางแก้ว เชื่อมต่อ ต.ท่าตำหนัก อ.นครชัยศรี	ป้องกันการพังทลายของหน้าดินและป้องกันน้ำท่วม	สูง ๒ เมตร ยาว ๒๔๐ เมตร		๑,๕๘๔,๐๐๐		ขนาดความสูง ความยาว	ป้องกันการพังทลายของหน้าดิน, รักษาสภาพแวดล้อมและ	กองแผนฯ กองคลัง กองช่าง

๖. ยุทธศาสตร์การพัฒนาด้านบริการสาธารณะ

แนวทางที่ ๕ พัฒนาแหล่งน้ำ คูคลอง และระบบชลประทาน เพื่อการอุปโภค - บริโภค การเกษตรและอื่นๆ

ที่	โครงการ	วัตถุประสงค์	เป้าหมาย (ผลผลิตของโครงการ)	งบประมาณและที่ผ่านมา			ตัวชี้วัด (KPI)	ผลลัพธ์ที่คาดว่าจะได้รับ	หน่วยงาน ที่รับผิดชอบ
				๒๕๖๐ (บาท)	๒๕๖๑ (บาท)	๒๕๖๒ (บาท)			
๑๑๐	โครงการก่อสร้างกำแพงกันดิน คสล. สายเลียบบคลอง บางแก้ว หมู่ที่ ๒ ต.บางแก้ว เชื่อมต่อ ต.ท่าตำหนัก อ.นครชัยศรี	ป้องกันการพังทลายของหน้าดินและป้องกันน้ำท่วม	สูง ๒ เมตร ยาว ๒๑๐ เมตร			๑,๓๘๖,๐๐๐	ขนาดความสูง ความยาว	ป้องกันการพังทลายของหน้าดิน, รักษาสภาพแวดล้อมและป้องกันน้ำท่วม	กองพัสดุ กองแผนฯ กองคลัง กองช่าง กองพัสดุ
๑๑๑	โครงการก่อสร้างกำแพงกันดิน คสล. สายเลียบบคลองวัด - วัดสิงห์ ม.๑ - ๔ ต.บางแก้ว เชื่อมต่อ ทต.นครชัยศรี อ.นครชัยศรี	ป้องกันการพังทลายของหน้าดินและป้องกันน้ำท่วม	สูง ๒.๕๐ เมตร ยาว ๒๐๐ เมตร			๑,๙๖๐,๐๐๐	ขนาดความสูง ความยาว	ป้องกันการพังทลายของหน้าดิน, รักษาสภาพแวดล้อมและป้องกันน้ำท่วม	กองแผนฯ กองคลัง กองช่าง กองพัสดุ
๑๑๒	โครงการก่อสร้างกำแพงกันดิน คสล. สายเลียบบคลองทางหลวง ม.๓ ต.บางแก้ว เชื่อมต่อ ต.ท่ากระชับ อ.นครชัยศรี และ ต.คลองใหม่ อ.สามพราน พิกัด E ๖๒๕๔๘๒.๘๒ N ๑๕๑๙๘๐๗.๕๗	ป้องกันการพังทลายของหน้าดินและป้องกันน้ำท่วม	สูง ๒ เมตร ยาว ๓๐๒ เมตร	๒,๙๔๙,๐๐๐			ขนาดความสูง ความยาว	ป้องกันการพังทลายของหน้าดิน, รักษาสภาพแวดล้อมและป้องกันน้ำท่วม	กองแผนฯ กองคลัง กองช่าง กองพัสดุ
๑๑๓	โครงการก่อสร้างกำแพงกันดิน คสล. เลียบถนนสายบางพระ - ห้วยพลู ม. ๓ ต.บางแก้วฟ้า เชื่อมต่อ ต.ห้วยพลู อ.นครชัยศรี	ป้องกันการพังทลายของหน้าดินและป้องกันน้ำท่วม	สูง ๑.๕๐ เมตร ยาว ๒๗๓ เมตร			๑,๔๑๙,๖๐๐	ขนาดความสูง ความยาว	ป้องกันการพังทลายของหน้าดิน, รักษาสภาพแวดล้อมและ	กองแผนฯ กองคลัง กองช่าง

๖. ยุทธศาสตร์การพัฒนาด้านบริการสาธารณะ

แนวทางที่ ๕ พัฒนาแหล่งน้ำ คูคลอง และระบบชลประทาน เพื่อการอุปโภค - บริโภค การเกษตรและอื่นๆ

ที่	โครงการ	วัตถุประสงค์	เป้าหมาย (ผลผลิตของโครงการ)	งบประมาณและที่ผ่านมา			ตัวชี้วัด (KPI)	ผลลัพธ์ที่คาดว่าจะได้รับ	หน่วยงาน ที่รับผิดชอบ
				๒๕๖๐ (บาท)	๒๕๖๑ (บาท)	๒๕๖๒ (บาท)			
๑๑๔	พิกัด E ๖๓๑๓๔๑ N ๑๕๓๖๔๑๗ โครงการก่อสร้างกำแพงกันดิน คสล. เลียบคลองเหมืองนา จุดที่ ๑ (ต่อจากโครงการเดิม) ถึงบ้านนายสุทิน ขจรบุญ ม.๕ ต.บางแก้วฟ้า อ.นครชัยศรี เชื่อมต่อ ต.บางระกำ อ.บางเลน พิกัด E ๖๒๔๓๒๘ N ๑๕๓๘๗๙๖	ป้องกันการพังทลาย ของหน้าดินและ ป้องกันน้ำท่วม	สูง ๒ เมตร ยาว ๒๔๐ เมตร			๑,๕๘๔,๐๐๐	ขนาดความสูง ความยาว	ป้องกันการพังทลาย ของหน้าดิน, รักษา สภาพแวดล้อมและ ป้องกันน้ำท่วม	กองพัสดุ กองแผนฯ กองคลัง กองช่าง กองพัสดุ
๑๑๕	โครงการก่อสร้างกำแพงกันดิน คสล. สายซอยบางแก้วฟ้า ๒ หมู่ที่ ๑ ต.บางแก้วฟ้า อ.นครชัยศรี เริ่มจากบ้านนายกำพล ห่อวัฒนพานิช ถึงบ้านนายจรูญ เพชรน้อย	ป้องกันการพังทลาย ของหน้าดินและ ป้องกันน้ำท่วม	สูง ๒ เมตร ยาว ๒๑๐ เมตร		๑,๓๘๖,๐๐๐		ขนาดความสูง ความยาว	ป้องกันการพังทลาย ของหน้าดิน, รักษา สภาพแวดล้อมและ ป้องกันน้ำท่วม	กองแผนฯ กองคลัง กองช่าง กองพัสดุ
๑๑๖	โครงการก่อสร้างกำแพงกันดิน คสล. สายหัวไผ่ลุงบุญ หมู่ที่ ๑ ต.บางแก้วฟ้า อ.นครชัยศรี	ป้องกันการพังทลาย ของหน้าดินและ ป้องกันน้ำท่วม	สูง ๒ เมตร ยาว ๒๓๐ เมตร			๑,๕๑๘,๐๐๐	ขนาดความสูง ความยาว	ป้องกันการพังทลาย ของหน้าดิน, รักษา สภาพแวดล้อมและ ป้องกันน้ำท่วม	กองแผนฯ กองคลัง กองช่าง กองพัสดุ
๑๑๗	โครงการก่อสร้างกำแพงกันดิน คสล. สายเลียบคลอง บางแก้วฟ้า ๒ หมู่ที่ ๑ ต.บางแก้วฟ้า อ.นครชัยศรี เริ่มจากบ้านนางเจือ กิ่งแก้ว ถึง บ้านนางสาวอ้อยใจ แก้ว	ป้องกันการพังทลาย ของหน้าดินและ ป้องกันน้ำท่วม	สูง ๒ เมตร ยาว ๒๒๐ เมตร		๑,๔๕๒,๐๐๐		ขนาดความสูง ความยาว	ป้องกันการพังทลาย ของหน้าดิน, รักษา สภาพแวดล้อมและ	กองแผนฯ กองคลัง กองช่าง

๖. ยุทธศาสตร์การพัฒนาด้านบริการสาธารณะ

แนวทางที่ ๕ พัฒนาแหล่งน้ำ คูคลอง และระบบชลประทาน เพื่อการอุปโภค - บริโภค การเกษตรและอื่นๆ

ที่	โครงการ	วัตถุประสงค์	เป้าหมาย (ผลผลิตของโครงการ)	งบประมาณและที่ผ่านมา			ตัวชี้วัด (KPI)	ผลลัพธ์ที่คาดว่าจะได้รับ	หน่วยงาน ที่รับผิดชอบ
				๒๕๖๐ (บาท)	๒๕๖๑ (บาท)	๒๕๖๒ (บาท)			
๑๑๘	โครงการก่อสร้างกำแพงกันดิน คสล. สายวงษ์ประคองอุทิศ หมู่ที่ ๑ ต.บางแก้วฟ้า อ.นครชัยศรี เริ่มจากถนนสาย บางแก้วฟ้า ๔ ถึง ปากทางถนนสามแยก	ป้องกันการพังทลายของหน้าดินและป้องกันน้ำท่วม	สูง ๒ เมตร ยาว ๒๐๐ เมตร			๑,๓๒๐,๐๐๐	ขนาดความสูง ความยาว	ป้องกันการพังทลายของหน้าดิน, รักษาสภาพแวดล้อมและป้องกันน้ำท่วม	กองพัสดุ กองแผนฯ กองคลัง กองช่าง กองพัสดุ
๑๑๙	โครงการก่อสร้างกำแพงกันดิน คสล. ถนนสายแหลมไร่ - บางระกำ (ต่อจากโครงการเดิม) ม. ๒ ต.บางแก้วฟ้า เชื่อมต่อ ต.บางระกำ อ.นครชัยศรี พิกัด E ๖๓๐๕๙๓ N ๑๕๓๗๙๘๑	ป้องกันการพังทลายของหน้าดินและป้องกันน้ำท่วม	สูง ๑.๕๐ เมตร ยาว ๘๐ เมตร	๔๑๖,๐๐๐			ขนาดความสูง ความยาว	ป้องกันการพังทลายของหน้าดิน, รักษาสภาพแวดล้อมและป้องกันน้ำท่วม	กองแผนฯ กองคลัง กองช่าง กองพัสดุ
๑๒๐	โครงการก่อสร้างกำแพงกันดิน คสล. ม.๑ - ๕ ต.บางแก้วฟ้า อ.นครชัยศรี	ป้องกันการพังทลายของหน้าดินและป้องกันน้ำท่วม	สูง ๒ เมตร ยาว ๒๐๐ เมตร			๑,๓๒๐,๐๐๐	ขนาดความสูง ความยาว	ป้องกันการพังทลายของหน้าดิน, รักษาสภาพแวดล้อมและป้องกันน้ำท่วม	กองแผนฯ กองคลัง กองช่าง กองพัสดุ
๑๒๑	โครงการก่อสร้างกำแพงกันดิน คสล. เลียบคลองรางส้มป่อย ม.๒ ต.บางแก้วฟ้า เชื่อมต่อ ต.บางระกำ อ.นครชัยศรี ถนนสายนฐ ๔๐๑๔ บางพระ - นราภิรมย์	ป้องกันการพังทลายของหน้าดินและป้องกันน้ำท่วม	สูง ๒ เมตร ยาว ๑๑๕ เมตร	๗๕๐,๐๐๐			ขนาดความสูง ความยาว	ป้องกันการพังทลายของหน้าดิน, รักษาสภาพแวดล้อมและ	กองแผนฯ กองคลัง กองช่าง

๖. ยุทธศาสตร์การพัฒนาด้านบริการสาธารณะ

แนวทางที่ ๕ พัฒนาแหล่งน้ำ คูคลอง และระบบชลประทาน เพื่อการอุปโภค - บริโภค การเกษตรและอื่นๆ

ที่	โครงการ	วัตถุประสงค์	เป้าหมาย (ผลผลิตของโครงการ)	งบประมาณและที่ผ่านมา			ตัวชี้วัด (KPI)	ผลลัพธ์ที่คาดว่าจะได้รับ	หน่วยงาน ที่รับผิดชอบ
				๒๕๖๐ (บาท)	๒๕๖๑ (บาท)	๒๕๖๒ (บาท)			
๑๒๒	โครงการก่อสร้างกำแพงกันดิน คสล. เลียบคลองเจดีย์บูชา ม.๓ ต.บางกระเบา เชื่อมต่อ ม.๒ ต.ท่าตำหนัก อ.นครชัยศรี (ทต.นครชัยศรี)	ป้องกันการพังทลายของหน้าดินและป้องกันน้ำท่วม	สูง ๒.๕๐ เมตร ยาว ๒๔๐ เมตร		๒,๓๕๒,๐๐๐		ขนาดความสูง ความยาว	ป้องกันน้ำท่วม ป้องกันการพังทลายของหน้าดิน, รักษาสภาพแวดล้อมและป้องกันน้ำท่วม	กองพัสดุ กองแผนฯ กองคลัง กองช่าง กองพัสดุ
๑๒๓	โครงการก่อสร้างกำแพงกันดิน คสล. เลียบคลองบางแก้ว ม.๑ ต.พะเนียด อ.นครชัยศรี	ป้องกันการพังทลายของหน้าดินและป้องกันน้ำท่วม	สูง ๒ เมตร ยาว ๓๐๐ เมตร	๑,๙๖๕,๐๐๐			ขนาดความสูง ความยาว	ป้องกันการพังทลายของหน้าดิน, รักษาสภาพแวดล้อมและป้องกันน้ำท่วม	กองแผนฯ กองคลัง กองช่าง กองพัสดุ
๑๒๔	โครงการก่อสร้างกำแพงกันดิน คสล. เลียบคลองบางแก้ว ม.๑,๒ ต.พะเนียด อ.นครชัยศรี	ป้องกันการพังทลายของหน้าดินและป้องกันน้ำท่วม	สูง ๒ เมตร ยาว ๒๓๔ เมตร			๑,๕๔๔,๔๐๐	ขนาดความสูง ความยาว	ป้องกันการพังทลายของหน้าดิน, รักษาสภาพแวดล้อมและป้องกันน้ำท่วม	กองแผนฯ กองคลัง กองช่าง กองพัสดุ
๑๒๕	โครงการก่อสร้างกำแพงกันดิน คสล. เลียบคลองบางแก้ว ม.๓,๔ ต.พะเนียด อ.นครชัยศรี	ป้องกันการพังทลายของหน้าดินและป้องกันน้ำท่วม	สูง ๒ เมตร ยาว ๒๓๔ เมตร			๑,๕๔๔,๔๐๐	ขนาดความสูง ความยาว	ป้องกันการพังทลายของหน้าดิน, รักษาสภาพแวดล้อมและ	กองแผนฯ กองคลัง กองช่าง

๖. ยุทธศาสตร์การพัฒนาด้านบริการสาธารณะ

แนวทางที่ ๕ พัฒนาแหล่งน้ำ คูคลอง และระบบชลประทาน เพื่อการอุปโภค - บริโภค การเกษตรและอื่นๆ

ที่	โครงการ	วัตถุประสงค์	เป้าหมาย (ผลผลิตของโครงการ)	งบประมาณและที่ผ่านมา			ตัวชี้วัด (KPI)	ผลลัพธ์ที่คาดว่าจะได้รับ	หน่วยงาน ที่รับผิดชอบ
				๒๕๖๐ (บาท)	๒๕๖๑ (บาท)	๒๕๖๒ (บาท)			
๑๒๖	โครงการก่อสร้างกำแพงกันดิน คสล. พร้อมชั้นบันได ริมคลองโยง (ฝั่งซ้าย) หมู่ที่ ๔ ต.ลานตากฟ้า อ.นครชัยศรี	ป้องกันการพังทลาย ของหน้าดินและ ป้องกันน้ำท่วม	สูง ๒ เมตร ยาว ๑๑๔ เมตร			๗๕๒,๔๐๐	ขนาดความสูง ความยาว	ป้องกันการพังทลาย ของหน้าดิน, รักษา สภาพแวดล้อมและ ป้องกันน้ำท่วม	กองพัสดุ กองแผนฯ กองคลัง กองช่าง กองพัสดุ
๑๒๗	โครงการก่อสร้างกำแพงกันดิน คสล. เลียบคลองโรงเจ หมู่ที่ ๔ ต.ลานตากฟ้า เชื่อมต่อ ต.จิวราย อ.นครชัยศรี	ป้องกันการพังทลาย ของหน้าดินและ ป้องกันน้ำท่วม	สูง ๒ เมตร ยาว ๒๑๕ เมตร	๑,๓๘๐,๐๐๐			ขนาดความสูง ความยาว	ป้องกันการพังทลาย ของหน้าดิน, รักษา สภาพแวดล้อมและ ป้องกันน้ำท่วม	กองแผนฯ กองคลัง กองช่าง กองพัสดุ
๑๒๘	โครงการก่อสร้างทำนบกั้นน้ำ คสล. เลียบคลอง หมู่ที่ ๔ ต.ลานตากฟ้า อ.นครชัยศรี	ป้องกันการพังทลาย ของหน้าดินและ ป้องกันน้ำท่วม	กว้าง ๔ เมตร ยาว ๔๐ เมตร	๑,๙๙๘,๐๐๐			ขนาดความสูง ความยาว	ป้องกันการพังทลาย ของหน้าดิน, รักษา สภาพแวดล้อมและ ป้องกันน้ำท่วม	กองแผนฯ กองคลัง กองช่าง กองพัสดุ
๑๒๙	โครงการก่อสร้างกำแพงกันดิน คสล. บริเวณคลองแยก คลองพระน้อย หมู่ที่ ๑ ต.วัดละมุด อ.นครชัยศรี	ป้องกันการพังทลาย ของหน้าดินและ	สูง ๒ เมตร ยาว ๓๐๐ เมตร			๑,๙๘๐,๐๐๐	ขนาดความสูง ความยาว	ป้องกันการพังทลาย ของหน้าดิน, รักษา	กองแผนฯ กองคลัง

๖. ยุทธศาสตร์การพัฒนาด้านบริการสาธารณะ

แนวทางที่ ๕ พัฒนาแหล่งน้ำ คูคลอง และระบบชลประทาน เพื่อการอุปโภค - บริโภค การเกษตรและอื่นๆ

ที่	โครงการ	วัตถุประสงค์	เป้าหมาย (ผลผลิตของโครงการ)	งบประมาณและที่ผ่านมา			ตัวชี้วัด (KPI)	ผลลัพธ์ที่คาดว่าจะได้รับ	หน่วยงาน ที่รับผิดชอบ
				๒๕๖๐ (บาท)	๒๕๖๑ (บาท)	๒๕๖๒ (บาท)			
๑๓๐	โครงการก่อสร้างกำแพงกันดิน คสล. เลียบคลองท่าเรือ - บางพระ หมู่ที่ ๑ ต.วัดละมุด อ.นครชัยศรี	ป้องกันน้ำท่วม ป้องกันการพังทลายของหน้าดินและป้องกันน้ำท่วม	สูง ๒ เมตร ยาว ๒๒๕ เมตร	๑,๔๘๕,๐๐๐			ขนาดความสูง ความยาว	สภาพแวดล้อมและป้องกันน้ำท่วม ป้องกันการพังทลายของหน้าดิน, รักษาสภาพแวดล้อมและป้องกันน้ำท่วม	กองช่าง กองพัสดุ กองแผนฯ กองคลัง กองช่าง กองพัสดุ
๑๓๑	โครงการก่อสร้างกำแพงกันดิน คสล. บริเวณคลองทุ่งศาลา หมู่ที่ ๓ ต.วัดละมุด อ.นครชัยศรี	ป้องกันการพังทลายของหน้าดินและป้องกันน้ำท่วม	สูง ๒ เมตร ยาว ๓๐๐ เมตร			๑,๔๘๐,๐๐๐	ขนาดความสูง ความยาว	ป้องกันการพังทลายของหน้าดิน, รักษาสภาพแวดล้อมและป้องกันน้ำท่วม	กองแผนฯ กองคลัง กองช่าง กองพัสดุ
๑๓๒	โครงการก่อสร้างกำแพงกันดิน คสล. บริเวณคลองพระน้อย หมู่ที่ ๓ ต.วัดละมุด อ.นครชัยศรี	ป้องกันการพังทลายของหน้าดินและป้องกันน้ำท่วม	สูง ๒ เมตร ยาว ๓๐๐ เมตร			๑,๔๘๐,๐๐๐	ขนาดความสูง ความยาว	ป้องกันการพังทลายของหน้าดิน, รักษาสภาพแวดล้อมและป้องกันน้ำท่วม	กองแผนฯ กองคลัง กองช่าง กองพัสดุ
๑๓๓	โครงการก่อสร้างกำแพงกันดิน คสล. บ้านนายเกรียงศักดิ์ หมู่ที่ ๕ ต.วัดละมุด อ.นครชัยศรี	ป้องกันการพังทลายของหน้าดินและ	สูง ๒ เมตร ยาว ๓๐๐ เมตร			๑,๔๘๐,๐๐๐	ขนาดความสูง ความยาว	ป้องกันการพังทลายของหน้าดิน, รักษา	กองแผนฯ กองคลัง

๖. ยุทธศาสตร์การพัฒนาด้านบริการสาธารณะ

แนวทางที่ ๕ พัฒนาแหล่งน้ำ คูคลอง และระบบชลประทาน เพื่อการอุปโภค - บริโภค การเกษตรและอื่นๆ

ที่	โครงการ	วัตถุประสงค์	เป้าหมาย (ผลผลิตของโครงการ)	งบประมาณและที่ผ่านมา			ตัวชี้วัด (KPI)	ผลลัพธ์ที่คาดว่าจะได้รับ	หน่วยงาน ที่รับผิดชอบ
				๒๕๖๐ (บาท)	๒๕๖๑ (บาท)	๒๕๖๒ (บาท)			
๑๓๔	โครงการก่อสร้างกำแพงกันดิน คสล. เลียบคลอง หมู่ที่ ๕ ต.วัดละมุด อ.นครชัยศรี	ป้องกันน้ำท่วม ป้องกันการพังทลายของหน้าดินและป้องกันน้ำท่วม	สูง ๒ เมตร ยาว ๒๗๗ เมตร	๑,๗๗๐,๐๐๐			ขนาดความสูง ความยาว	สภาพแวดล้อมและป้องกันน้ำท่วม ป้องกันการพังทลายของหน้าดิน, รักษาสภาพแวดล้อมและป้องกันน้ำท่วม	กองช่าง กองพัสดุ กองแผนฯ กองคลัง กองช่าง กองพัสดุ
๑๓๕	โครงการก่อสร้างกำแพงกันดิน คสล. เลียบคลองเจริญบูชา (ฝั่งขวา) หมู่ที่ ๑,๒ ต.วัดแค อ.นครชัยศรี (ทต.นครชัยศรี)	ป้องกันการพังทลายของหน้าดินและป้องกันน้ำท่วม	สูง ๑.๕๐ เมตร ยาว ๒๗๐ เมตร			๑,๔๐๔,๐๐๐	ขนาดความสูง ความยาว	ป้องกันการพังทลายของหน้าดิน, รักษาสภาพแวดล้อมและป้องกันน้ำท่วม	กองแผนฯ กองคลัง กองช่าง กองพัสดุ
๑๓๖	โครงการก่อสร้างกำแพงกันดิน คสล. เลียบคลองสัมปทวน หมู่ที่ ๔ ต.วัดแค เชื่อมต่อ ต.สัมปทวน อ.นครชัยศรี	ป้องกันการพังทลายของหน้าดินและป้องกันน้ำท่วม	สูง ๒ เมตร ยาว ๑๗๗ เมตร	๑,๑๓๖,๐๐๐			ขนาดความสูง ความยาว	ป้องกันการพังทลายของหน้าดิน, รักษาสภาพแวดล้อมและป้องกันน้ำท่วม	กองแผนฯ กองคลัง กองช่าง กองพัสดุ
๑๓๗	โครงการก่อสร้างกำแพงกันดิน คสล. เลียบคลองไผ่กนกแขวก หมู่ที่ ๔ ต.วัดแค อ.นครชัยศรี	ป้องกันการพังทลายของหน้าดินและ	สูง ๑.๕๐ เมตร ยาว ๒๕๐ เมตร		๑,๓๐๐,๐๐๐		ขนาดความสูง ความยาว	ป้องกันการพังทลายของหน้าดิน, รักษา	กองแผนฯ กองคลัง

๖. ยุทธศาสตร์การพัฒนาด้านบริการสาธารณะ

แนวทางที่ ๕ พัฒนาแหล่งน้ำ คูคลอง และระบบชลประทาน เพื่อการอุปโภค - บริโภค การเกษตรและอื่นๆ

ที่	โครงการ	วัตถุประสงค์	เป้าหมาย (ผลผลิตของโครงการ)	งบประมาณและที่ผ่านมา			ตัวชี้วัด (KPI)	ผลลัพธ์ที่คาดว่าจะได้รับ	หน่วยงาน ที่รับผิดชอบ
				๒๕๖๐ (บาท)	๒๕๖๑ (บาท)	๒๕๖๒ (บาท)			
๑๓๘	โครงการก่อสร้างกำแพงกันดิน คสล. เลียบคลองผักบึง หมู่ที่ ๔ ต.ศรีมหาโพธิ์ อ.นครชัยศรี	ป้องกันน้ำท่วม ป้องกันการพังทลายของหน้าดินและป้องกันน้ำท่วม	สูง ๒ เมตร ยาว ๓๐๐ เมตร	๑,๙๓๕,๐๐๐			ขนาดความสูง ความยาว	สภาพแวดล้อมและป้องกันน้ำท่วม ป้องกันการพังทลายของหน้าดิน, รักษาสภาพแวดล้อมและป้องกันน้ำท่วม	กองช่าง กองพัสดุ กองแผนฯ กองคลัง กองช่าง กองพัสดุ
๑๓๙	โครงการก่อสร้างกำแพงกันดิน คสล. คลองดอนตาแก้ว หมู่ที่ ๓ ต.ศรีมหาโพธิ์ อ.นครชัยศรี	ป้องกันการพังทลายของหน้าดินและป้องกันน้ำท่วม	สูง ๒ เมตร ยาว ๓๐๐ เมตร		๑,๙๘๐,๐๐๐		ขนาดความสูง ความยาว	ป้องกันการพังทลายของหน้าดิน, รักษาสภาพแวดล้อมและป้องกันน้ำท่วม	กองแผนฯ กองคลัง กองช่าง กองพัสดุ
๑๔๐	โครงการก่อสร้างกำแพงกันดิน คสล. บ้านศรีมหาโพธิ์ หมู่ที่ ๔ ต.ศรีมหาโพธิ์ อ.นครชัยศรี	ป้องกันการพังทลายของหน้าดินและป้องกันน้ำท่วม	สูง ๒ เมตร ยาว ๒๐๐ เมตร			๑,๓๒๐,๐๐๐	ขนาดความสูง ความยาว	ป้องกันการพังทลายของหน้าดิน, รักษาสภาพแวดล้อมและป้องกันน้ำท่วม	กองแผนฯ กองคลัง กองช่าง กองพัสดุ
๑๔๑	โครงการก่อสร้างกำแพงกันดิน คสล. เลียบคลองท่าทราย หมู่ที่ ๑ ต.ศิระทอง อ.นครชัยศรี	ป้องกันการพังทลายของหน้าดินและ	สูง ๒ เมตร ยาว ๑๙๒ เมตร	๑,๙๙๘,๐๐๐			ขนาดความสูง ความยาว	ป้องกันการพังทลายของหน้าดิน, รักษา	กองแผนฯ กองคลัง

๖. ยุทธศาสตร์การพัฒนาด้านบริการสาธารณะ

แนวทางที่ ๕ พัฒนาแหล่งน้ำ คูคลอง และระบบชลประทาน เพื่อการอุปโภค - บริโภค การเกษตรและอื่นๆ

ที่	โครงการ	วัตถุประสงค์	เป้าหมาย (ผลผลิตของโครงการ)	งบประมาณและที่ผ่านมา			ตัวชี้วัด (KPI)	ผลลัพธ์ที่คาดว่าจะได้รับ	หน่วยงาน ที่รับผิดชอบ
				๒๕๖๐ (บาท)	๒๕๖๑ (บาท)	๒๕๖๒ (บาท)			
๑๔๒	โครงการก่อสร้างกำแพงกันดิน คสล. เลียบคลองท่าทราย (ฝั่งซ้าย) หมู่ที่ ๑ ต.ศิระชะทอง อ.นครชัยศรี	ป้องกันน้ำท่วม ป้องกันการพังทลายของหน้าดินและ ป้องกันน้ำท่วม	สูง ๒ เมตร ยาว ๑๙๒ เมตร			๑,๒๖๗,๒๐๐	ขนาดความสูง ความยาว	สภาพแวดล้อมและ ป้องกันน้ำท่วม ป้องกันการพังทลายของหน้าดิน, รักษา สภาพแวดล้อมและ ป้องกันน้ำท่วม	กองช่าง กองพัสดุ กองแผนฯ กองคลัง กองช่าง กองพัสดุ
๑๔๓	โครงการก่อสร้างกำแพงกันดิน คสล. เลียบคลองท่าทราย (ฝั่งขวา) หมู่ที่ ๑ ต.ศิระชะทอง อ.นครชัยศรี	ป้องกันการพังทลายของหน้าดินและ ป้องกันน้ำท่วม	สูง ๒ เมตร ยาว ๑๙๒ เมตร		๑,๒๖๗,๒๐๐		ขนาดความสูง ความยาว	ป้องกันการพังทลายของหน้าดิน, รักษา สภาพแวดล้อมและ ป้องกันน้ำท่วม	กองแผนฯ กองคลัง กองช่าง กองพัสดุ
๑๔๔	โครงการก่อสร้างกำแพงกันดิน คสล. บริเวณถนนริมคลองสายคันราง (ฝั่งขวา) ม. ๒ ต.ศิระชะทอง เชื่อมต่อ ต.แหลมบัว, ต.วัดแค อ.นครชัยศรี	ป้องกันการพังทลายของหน้าดินและ ป้องกันน้ำท่วม	สูง ๒ เมตร ยาว ๒๕๐ เมตร			๑,๖๕๐,๐๐๐	ขนาดความสูง ความยาว	ป้องกันการพังทลายของหน้าดิน, รักษา สภาพแวดล้อมและ ป้องกันน้ำท่วม	กองแผนฯ กองคลัง กองช่าง กองพัสดุ
๑๔๕	โครงการก่อสร้างกำแพงกันดิน คสล. บริเวณถนนริมคลองสายคันราง (ฝั่งซ้าย) ม. ๒ ต.ศิระชะทอง เชื่อมต่อ	ป้องกันการพังทลายของหน้าดินและ	สูง ๒ เมตร ยาว ๒๕๐ เมตร			๑,๖๕๐,๐๐๐	ขนาดความสูง ความยาว	ป้องกันการพังทลายของหน้าดิน, รักษา	กองแผนฯ กองคลัง

๖. ยุทธศาสตร์การพัฒนาด้านบริการสาธารณะ

แนวทางที่ ๕ พัฒนาแหล่งน้ำ คูคลอง และระบบชลประทาน เพื่อการอุปโภค - บริโภค การเกษตรและอื่นๆ

ที่	โครงการ	วัตถุประสงค์	เป้าหมาย (ผลผลิตของโครงการ)	งบประมาณและที่ผ่านมา			ตัวชี้วัด (KPI)	ผลลัพธ์ที่คาดว่าจะได้รับ	หน่วยงาน ที่รับผิดชอบ
				๒๕๖๐ (บาท)	๒๕๖๑ (บาท)	๒๕๖๒ (บาท)			
๑๔๖	โครงการก่อสร้างกำแพงกันดิน คสล. เลียบคลองท้องไทร ม.๒ ต.ศิระษะทอง อ.นครชัยศรี	ป้องกันน้ำท่วม ป้องกันการพังทลาย ของหน้าดินและ ป้องกันน้ำท่วม	สูง ๒ เมตร ยาว ๑,๐๐๘ เมตร	๖,๕๕๒,๐๐๐			ขนาดความสูง ความยาว	สภาพแวดล้อมและ ป้องกันน้ำท่วม ป้องกันการพังทลาย ของหน้าดิน, รักษา สภาพแวดล้อมและ ป้องกันน้ำท่วม	กองช่าง กองพัสดุ กองแผนฯ กองคลัง กองช่าง กองพัสดุ
๑๔๗	โครงการก่อสร้างกำแพงกันดิน คสล. เลียบคลองสัมปทวน หมู่ที่ ๑ ต.สัมปทวน เชื่อมต่อ ต.แหลมบัว อ.นครชัยศรี	ป้องกันการพังทลาย ของหน้าดินและ ป้องกันน้ำท่วม	สูง ๓ เมตร ยาว ๘๓ เมตร	๘๖๕,๐๐๐			ขนาดความสูง ความยาว	ป้องกันการพังทลาย ของหน้าดิน, รักษา สภาพแวดล้อมและ ป้องกันน้ำท่วม	กองแผนฯ กองคลัง กองช่าง กองพัสดุ
๑๔๘	โครงการก่อสร้างกำแพงกันดิน คสล. เลียบคลองสัมปทวน ซอย ๑ หมู่ที่ ๒ ต.สัมปทวน เชื่อมต่อ ต.แหลมบัว อ.นครชัยศรี	ป้องกันการพังทลาย ของหน้าดินและ ป้องกันน้ำท่วม	สูง ๑.๕๐ เมตร ยาว ๒๐๐ เมตร		๑,๐๔๐,๐๐๐		ขนาดความสูง ความยาว	ป้องกันการพังทลาย ของหน้าดิน, รักษา สภาพแวดล้อมและ ป้องกันน้ำท่วม	กองแผนฯ กองคลัง กองช่าง กองพัสดุ
๑๔๙	โครงการก่อสร้างกำแพงกันดิน คสล. เลียบคลองพลุ หมู่ที่ ๑ ต.ห้วยพลุ อ.นครชัยศรี	ป้องกันการพังทลาย ของหน้าดินและ	สูง ๒ เมตร ยาว ๒๕๒ เมตร	๑,๖๐๐,๐๐๐			ขนาดความสูง ความยาว	ป้องกันการพังทลาย ของหน้าดิน, รักษา	กองแผนฯ กองคลัง

๖. ยุทธศาสตร์การพัฒนาด้านบริการสาธารณะ

แนวทางที่ ๕ พัฒนาแหล่งน้ำ คูคลอง และระบบชลประทาน เพื่อการอุปโภค - บริโภค การเกษตรและอื่นๆ

ที่	โครงการ	วัตถุประสงค์	เป้าหมาย (ผลผลิตของโครงการ)	งบประมาณและที่ผ่านมา			ตัวชี้วัด (KPI)	ผลลัพธ์ที่คาดว่าจะได้รับ	หน่วยงาน ที่รับผิดชอบ
				๒๕๖๐ (บาท)	๒๕๖๑ (บาท)	๒๕๖๒ (บาท)			
๑๕๐	(ทต.ห้วยพลู) โครงการก่อสร้างกำแพงกันดิน คสล. บริเวณโรงพยาบาล ห้วยพลู หมู่ที่ ๑ ต.ห้วยพลู อ.นครชัยศรี (ทต.ห้วยพลู)	ป้องกันน้ำท่วม ป้องกันการพังทลาย ของหน้าดินและ ป้องกันน้ำท่วม	สูง ๒.๕๐ เมตร ยาว ๒๐๐ เมตร			๑,๙๖๐,๐๐๐	ขนาดความสูง ความยาว	สภาพแวดล้อมและ ป้องกันน้ำท่วม ป้องกันการพังทลาย ของหน้าดิน, รักษา สภาพแวดล้อมและ ป้องกันน้ำท่วม	กองช่าง กองพัสดุ กองแผนฯ กองคลัง กองช่าง กองพัสดุ
๑๕๑	โครงการก่อสร้างกำแพงกันดิน คสล. เลียบถนนสายบ้าน ไร่เจ๊ก ม.๒ ต.ห้วยพลู เชื่อมต่อ ม.๓ ต.บางแก้วฟ้า อ.นครชัยศรี พิกัด E ๖๓๑๐๙๑ E ๖๓๐๙๕๘	ป้องกันการพังทลาย ของหน้าดินและ ป้องกันน้ำท่วม	สูง ๒ เมตร ยาว ๓๐๐ เมตร		๑,๙๘๐,๐๐๐		ขนาดความสูง ความยาว	ป้องกันการพังทลาย ของหน้าดิน, รักษา สภาพแวดล้อมและ ป้องกันน้ำท่วม	กองแผนฯ กองคลัง กองช่าง กองพัสดุ
๑๕๒	โครงการก่อสร้างกำแพงกันดิน คสล.เลียบถนนคลอง บางปลาตุก ม.๓ ต.ห้วยพลู เชื่อมต่อ ม.๑ ต.ลานตากฟ้า อ.นครชัยศรี พิกัด E ๖๓๑๗๕๓ E ๖๓๑๖๑๕	ป้องกันการพังทลาย ของหน้าดินและ ป้องกันน้ำท่วม	สูง ๒.๕๐ เมตร ยาว ๒๓๐ เมตร			๒,๒๕๔,๐๐๐	ขนาดความสูง ความยาว	ป้องกันการพังทลาย ของหน้าดิน, รักษา สภาพแวดล้อมและ ป้องกันน้ำท่วม	กองแผนฯ กองคลัง กองช่าง กองพัสดุ
๑๕๓	โครงการก่อสร้างกำแพงกันดิน คสล. เลียบคลองสัมปทวน หมู่ที่ ๑, ๒, ๘ ต.แหลมบัว เชื่อมต่อ ต.วัดแค	ป้องกันการพังทลาย ของหน้าดินและ	สูง ๒.๕๐ เมตร ยาว ๒๐๐ เมตร	๑,๙๙๙,๐๐๐			ขนาดความสูง ความยาว	ป้องกันการพังทลาย ของหน้าดิน, รักษา	กองแผนฯ กองคลัง

๖. ยุทธศาสตร์การพัฒนาด้านบริการสาธารณะ

แนวทางที่ ๕ พัฒนาแหล่งน้ำ คูคลอง และระบบชลประทาน เพื่อการอุปโภค - บริโภค การเกษตรและอื่นๆ

ที่	โครงการ	วัตถุประสงค์	เป้าหมาย (ผลผลิตของโครงการ)	งบประมาณและที่ผ่านมา			ตัวชี้วัด (KPI)	ผลลัพธ์ที่คาดว่าจะได้รับ	หน่วยงาน ที่รับผิดชอบ
				๒๕๖๐ (บาท)	๒๕๖๑ (บาท)	๒๕๖๒ (บาท)			
	อ.นครชัยศรี	ป้องกันน้ำท่วม					สภาพแวดล้อมและ ป้องกันน้ำท่วม	กองช่าง กองพัสดุ	

อ.กำแพงแสน									
๑๕๔	โครงการก่อสร้างกำแพงกันดิน คสล. เลียบคลองหลังที่ทำการ อบต.ห้วยม่วง ม.๓ ต.ห้วยม่วง อ.กำแพงแสน	ป้องกันการพังทลายของหน้าดินและป้องกันน้ำท่วม	สูง ๒ เมตร ยาว ๒๕๐ เมตร		๑,๖๕๐,๐๐๐		ขนาดความสูง ความยาว	ป้องกันการพังทลายของหน้าดิน, รักษาสภาพแวดล้อมและป้องกันน้ำท่วม	กองแผนฯ กองคลัง กองช่าง กองพัสดุ
๑๕๕	โครงการก่อสร้างกำแพงกันดิน คสล. ลำห้วยห้วยหมอนทอง บริเวณ ม.๗ ต.ห้วยหมอนทอง เชื่อมต่อ ม.๕ ต.ทุ่งขวาง อ.กำแพงแสน	ป้องกันการพังทลายของหน้าดินและป้องกันน้ำท่วม	สูง ๓ เมตร ยาว ๒๐๐ เมตร			๒,๑๔๐,๐๐๐	ขนาดความสูง ความยาว	ป้องกันการพังทลายของหน้าดิน, รักษาสภาพแวดล้อมและป้องกันน้ำท่วม	กองแผนฯ กองคลัง กองช่าง กองพัสดุ
๑๕๖	โครงการก่อสร้างกำแพงกันดิน คสล. เลียบคลองท่าสาร -	ป้องกันการพังทลาย	สูง ๓ เมตร	๑,๘๓๗,๐๐๐			ขนาดความสูง	ป้องกันการพังทลาย	กองแผนฯ

๖. ยุทธศาสตร์การพัฒนาด้านบริการสาธารณะ

แนวทางที่ ๕ พัฒนาแหล่งน้ำ คูคลอง และระบบชลประทาน เพื่อการอุปโภค - บริโภค การเกษตรและอื่นๆ

ที่	โครงการ	วัตถุประสงค์	เป้าหมาย (ผลผลิตของโครงการ)	งบประมาณและที่ผ่านมา			ตัวชี้วัด (KPI)	ผลลัพธ์ที่คาดว่าจะได้รับ	หน่วยงาน ที่รับผิดชอบ
				๒๕๖๐ (บาท)	๒๕๖๑ (บาท)	๒๕๖๒ (บาท)			
๑๕๗	บางปลา ม.๙ ต.ห้วยหมอนทอง อ.กำแพงแสน	ของหน้าดินและ ป้องกันน้ำท่วม	ยาว ๑๔๕ เมตร				ความยาว	ของหน้าดิน, รักษา สภาพแวดล้อมและ ป้องกันน้ำท่วม	กองคลัง กองช่าง กองพัสดุ
	อ.บางเลน โครงการก่อสร้างกำแพงกันดิน คสล. สายเลียบบคลองสัมภักดิ์ หมู่ที่ ๘ ต.บางไทรป่า เชื่อมต่อ ต.ไทรงาม อ.บางเลน	ป้องกันการพังทลาย ของหน้าดินและ ป้องกันน้ำท่วม	สูง ๒ เมตร ยาว ๒๕๐ เมตร	๑,๖๕๐,๐๐๐			ขนาดความสูง ความยาว	ป้องกันการพังทลาย ของหน้าดิน, รักษา สภาพแวดล้อมและ ป้องกันน้ำท่วม	กองแผนฯ กองคลัง กองช่าง กองพัสดุ
๑๕๘	โครงการก่อสร้างกำแพงกันดิน คสล. เลียบคลองมะเดื่อ ม. ๑ ต.ลำพญา อ.บางเลน พิกัด E ๖๓๐๓๓๓ E ๖๓๑๑๓๘	ป้องกันการพังทลาย ของหน้าดินและ ป้องกันน้ำท่วม	สูง ๒ เมตร ยาว ๒๗๖ เมตร			๑,๘๒๑,๖๐๐	ขนาดความสูง ความยาว	ป้องกันการพังทลาย ของหน้าดิน, รักษา สภาพแวดล้อมและ ป้องกันน้ำท่วม	กองแผนฯ กองคลัง กองช่าง กองพัสดุ
๑๕๙	โครงการก่อสร้างกำแพงกันดิน คสล. เลียบแม่น้ำท่าจีน ม. ๖ ต.หินมูล อ.บางเลน	ป้องกันการพังทลาย ของหน้าดินและ ป้องกันน้ำท่วม	สูง ๒ เมตร ยาว ๒๗๖ เมตร		๑,๘๒๑,๖๐๐		ขนาดความสูง ความยาว	ป้องกันการพังทลาย ของหน้าดิน, รักษา สภาพแวดล้อมและ ป้องกันน้ำท่วม	กองแผนฯ กองคลัง กองช่าง กองพัสดุ
๑๖๐	โครงการก่อสร้างทำน้ำ คสล. ม. ๖ ต.หินมูล อ.บางเลน	ป้องกันการพังทลาย	กว้าง ๗.๒ เมตร			๓,๐๐๐,๐๐๐	ขนาดความสูง	ป้องกันการพังทลาย	กองแผนฯ

๖. ยุทธศาสตร์การพัฒนาด้านบริการสาธารณะ

แนวทางที่ ๕ พัฒนาแหล่งน้ำ คูคลอง และระบบชลประทาน เพื่อการอุปโภค - บริโภค การเกษตรและอื่นๆ

ที่	โครงการ	วัตถุประสงค์	เป้าหมาย (ผลผลิตของโครงการ)	งบประมาณและที่ผ่านมา			ตัวชี้วัด (KPI)	ผลลัพธ์ที่คาดว่าจะได้รับ	หน่วยงาน ที่รับผิดชอบ
				๒๕๖๐ (บาท)	๒๕๖๑ (บาท)	๒๕๖๒ (บาท)			
๑๖๑	โครงการก่อสร้างกำแพงกันดิน คสล. สายเลียบบคลองคูเมือง หมู่ที่ ๕ ต.หินมูล เชื่อมต่อ ต.ไผ่หูช้าง อ.บางเลน	ของหน้าดินและ ป้องกันน้ำท่วม ป้องกันการพังทลาย ของหน้าดินและ ป้องกันน้ำท่วม	ยาว ๔๔ เมตร สูง ๒ เมตร ยาว ๒๐๐ เมตร			๑,๓๒๐,๐๐๐	ความยาว ขนาดความสูง ความยาว	ของหน้าดิน, รักษา สภาพแวดล้อมและ ป้องกันน้ำท่วม ป้องกันการพังทลาย ของหน้าดิน, รักษา สภาพแวดล้อมและ ป้องกันน้ำท่วม	กองคลัง กองช่าง กองพัสดุ กองแผนฯ กองคลัง กองช่าง กองพัสดุ
๑๖๒	อ.ดอนตูม โครงการก่อสร้างกำแพงกันดิน คสล. คลองรางเข้ ม.๙ ต.ดอนพุทรา อ.ดอนตูม เชื่อมต่อ ต.บางระกำ อ.ดอนตูม พิกัด E ๖๒๓๘๘๘ E ๖๒๕๗๘๐	ป้องกันการพังทลาย ของหน้าดินและ ป้องกันน้ำท่วม	สูง ๒ เมตร ยาว ๑๙๐ เมตร		๑,๒๕๔,๐๐๐		ขนาดความสูง ความยาว	ป้องกันการพังทลาย ของหน้าดิน, รักษา สภาพแวดล้อมและ ป้องกันน้ำท่วม	กองแผนฯ กองคลัง กองช่าง กองพัสดุ
๑๖๓	โครงการก่อสร้างกำแพงกันดิน คสล. เลียบคลอง ม.๒ ต.ดอนรวก อ.ดอนตูม พิกัด E ๖๒๐๗๗๘ E ๖๒๐๙๑๖	ป้องกันการพังทลาย ของหน้าดินและ ป้องกันน้ำท่วม	สูง ๒.๕๐ เมตร ยาว ๒๕๐ เมตร			๒,๔๕๐,๐๐๐	ขนาดความสูง ความยาว	ป้องกันการพังทลาย ของหน้าดิน, รักษา สภาพแวดล้อมและ ป้องกันน้ำท่วม	กองแผนฯ กองคลัง กองช่าง กองพัสดุ

๖. ยุทธศาสตร์การพัฒนาด้านบริการสาธารณะ

แนวทางที่ ๕ พัฒนาแหล่งน้ำ คูคลอง และระบบชลประทาน เพื่อการอุปโภค - บริโภค การเกษตรและอื่นๆ

ที่	โครงการ	วัตถุประสงค์	เป้าหมาย (ผลผลิตของโครงการ)	งบประมาณและที่ผ่านมา			ตัวชี้วัด (KPI)	ผลลัพธ์ที่คาดว่าจะได้รับ	หน่วยงาน ที่รับผิดชอบ
				๒๕๖๐ (บาท)	๒๕๖๑ (บาท)	๒๕๖๒ (บาท)			
๑๖๔	โครงการก่อสร้างกำแพงกันดิน คสล. ม.๕ ต.บ้านหลวง อ.ดอนตูม พิกัด N ๑๕๓๘๖๖๗ E ๖๒๓๕๕๕	ป้องกันการพังทลาย ของหน้าดินและ ป้องกันน้ำท่วม	สูง ๒.๕๐ เมตร ยาว ๑๔๐ เมตร		๑,๓๗๒,๐๐๐		ขนาดความสูง ความยาว	ป้องกันการพังทลาย ของหน้าดิน, รักษา สภาพแวดล้อมและ ป้องกันน้ำท่วม	กองแผนฯ กองคลัง กองช่าง กองพัสดุ
๑๖๕	โครงการก่อสร้างกำแพงกันดิน คสล. บริเวณบ้านนาย บุญเรือง ปาแสนกุล ม.๖ ต.ห้วยด้วน อ.ดอนตูม เชื่อมต่อ ม.๓ ต.มาบแค อ.เมืองฯ พิกัด E ๖๑๘๐๓๐ E ๖๑๘๑๙๔	ป้องกันการพังทลาย ของหน้าดินและ ป้องกันน้ำท่วม	สูง ๒ เมตร ยาว ๑๔๐ เมตร	๙๒๔,๐๐๐			ขนาดความสูง ความยาว	ป้องกันการพังทลาย ของหน้าดิน, รักษา สภาพแวดล้อมและ ป้องกันน้ำท่วม	กองแผนฯ กองคลัง กองช่าง กองพัสดุ
อ.พุทธมณฑล									
๑๖๖	โครงการก่อสร้างบันไดทำน้ำ คสล. บริเวณทำน้ำ ม. ๔ ต.คลองโยง อ.พุทธมณฑล (ต่อจากของเดิม) พิกัด E ๖๓๙๔๓๕.๓๒ E ๖๓๙๔๐๗.๐๐	ป้องกันการพังทลาย ของหน้าดินและ ป้องกันน้ำท่วม	กว้าง ๒.๕๐ เมตร ยาว ๙๐ เมตร		๘๘๒,๐๐๐		ขนาดความสูง ความยาว	ป้องกันการพังทลาย ของหน้าดิน, รักษา สภาพแวดล้อมและ ป้องกันน้ำท่วม	กองแผนฯ กองคลัง กองช่าง กองพัสดุ
๑๖๗	โครงการก่อสร้างกำแพงกันดิน คสล. ริมคลองโรงเจ พร้อม ปส พร้อมทางเท้า หมู่บ้านพฤษภา ๔ ม.๔ ต.มหาสวัสดิ์ อ.พุทธมณฑล เชื่อมต่อ ต.ลานตากฟ้า อ.นครชัยศรี พิกัดเริ่ม PR ๓๕๗๒๘๐ สิ้นสุด PR ๓๔๐๒๗๔	ป้องกันการพังทลาย ของหน้าดินและ ป้องกันน้ำท่วม	สูง ๒ เมตร ยาว ๓๐๐ เมตร			๑,๙๘๐,๐๐๐	ขนาดความสูง ความยาว	ป้องกันการพังทลาย ของหน้าดิน, รักษา สภาพแวดล้อมและ ป้องกันน้ำท่วม	กองแผนฯ กองคลัง กองช่าง กองพัสดุ

๖. ยุทธศาสตร์การพัฒนาด้านบริการสาธารณะ

แนวทางที่ ๕ พัฒนาแหล่งน้ำ คูคลอง และระบบชลประทาน เพื่อการอุปโภค - บริโภค การเกษตรและอื่นๆ

ที่	โครงการ	วัตถุประสงค์	เป้าหมาย (ผลผลิตของโครงการ)	งบประมาณและที่ผ่านมา			ตัวชี้วัด (KPI)	ผลลัพธ์ที่คาดว่าจะได้รับ	หน่วยงาน ที่รับผิดชอบ
				๒๕๖๐ (บาท)	๒๕๖๑ (บาท)	๒๕๖๒ (บาท)			
๑๖๘	โครงการก่อสร้างกำแพงกันดิน คสล. เลียบคลองปฏิรูป ๒ ม.๓ - ๔ ต.มหาสวัสดิ์ เชื่อมต่อ ต.ศาลายา อ.พุทธมณฑล และ ต.ลานตากฟ้า อ.นครชัยศรี พิกัดเริ่ม PR ๓๗๓๒๖๘ สิ้นสุด PR ๓๘๔๒๗๙	ป้องกันการพังทลายของหน้าดินและป้องกันน้ำท่วม	สูง ๒ เมตร ยาว ๗๓๒ เมตร	๔,๗๙๕,๐๐๐			ขนาดความสูง ความยาว	ป้องกันการพังทลายของหน้าดิน, รักษาสภาพแวดล้อมและป้องกันน้ำท่วม	กองแผนฯ กองคลัง กองช่าง กองพัสดุ
๑๖๙	โครงการก่อสร้างกำแพงกันดิน คสล. เลียบคลองมหาสวัสดิ์ฝั่งเหนือ ม.๑ ต.ศาลายา อ.พุทธมณฑล	ป้องกันการพังทลายของหน้าดินและป้องกันน้ำท่วม	สูง ๔ เมตร ยาว ๒๔๐ เมตร	๒,๙๘๘,๐๐๐			ขนาดความสูง ความยาว	ป้องกันการพังทลายของหน้าดิน, รักษาสภาพแวดล้อมและป้องกันน้ำท่วม	กองแผนฯ กองคลัง กองช่าง กองพัสดุ
๑๗๐	โครงการก่อสร้างกำแพงกันดิน คสล. เลียบคลองตาสี ม.๑ - ๒ ต.ศาลายา อ.พุทธมณฑล เชื่อมต่อ ถนนเลียบคลองมหาสวัสดิ์กับถนนเทพนิมิต - ลานตากฟ้า (ฝั่งตะวันออก)	ป้องกันการพังทลายของหน้าดินและป้องกันน้ำท่วม	สูง ๒.๕๐ เมตร ยาว ๓๐๐ เมตร			๒,๙๔๐,๐๐๐	ขนาดความสูง ความยาว	ป้องกันการพังทลายของหน้าดิน, รักษาสภาพแวดล้อมและป้องกันน้ำท่วม	กองแผนฯ กองคลัง กองช่าง กองพัสดุ

- แบบ ผ. ๐๒ บัญชีประสานโครงการพัฒนา

บัญชีประสานโครงการพัฒนาของ
องค์การบริหารส่วนจังหวัดนครปฐม

ลำดับ	โครงการ	งบประมาณ				หน่วยงาน ที่รับผิดชอบ
		ปี ๒๕๖๐	ปี ๒๕๖๑	ปี ๒๕๖๒	รวม	
-	-	-	-	-	-	-

- แบบ ผ. ๐๓ บัญชีสรุปโครงการพัฒนา

บัญชีสรุปโครงการพัฒนา
แผนพัฒนาสามปี (พ.ศ.๒๕๖๐ - ๒๕๖๒)

ยุทธศาสตร์	ปี ๒๕๖๐		ปี ๒๕๖๑		ปี ๒๕๖๒		รวม ๓ ปี	
	จำนวนโครงการ	งบประมาณ (บาท)	จำนวนโครงการ	งบประมาณ (บาท)	จำนวนโครงการ	งบประมาณ (บาท)	จำนวนโครงการ	งบประมาณ (บาท)
๑. ยุทธศาสตร์การพัฒนาด้านการศึกษา ศาสนา และวัฒนธรรม								
<u>แนวทางที่ ๑</u> พัฒนาการศึกษ และส่งเสริมระบบการศึกษาอย่างยั่งยืน	๑๓	๑๒,๕๕๐,๐๐๐	๗	๓,๙๕๐,๐๐๐	๖	๕,๗๕๐,๐๐๐	๒๖	๒๒,๒๕๐,๐๐๐
<u>แนวทางที่ ๒</u> ส่งเสริมการจัดงานเฉลิมพระเกียรติพระบาทสมเด็จพระเจ้าอยู่หัว สมเด็จพระนางเจ้าสิริกิติ์พระบรมราชินีนาถ พระบรมวงศานุวงศ์ งานราชพิธี และงานรัฐพิธี	๕	๕,๕๐๐,๐๐๐	๑	๑,๐๐๐,๐๐๐	๒	๒,๐๐๐,๐๐๐	๘	๘,๕๐๐,๐๐๐
<u>แนวทางที่ ๓</u> ส่งเสริม สนับสนุน แหล่งการเรียนรู้ช่องทางรับรู้ข่าวสาร	๓	๑,๔๕๐,๐๐๐	๒	๔,๕๐๐,๐๐๐	๒	๕,๐๐๐,๐๐๐	๗	๑๐,๙๕๐,๐๐๐
<u>แนวทางที่ ๔</u> ส่งเสริม สนับสนุนการเผยแพร่ และการปฏิบัติด้านคุณธรรมทางศาสนา จริยธรรม ศิลปวัฒนธรรม จารีตประเพณี และภูมิปัญญาท้องถิ่น	๘	๕,๘๕๐,๐๐๐	๑	๒๐๐,๐๐๐	๑	๒๐๐,๐๐๐	๑๐	๖,๒๕๐,๐๐๐
<u>แนวทางที่ ๕</u> อนุรักษ์ศิลปวัฒนธรรม โบราณสถาน โบราณวัตถุ พิพิธภัณฑท์ท้องถิ่น และศาสนสถาน	๑	๕๐๐,๐๐๐	๑	๗๐๐,๐๐๐	๑	๑,๐๐๐,๐๐๐	๓	๒,๒๐๐,๐๐๐
รวมยุทธศาสตร์ที่ ๑	๓๐	๒๕,๘๕๐,๐๐๐	๑๒	๑๐,๓๕๐,๐๐๐	๑๒	๑๓,๙๕๐,๐๐๐	๕๔	๕๐,๑๕๐,๐๐๐

ยุทธศาสตร์	ปี ๒๕๖๐		ปี ๒๕๖๑		ปี ๒๕๖๒		รวม ๓ ปี	
	จำนวนโครงการ	งบประมาณ (บาท)	จำนวนโครงการ	งบประมาณ (บาท)	จำนวนโครงการ	งบประมาณ (บาท)	จำนวนโครงการ	งบประมาณ (บาท)
๒. ยุทธศาสตร์การพัฒนาด้านเศรษฐกิจ								
แนวทางที่ ๑ พัฒนา ส่งเสริม และฝึกอบรมอาชีพให้ประชาชน	๓	๒,๓๐๐,๐๐๐	๖	๓,๕๐๐,๐๐๐	๕	๒,๒๐๐,๐๐๐	๑๔	๘,๐๐๐,๐๐๐
แนวทางที่ ๒ ส่งเสริม และสนับสนุนการผลิต/ ผลผลิตทางการเกษตรปลอดภัยจากสารพิษ ผลิตภัณฑ์ชุมชน และอุตสาหกรรม SME	๒	๑,๕๐๐,๐๐๐	๓	๙๐๐,๐๐๐	๓	๑,๗๐๐,๐๐๐	๘	๔,๑๐๐,๐๐๐
แนวทางที่ ๓ ส่งเสริม สนับสนุน การพัฒนาเศรษฐกิจตามหลักปรัชญาของเศรษฐกิจพอเพียง	๓	๒,๐๐๐,๐๐๐	๑	๕๐๐,๐๐๐	๒	๓,๐๐๐,๐๐๐	๖	๕,๕๐๐,๐๐๐
แนวทางที่ ๔ ส่งเสริมการพัฒนาพลังงาน พลังงานทดแทน และการประหยัดพลังงาน	๑	๑,๐๐๐,๐๐๐	๒	๗๐๐,๐๐๐	๑	๑,๐๐๐,๐๐๐	๔	๒,๗๐๐,๐๐๐
แนวทางที่ ๕ ส่งเสริม สนับสนุนการกระจายสินค้า พัฒนาศูนย์การค้า ส่งเสริมการผลิตผลทางการเกษตร เกษตรอุตสาหกรรม และอุตสาหกรรม	๖	๑๖,๑๖๓,๗๐๐	๑๗	๕๖,๘๕๓,๑๒๐	๓๒	๑๒๘,๐๘๒,๐๑๐	๕๕	๒๐๑,๐๙๘,๘๓๐
รวมยุทธศาสตร์ที่ ๒	๑๕	๒๒,๙๖๓,๗๐๐	๒๙	๖๒,๔๕๓,๑๒๐	๔๓	๑๓๕,๙๘๒,๐๑๐	๘๗	๒๒๑,๓๙๘,๘๓๐

ยุทธศาสตร์	ปี ๒๕๖๐		ปี ๒๕๖๑		ปี ๒๕๖๒		รวม ๓ ปี	
	จำนวนโครงการ	งบประมาณ (บาท)	จำนวนโครงการ	งบประมาณ (บาท)	จำนวนโครงการ	งบประมาณ (บาท)	จำนวนโครงการ	งบประมาณ (บาท)
๓. ยุทธศาสตร์การพัฒนาด้านสังคม								
แนวทางที่ ๑ ส่งเสริม สนับสนุนกีฬา และนันทนาการ	๗	๗,๖๐๐,๐๐๐	๑	๕๐๐,๐๐๐	๒	๑,๕๐๐,๐๐๐	๑๐	๙,๖๐๐,๐๐๐
แนวทางที่ ๒ ส่งเสริม สนับสนุนกิจการสาธารณสุข	๘	๑๖,๐๐๐,๐๐๐	๓	๑,๔๐๐,๐๐๐	๐	๐	๑๑	๑๗,๔๐๐,๐๐๐
แนวทางที่ ๓ ป้องกันต่อต้าน และแก้ไขปัญหายาเสพติด	๗	๑๑,๒๐๐,๐๐๐	๔	๑,๕๐๐,๐๐๐	๓	๑,๐๐๐,๐๐๐	๑๔	๑๓,๗๐๐,๐๐๐
แนวทางที่ ๔ ส่งเสริม สนับสนุนการพัฒนาสังคม และงานสวัสดิการสังคม	๒๓	๑๓,๖๐๐,๐๐๐	๑	๒๐๐,๐๐๐	๐	๐	๒๔	๑๓,๘๐๐,๐๐๐
แนวทางที่ ๕ การป้องกันและรักษาความสงบเรียบร้อยในบ้านเมือง และความปลอดภัยในชีวิตและทรัพย์สิน	๕	๖,๗๐๐,๐๐๐	๓	๑,๐๐๐,๐๐๐	๓	๑,๖๐๐,๐๐๐	๑๑	๙,๓๐๐,๐๐๐
แนวทางที่ ๖ ส่งเสริม สนับสนุน และพัฒนาประสิทธิภาพในการบรรเทาสาธารณภัย	๔	๓,๖๕๐,๐๐๐	๑	๔๐๐,๐๐๐	๐	๐	๕	๔,๐๕๐,๐๐๐
แนวทางที่ ๗ เสริมสร้างความเข้มแข็งของครอบครัวและชุมชน	๒	๑,๒๐๐,๐๐๐	๒	๒,๐๐๐,๐๐๐	๒	๙๐๐,๐๐๐	๖	๔,๑๐๐,๐๐๐
แนวทางที่ ๘ การเสริมสร้างความสมานฉันท์ในสังคมและความสามัคคี	๑	๑,๐๐๐,๐๐๐	๐	๐	๐	๐	๑	๑,๐๐๐,๐๐๐
รวมยุทธศาสตร์ที่ ๓	๕๗	๖๐,๙๕๐,๐๐๐	๑๕	๗,๐๐๐,๐๐๐	๑๐	๕,๐๐๐,๐๐๐	๘๒	๗๒,๙๕๐,๐๐๐

ยุทธศาสตร์	ปี ๒๕๖๐		ปี ๒๕๖๑		ปี ๒๕๖๒		รวม ๓ ปี	
	จำนวนโครงการ	งบประมาณ (บาท)	จำนวนโครงการ	งบประมาณ (บาท)	จำนวนโครงการ	งบประมาณ (บาท)	จำนวนโครงการ	งบประมาณ (บาท)
๔. ยุทธศาสตร์การพัฒนาด้านสิ่งแวดล้อมและการท่องเที่ยว								
<u>แนวทางที่ ๑</u> พัฒนา ส่งเสริม สนับสนุน พลังงานทดแทน ทรัพยากรธรรมชาติ สิ่งแวดล้อม การจัดการขยะ การลด ปริมาณขยะ และมลภาวะ	๑๒	๗,๙๐๐,๐๐๐	๒	๒,๑๕๐,๐๐๐	๑	๑๕๐,๐๐๐	๑๕	๑๐,๒๐๐,๐๐๐
<u>แนวทางที่ ๒</u> บำรุงรักษาแม่น้ำลำคลอง แหล่งน้ำต่าง ๆ และ การป้องกันน้ำท่วม และน้ำเสีย	๑๕	๕๑,๔๘๕,๗๔๐	๑๓	๑๒,๒๐๔,๔๖๕	๙	๙,๙๙๑,๔๕๐	๓๗	๗๓,๖๘๑,๖๕๕
<u>แนวทางที่ ๓</u> การดูแลรักษา และพัฒนาที่สาธารณะ	๑	๒๐๐,๐๐๐	๐	๐	๐	๐	๑	๒๐๐,๐๐๐
<u>แนวทางที่ ๔</u> พัฒนาและส่งเสริมการท่องเที่ยวเชิงวัฒนธรรม เชิงนิเวศ และเชิงสุขภาพ	๓	๔,๐๐๐,๐๐๐	๑	๑,๐๐๐,๐๐๐	๑	๒,๐๐๐,๐๐๐	๕	๗,๐๐๐,๐๐๐
<u>แนวทางที่ ๕</u> พัฒนา ส่งเสริม พื้นที่ที่มีศักยภาพด้าน การท่องเที่ยวให้เป็นแหล่งท่องเที่ยวใหม่	๑	๑,๐๐๐,๐๐๐	๑	๑,๐๐๐,๐๐๐	๐	๐	๒	๒,๐๐๐,๐๐๐
<u>แนวทางที่ ๖</u> การเตรียมความพร้อมในการรองรับภัยพิบัติ ทางธรรมชาติ	๑	๒,๐๐๐,๐๐๐	๐	๐	๐	๐	๑	๒,๐๐๐,๐๐๐
รวมยุทธศาสตร์ที่ ๔	๓๓	๖๖,๕๘๕,๗๔๐	๑๗	๑๖,๓๕๔,๔๖๕	๑๑	๑๒,๑๔๑,๔๕๐	๖๑	๙๕,๐๘๑,๖๕๕

ยุทธศาสตร์	ปี ๒๕๖๐		ปี ๒๕๖๑		ปี ๒๕๖๒		รวม ๓ ปี	
	จำนวน โครงการ	งบประมาณ (บาท)	จำนวน โครงการ	งบประมาณ (บาท)	จำนวน โครงการ	งบประมาณ (บาท)	จำนวน โครงการ	งบประมาณ (บาท)
๕. ยุทธศาสตร์การพัฒนาด้านการบริหารจัดการที่ดี								
<u>แนวทางที่ ๑</u> พัฒนาการบริหารจัดการที่ดีในองค์กร โดยยึดหลักการบริหารกิจการบ้านเมืองที่ดี (Good Governance) ส่งเสริมการมีส่วนร่วมของประชาชนในการพัฒนาท้องถิ่น และส่งเสริมการปกครองในระบอบประชาธิปไตย	๑๔	๓๙,๒๔๐,๐๐๐	๒	๓,๐๐๐,๐๐๐	๒	๑,๕๐๐,๐๐๐	๑๘	๔๓,๗๔๐,๐๐๐
<u>แนวทางที่ ๒</u> ส่งเสริมธรรมาภิบาล การป้องกันและปราบปรามการทุจริต และประพฤตินโยบายในการปฏิบัติราชการ	๓	๑,๓๐๐,๐๐๐	๑	๕๐๐,๐๐๐	๑	๕๐๐,๐๐๐	๕	๒,๓๐๐,๐๐๐
<u>แนวทางที่ ๓</u> ส่งเสริมสวัสดิการแก่ผู้บริหาร และผู้ช่วยเหลือ อปท. สมาชิกสภา อปท. ข้าราชการ ลูกจ้าง พนักงานจ้าง	๓	๑๒,๕๖๐,๐๐๐	๑	๔๐๐,๐๐๐	๐	๐	๔	๑๒,๙๖๐,๐๐๐
<u>แนวทางที่ ๔</u> ปรับปรุง พัฒนาขีดสมรรถนะ และวัฒนธรรม การทำงานของบุคลากร	๓	๓,๓๐๐,๐๐๐	๐	๐	๐	๐	๓	๓,๓๐๐,๐๐๐
<u>แนวทางที่ ๕</u> สนับสนุนการปฏิบัติงาน ปรับปรุง และ พัฒนาระบบเทคโนโลยีสารสนเทศ เครื่องมือเครื่องใช้ และอาคารสถานที่	๑๗	๒๑,๑๔๑,๙๐๐	๓	๒,๐๔๐,๐๐๐	๒	๒๓๕,๐๐๐	๒๒	๒๓,๔๑๖,๙๐๐
<u>แนวทางที่ ๖</u> ส่งเสริมความรู้ความเข้าใจเกี่ยวกับกิจการท้องถิ่น	๑	๑,๐๐๐,๐๐๐	๐	๐	๐	๐	๑	๑,๐๐๐,๐๐๐
<u>แนวทางที่ ๗</u> สนับสนุน ส่งเสริมการดำเนินงานพัฒนาเพื่อเสริม ความมั่นคงของชาติ กระบวนการยุติธรรม และการจัดการ ความขัดแย้งโดยสันติวิธี	๑	๑,๐๐๐,๐๐๐	๑	๒๐๐,๐๐๐	๐	๐	๒	๑,๒๐๐,๐๐๐
รวมยุทธศาสตร์ที่ ๕	๔๒	๗๙,๕๔๑,๙๐๐	๘	๖,๑๔๐,๐๐๐	๕	๒,๒๓๕,๐๐๐	๕๕	๘๗,๙๑๖,๙๐๐

ยุทธศาสตร์	ปี ๒๕๖๐		ปี ๒๕๖๑		ปี ๒๕๖๒		รวม ๓ ปี	
	จำนวนโครงการ	งบประมาณ (บาท)	จำนวนโครงการ	งบประมาณ (บาท)	จำนวนโครงการ	งบประมาณ (บาท)	จำนวนโครงการ	งบประมาณ (บาท)
๖. ยุทธศาสตร์การพัฒนาด้านการบริการสาธารณะ								
แนวทางที่ ๑ ก่อสร้าง ปรับปรุง บำรุงรักษาถนน สะพาน ทางเท้า เส้นทางจักรยาน ท่อระบายน้ำ ทำเทียบเรือ ระบบการจัดการขยะ ระบบบำบัดน้ำเสีย และซ่อมแซมปรับปรุง ระบบสาธารณูปโภคที่ได้รับความเสียหาย	๕๐	๓๕๓,๖๑๐,๘๐๐	๑๖๓	๓๙๙,๔๗๑,๑๙๐	๑๔๒	๔๐๖,๗๗๗,๖๘๐	๓๕๕	๑,๑๕๙,๘๕๙,๖๗๐
แนวทางที่ ๒ พัฒนาระบบจราจร และการคมนาคมขนส่ง	๒	๕,๕๐๐,๐๐๐	๑	๑,๐๐๐,๐๐๐	๑	๒๐๐,๐๐๐	๔	๖,๗๐๐,๐๐๐
แนวทางที่ ๓ พัฒนาระบบไฟฟ้า ประปา และระบบโทรคมนาคม	๑	๕๐๐,๐๐๐	๑	๕,๐๐๐,๐๐๐	๐	๐	๒	๕,๕๐๐,๐๐๐
แนวทางที่ ๔ ส่งเสริม สนับสนุน การจัดทำผังเมือง ผังเมืองรวม ผังเมืองเฉพาะ และป้องกันการบุกรุกที่สาธารณประโยชน์	๒	๗๐๐,๐๐๐	๑	๑,๐๐๐,๐๐๐	๑	๒๐๐,๐๐๐	๔	๑,๙๐๐,๐๐๐
แนวทางที่ ๕ พัฒนาแหล่งน้ำคูคลอง และระบบชลประทาน เพื่อการอุปโภค - บริโภค การเกษตร และอื่น ๆ	๔๓	๑๐๐,๖๒๙,๕๐๐	๕๑	๘๐,๒๘๓,๔๐๐	๗๔	๑๓๐,๐๔๙,๐๐๐	๑๖๘	๓๑๐,๙๖๑,๙๐๐
รวมยุทธศาสตร์ที่ ๖	๙๘	๔๖๐,๙๔๐,๓๐๐	๒๑๗	๔๘๖,๗๕๔,๕๙๐	๒๑๘	๕๓๗,๒๒๖,๖๘๐	๕๓๓	๑,๔๘๔,๙๒๑,๕๗๐
รวมทั้งสิ้น	๒๗๕	๗๑๖,๘๓๑,๖๔๐	๒๙๘	๕๘๙,๐๕๒,๑๗๕	๒๙๙	๗๐๖,๕๓๕,๑๔๐	๘๗๒	๒,๐๑๒,๔๑๘,๙๕๕

ส่วนที่ ๔

การติดตามและประเมินผลโครงการ

ส่วนที่ ๔

การติดตามและประเมินผลโครงการ

๑. กรอบและแนวทางในการติดตามและประเมินผล

ระเบียบกระทรวงมหาดไทยว่าด้วยการจัดทำแผนพัฒนาองค์กรปกครองส่วนท้องถิ่น พ.ศ.๒๕๔๘ หมวด ๖ การติดตามและประเมินผลแผนพัฒนา ข้อ ๒๙ กำหนดให้คณะกรรมการติดตามและประเมินผลแผนพัฒนาท้องถิ่น มีอำนาจหน้าที่ในการกำหนดแนวทางวิธีการในการติดตามและประเมินผลแผนพัฒนา และดำเนินการติดตามและประเมินผลแผนพัฒนา เมื่อดำเนินการการเสร็จแล้วให้รายงานผลและเสนอความเห็นซึ่งได้จากการติดตามและประเมินผลแผนพัฒนาต่อผู้บริหารท้องถิ่น เพื่อให้ผู้บริหารท้องถิ่นเสนอต่อสภาท้องถิ่น คณะกรรมการพัฒนาท้องถิ่น และประกาศผลการติดตามและประเมินผลแผนพัฒนาให้ประชาชนในท้องถิ่นทราบโดยทั่วกันอย่างน้อยปีละหนึ่งครั้งภายในเดือนธันวาคมของทุกปี ทั้งนี้ให้ปิดประกาศโดยเปิดเผยไม่น้อยกว่าสามสิบวัน

การติดตามและประเมินผลการนำแผนพัฒนาสามปีไปปฏิบัติขององค์การบริหารส่วนจังหวัดนครปฐม เป็นการติดตามผลการดำเนินงานขององค์การบริหารส่วนจังหวัดนครปฐม ว่าได้มีการดำเนินโครงการต่าง ๆ ตามแผนพัฒนาที่กำหนดไว้หรือไม่ มีการดำเนินโครงการเป็นไปตามวัตถุประสงค์และเป้าหมายที่ตั้งไว้หรือไม่ กล่าวอีกนัยหนึ่งคือ เป็นการวัดความสำเร็จ / ความล้มเหลวของแผนพัฒนารวมทั้งติดตามผลการดำเนินงานตามโครงการพัฒนา ทั้งนี้เพื่อให้การพัฒนาท้องถิ่นขององค์การบริหารส่วนจังหวัดนครปฐมเป็นไปอย่างมีประสิทธิภาพ

การติดตาม

๑. เพื่อติดตามการดำเนินการจัดทำแผนพัฒนาสามปี ว่ามีการดำเนินการครบถ้วนตามขั้นตอนของกระทรวงมหาดไทย ว่าด้วยการจัดทำแผนพัฒนาขององค์กรปกครองส่วนท้องถิ่น พ.ศ.๒๕๔๘ หรือไม่
๒. เพื่อติดตามผลการดำเนินงานตามแผนยุทธศาสตร์ขององค์การบริหารส่วนจังหวัดนครปฐม
๓. เพื่อประเมินผลความพึงพอใจในการดำเนินงานตามแผนพัฒนาขององค์การบริหารส่วนจังหวัดนครปฐม

เครื่องมือในการเก็บรวบรวมข้อมูล

๑. แผนยุทธศาสตร์การพัฒนาขององค์การบริหารส่วนจังหวัดนครปฐม (พ.ศ.๒๕๕๙ – ๒๕๖๓)
๒. แผนพัฒนาสามปี (พ.ศ.๒๕๖๐ – ๒๕๖๒) องค์การบริหารส่วนจังหวัดนครปฐม
๓. ข้อบัญญัติงบประมาณรายจ่ายประจำปีงบประมาณ พ.ศ.๒๕๖๐
๔. ระบบสารสนเทศการบริหารจัดการเพื่อการวางแผนและประเมินผลการใช้จ่ายงบประมาณขององค์กรปกครองส่วนท้องถิ่น (e – Plan)
๕. แบบรายงานตามคู่มือการติดตามและประเมินผลการจัดทำและแปลงแผนไปสู่การปฏิบัติขององค์กรปกครองส่วนท้องถิ่น

การประเมินผล

กำหนดเป้าหมายในการจัดความสำเร็จของการดำเนินการตามแผนพัฒนา ดังนี้

ประเด็นการประเมินผล	ตัวชี้วัด (KPI)	เป้าหมาย	วิธีการประเมินผล
๑. การนำแผนไปสู่การปฏิบัติ	ร้อยละของจำนวนแผนงาน / โครงการ ที่นำไปสู่การปฏิบัติได้จริง ประจำปี ๒๕๖๐	ร้อยละ ๕๐	ตรวจสอบจากแผนพัฒนาสามปี (พ.ศ. ๒๕๖๐ – ๒๕๖๒) (เฉพาะปี ๒๕๖๐) กับข้อบัญญัติงบประมาณรายจ่าย ประจำปีงบประมาณ พ.ศ.๒๕๖๐
๒. ความพึงพอใจของประชาชน	ร้อยละของความพึงพอใจต่อการ ดำเนินงานตามแผนพัฒนาประจำปี	ร้อยละ ๘๐	สำรวจข้อมูลโดยใช้แบบสอบถามความพึงพอใจจาก ประชาชน / หน่วยงานที่เกี่ยวข้อง

การกำหนดช่วงเวลาในการติดตามและประเมินผล

ช่วงเวลาในการดำเนินการติดตามและประเมินผลการดำเนินงานขององค์การบริหารส่วนจังหวัดนครปฐม ดังนี้

ครั้งที่ ๑ ติดตามผลการดำเนินงานไตรมาสที่ ๑ (ตุลาคม – ธันวาคม ๒๕๕๙) ภายในเดือนกุมภาพันธ์ พ.ศ.๒๕๖๐

ครั้งที่ ๒ ติดตามผลการดำเนินงานไตรมาสที่ ๒ (มกราคม – มีนาคม ๒๕๖๐) ภายในเดือนพฤษภาคม พ.ศ.๒๕๖๐

ครั้งที่ ๓ ติดตามผลการดำเนินงานไตรมาสที่ ๓ (เมษายน – มิถุนายน ๒๕๖๐) ภายในเดือนสิงหาคม พ.ศ.๒๕๖๐

ครั้งที่ ๔ ติดตามผลการดำเนินงานไตรมาสที่ ๔ (กรกฎาคม-กันยายน ๒๕๖๐) สรุปรายงานผลและเสนอความเห็นซึ่งได้จากการติดตาม และประเมินผลแผนพัฒนาประจำปีงบประมาณ พ.ศ.๒๕๖๐ ภายในเดือนธันวาคม พ.ศ.๒๕๖๐

ตารางแสดงระยะเวลาในการดำเนินการในการติดตามและประเมินผล การดำเนินงานขององค์การบริหารส่วนจังหวัดนครปฐม ประจำปี ๒๕๖๐

ไตรมาสที่	ระยะเวลา / ช่วงระยะเวลาในการดำเนินงาน														
	พ.ศ.๒๕๕๙			พ.ศ.๒๕๖๐											
	ต.ค.	พ.ย.	ธ.ค.	ม.ค.	ก.พ.	มี.ค.	เม.ย.	พ.ค.	มิ.ย.	ก.ค.	ส.ค.	ก.ย.	ต.ค.	พ.ย.	ธ.ค.
๑	←	→													
๒				←	→										
๓							←	→							
๔										←	→				

ครั้งที่	ระยะเวลาในการดำเนินการติดตามและประเมินผล															
	ของคณะกรรมการติดตามและประเมินผลฯ															
	ต.ค. ๕๙	พ.ย. ๕๙	ธ.ค. ๕๙	ม.ค. ๖๐	ก.พ. ๖๐	มี.ค. ๖๐	เม.ย. ๖๐	พ.ค. ๖๐	มิ.ย. ๖๐	ก.ค. ๖๐	ส.ค. ๖๐	ก.ย. ๖๐	ต.ค. ๖๐	พ.ย. ๖๐	ธ.ค. ๖๐	
ครั้งที่ ๑					←	→										
ครั้งที่ ๒								←	→							
ครั้งที่ ๓											←	→				
ครั้งที่ ๔													←	→		

๒. ระเบียบ วิธีในการติดตามและประเมินผล

พระราชบัญญัติระเบียบบริหารราชการแผ่นดิน พ.ศ.๒๕๔๕ มาตรา ๓/๑ กำหนดว่าการบริหารราชการแผ่นดินต้องเป็นไปเพื่อประโยชน์สุขของประชาชน เกิดผลสัมฤทธิ์ต่อภารกิจของรัฐควมมีประสิทธิภาพ ความคุ้มค่าในเชิงภารกิจแห่งรัฐ การลดขั้นตอนการปฏิบัติงาน การกระจายภารกิจและทรัพยากรให้แก่ท้องถิ่น การกระจายอำนาจการตัดสินใจ การอำนวยความสะดวกและตอบสนองความต้องการของประชาชน มีผู้รับผิดชอบต่อผลงาน เพื่อให้การปฏิบัติราชการเป็นไปตามพระราชบัญญัติดังกล่าวจึงได้มีการตราพระราชกฤษฎีกาว่าด้วยหลักเกณฑ์และวิธีการบริหารกิจการบ้านเมืองที่ดี พ.ศ.๒๕๔๖ ที่กำหนดให้องค์กรภาครัฐต้องนำหลักการตามพระราชบัญญัติฯ ไปสู่การปฏิบัติราชการของหน่วยงานให้บรรลุเป้าหมาย ทั้งนี้ การบริหารราชการเพื่อให้เกิดผลสัมฤทธิ์ต่อภารกิจของรัฐจะต้องมีการจัดทำแผนพัฒนา แผนปฏิบัติการ ล่วงหน้า โดยแผนดังกล่าวต้องกำหนดให้มีรายละเอียดขั้นตอนระยะเวลางบประมาณดำเนินการ เป้าหมาย ผลสัมฤทธิ์ ภารกิจและตัวชี้วัดความสำเร็จตลอดจนมีการติดตามและประเมินผล

การติดตามและประเมินผลแผนพัฒนาขององค์การบริหารส่วนจังหวัดนครปฐม ดำเนินงานตามระเบียบกระทรวงมหาดไทย ว่าด้วยการจัดทำแผนพัฒนาองค์กรปกครองส่วนท้องถิ่น พ.ศ.๒๕๔๘ หมวด ๖ การติดตามและประเมินผลแผนพัฒนา ข้อ ๒๘,๒๙

๒.๑ คณะกรรมการติดตามและประเมินผลแผนพัฒนาองค์การบริหารส่วนจังหวัดนครปฐม ประกอบด้วย

- ๑) สมาชิกสภาท้องถิ่นที่สภาท้องถิ่นคัดเลือกจำนวนสามคน
- ๒) ผู้แทนประชาคมท้องถิ่นที่ประชาคมท้องถิ่นคัดเลือกจำนวนสองคน
- ๓) ผู้แทนหน่วยงานที่เกี่ยวข้องที่ผู้บริหารท้องถิ่นคัดเลือกจำนวนสองคน
- ๔) หัวหน้าส่วนการบริหารที่คัดเลือกกันเองจำนวนสองคน
- ๕) ผู้ทรงคุณวุฒิที่ผู้บริหารท้องถิ่นคัดเลือกจำนวนสองคน

โดยให้คณะกรรมการติดตามและประเมินผลแผนพัฒนาท้องถิ่น มีวาระการดำรงตำแหน่งคราวละ ๒ ปี และมีอำนาจหน้าที่ ดังนี้

(๑) กำหนดแนวทาง วิธีการในการติดตามและประเมินผล

(๒) ดำเนินการติดตามและประเมินผลแผนพัฒนา

(๓) รายงานผลและเสนอความเห็นซึ่งได้จากการติดตามและประเมินผลแผนพัฒนาต่อผู้บริหารท้องถิ่น เพื่อให้ผู้บริหารท้องถิ่นเสนอต่อสภาท้องถิ่น คณะกรรมการพัฒนาท้องถิ่น และประกาศผลการติดตามและประเมินผลแผนพัฒนาให้ประชาชนในท้องถิ่นทราบ โดยทั่วกันอย่างน้อยปีละหนึ่งครั้ง ภายในเดือนธันวาคมของทุกปี ทั้งนี้ให้ปิดประกาศโดยเปิดเผยไม่น้อยกว่าสามสิบวัน

(๔) แต่งตั้งคณะอนุกรรมการหรือคณะทำงานเพื่อช่วยปฏิบัติงานตามที่เห็นสมควร

๒.๒ คณะอนุกรรมการติดตามข้อมูลรายงานผลการดำเนินงาน โดยมีอำนาจหน้าที่ในการช่วยคณะกรรมการติดตามและประเมินผลแผนพัฒนาองค์การบริหารส่วนจังหวัดนครปฐม ปฏิบัติหน้าที่ให้เป็นไปตามระเบียบกระทรวงมหาดไทย ว่าด้วยการจัดทำแผนพัฒนาขององค์กรปกครองส่วนท้องถิ่น พ.ศ.๒๕๔๘

๒.๓ กองแผนและงบประมาณ โดยฝ่ายติดตามและประเมินผล มีอำนาจหน้าที่รับผิดชอบงานตรวจติดตามการดำเนินการตามข้อบัญญัติงบประมาณรายจ่าย งานติดตามและประเมินผลแผนงาน / โครงการต่าง ๆ และงานอื่น ๆ ที่เกี่ยวข้อง

วิธีในการติดตามและประเมินผล

องค์การบริหารส่วนจังหวัดนครปฐม ได้กำหนดระยะเวลาในการติดตามผลการดำเนินงานปีละ ๔ ครั้ง รายไตรมาส โดยรายงานให้ผู้บริหารทราบทุกสิ้นสุดไตรมาส ดังนี้

ไตรมาสที่ ๑ (เดือนตุลาคม – เดือนธันวาคม)

ไตรมาสที่ ๒ (เดือนมกราคม – เดือนมีนาคม)

ไตรมาสที่ ๓ (เดือนเมษายน – เดือนมิถุนายน)

ไตรมาสที่ ๔ (เดือนกรกฎาคม – เดือนกันยายน)

การประเมินผลแผนพัฒนาองค์การบริหารส่วนจังหวัดนครปฐม ได้กำหนดหัวระยะเวลาในการดำเนินการติดตามผลการดำเนินงานและประเมินผลการนำแผนยุทธศาสตร์การพัฒนาไปสู่การปฏิบัติปีละ ๑ ครั้ง ภายในเดือนธันวาคม เพื่อสรุปรายงานผลและเสนอความคิดเห็นซึ่งได้จากการติดตามและประเมินผลแผนยุทธศาสตร์การพัฒนาต่อผู้บริหารท้องถิ่น และผู้บริหารท้องถิ่นเสนอต่อสภาท้องถิ่น คณะกรรมการพัฒนาท้องถิ่น รวมถึงปิดประกาศให้ประชาชนทราบโดยเปิดเผย ไม่น้อยกว่าสามสิบวัน

๓. กำหนดเครื่องมือที่ใช้ในการติดตามผลและประเมินผล

การติดตามและประเมินผลแผนพัฒนาองค์การบริหารส่วนจังหวัดนครปฐม มีวัตถุประสงค์เพื่อตรวจติดตามผลการดำเนินงาน ปัญหาและอุปสรรคของการดำเนินงานตามโครงการ รวมทั้งข้อเสนอแนะเพื่อนำไปปรับปรุงการดำเนินงานของโครงการให้มีประสิทธิภาพและประสิทธิผล โดยมีเครื่องมือที่ใช้ในการติดตามและประเมินผลตามแบบรายงานคู่มือการติดตามและประเมินผลการจัดทำและแปลงแผนไปสู่การปฏิบัติขององค์กรปกครองส่วนท้องถิ่น ดังนี้

๑) แบบช่วยกำกับการจัดทำแผนพัฒนาของท้องถิ่นโดยตนเอง

๒) แบบติดตามผลการดำเนินงานขององค์กรปกครองส่วนท้องถิ่น

๓) แบบประเมินผลความพึงพอใจในการดำเนินงานตามแผนพัฒนา

แบบรายงานที่ใช้ในการติดตามและประเมินผล

แบบที่ ๑ แบบช่วยกำกับการจัดทำแผนพัฒนาของท้องถิ่นโดยตนเอง

ประเด็นการประเมิน	มี การดำเนินงาน	ไม่มี การดำเนินงาน
ส่วนที่ ๑ คณะกรรมการพัฒนาท้องถิ่น		
๑. มีการจัดตั้งคณะกรรมการพัฒนาท้องถิ่นเพื่อจัดทำแผนพัฒนาท้องถิ่น		
๒. มีการจัดประชุมคณะกรรมการพัฒนาท้องถิ่นเพื่อจัดทำแผนพัฒนาท้องถิ่น		
๓. มีการจัดประชุมอย่างต่อเนื่องและสม่ำเสมอ		
๔. มีการจัดตั้งคณะกรรมการสนับสนุนการจัดทำแผนพัฒนาท้องถิ่น		
๕. มีการจัดประชุมคณะกรรมการสนับสนุนการจัดทำแผนพัฒนาท้องถิ่น		
๖. มีคณะกรรมการพัฒนาท้องถิ่นและประชาคมท้องถิ่นพิจารณาร่างแผนยุทธศาสตร์การพัฒนา		
ส่วนที่ ๒ การจัดทำแผนการพัฒนาท้องถิ่น		
๗. มีการรวบรวมข้อมูลและปัญหาสำคัญของท้องถิ่นมาจัดทำฐานข้อมูล		
๘. มีการเปิดโอกาสให้ประชาชนเข้ามามีส่วนร่วมในการจัดทำแผน		
๙. มีการวิเคราะห์ศักยภาพของท้องถิ่น(SWOT) เพื่อประเมินสถานภาพการพัฒนาท้องถิ่น		
๑๐. มีการกำหนดวิสัยทัศน์และภารกิจหลักการพัฒนาท้องถิ่นที่สอดคล้องกับศักยภาพของท้องถิ่น		

ประเด็นการประเมิน	มี การดำเนินงาน	ไม่มี การดำเนินงาน
๑๑. มีการกำหนดวิสัยทัศน์และภารกิจหลักการพัฒนาท้องถิ่นที่สอดคล้องกับยุทธศาสตร์จังหวัด		
๑๒. มีการกำหนดจุดมุ่งหมายเพื่อการพัฒนาที่ยั่งยืน		
๑๓. มีการกำหนดเป้าหมายการพัฒนาท้องถิ่น		
๑๔. มีการกำหนดยุทธศาสตร์การพัฒนาและแนวทางการพัฒนา		
๑๕. มีการกำหนดยุทธศาสตร์ที่สอดคล้องกับยุทธศาสตร์ของจังหวัด		
๑๖. มีการอนุมัติและประกาศใช้แผนยุทธศาสตร์การพัฒนา		
๑๗. มีการจัดทำบัญชีกลุ่มโครงการในแผนยุทธศาสตร์		
๑๘. มีการกำหนดรูปแบบการติดตามประเมินผลแผนยุทธศาสตร์		
๑๙. มีการทบทวนแผนยุทธศาสตร์หรือไม่		
ส่วนที่ ๓ การติดตามและประเมินผล		
๒๐. มีการประชุมคณะกรรมการติดตามและประเมินผลเพื่อติดตามผลการดำเนินงานตามไตรมาส		
๒๑. มีการจัดทำรายงานผลการดำเนินงานเป็นรายไตรมาส		
๒๒. มีการออกพื้นที่เพื่อติดตามและประเมินผลความพึงพอใจของประชาชน		
๒๓. มีการรายงานผลและเสนอความเห็นซึ่งได้จากการติดตามและประเมินผลให้สภาท้องถิ่น, คณะกรรมการพัฒนาท้องถิ่นทราบ		
๒๔. มีการประชาสัมพันธ์และประกาศผลการติดตามและประเมินผลให้ประชาชนทราบ		

๔. จำนวนโครงการและงบประมาณที่สอดคล้องกับแผนยุทธศาสตร์การพัฒนาจังหวัด

ประเด็น ยุทธศาสตร์จังหวัด	ยุทธศาสตร์ อจ. ที่สอดคล้องสนับสนุน ยุทธศาสตร์จังหวัด	ปีที่ ๑ (๒๕๖๐)		ปีที่ ๒ (๒๕๖๑)		ปีที่ ๓ (๒๕๖๒)		รวม	
		จำนวน โครงการ	งบ ประมาณ	จำนวน โครงการ	งบ ประมาณ	จำนวน โครงการ	งบ ประมาณ	จำนวน โครงการ	งบ ประมาณ
รวม									

๕. จำนวนโครงการ/งบประมาณตามแผนพัฒนาสามปี และโครงการ/งบประมาณที่ดำเนินการตามข้อบัญญัติ

โครงการ/กิจกรรมตามแผนพัฒนา ๓ ปี (เฉพาะปี ๒๕๖๐)	จำนวน โครงการ	จำนวน งบประมาณ	โครงการ/กิจกรรมที่ดำเนินการ ปีงบประมาณ ๒๕๖๐	จำนวน โครงการ	จำนวน งบประมาณ	คิดเป็นร้อยละของการ ดำเนินงาน	
						จำนวน โครงการ	จำนวน งบประมาณ
รวม							

๖. ผลการดำเนินงานตามแผนพัฒนาปี ๒๕๖๐

ยุทธศาสตร์	จำนวนโครงการที่เสร็จ		จำนวนโครงการที่อยู่ในระหว่างดำเนินการ		จำนวนโครงการที่ยังไม่ได้ดำเนินการ		จำนวนโครงการที่มีการยกเลิก		จำนวนโครงการที่มีการเพิ่มเติม		จำนวนโครงการทั้งหมด	
	จำนวน	ร้อยละ	จำนวน	ร้อยละ	จำนวน	ร้อยละ	จำนวน	ร้อยละ	จำนวน	ร้อยละ	จำนวน	ร้อยละ
รวม												

๗. การเบิกจ่ายงบประมาณปี ๒๕๖๐

ยุทธศาสตร์	งบประมาณที่ตั้งไว้		เงินสะสม		งบประมาณรวมที่เบิกจ่าย	
	จำนวนเงินเบิกจ่าย	ร้อยละ	จำนวนเงินเบิกจ่าย	ร้อยละ	จำนวนเงินเบิกจ่าย	ร้อยละ
รวม						

ส่วนที่ ๓ ผลการดำเนินงานตามโครงการที่ได้รับเงินอุดหนุนเฉพาะกิจ

๘. โครงการที่ได้รับเงินอุดหนุนเฉพาะกิจประจำปี ๒๕๖๐

โครงการ	ผลการดำเนินงาน			งบประมาณ	
	ดำเนินการ เสร็จแล้ว	อยู่ในระหว่าง ดำเนินการ	ยังไม่ได้ ดำเนินการ	งบประมาณ ที่ได้รับ	งบประมาณ ที่เบิกจ่ายไป
รวม					

ส่วนที่ ๔ ปัญหา และอุปสรรคในการปฏิบัติงาน

.....

.....

.....

.....

.....

ตอนที่ ๒ ข้อมูลความพึงพอใจต่อผลการดำเนินงานตามแผนพัฒนาขององค์การบริหารส่วนจังหวัดนครปฐม

ประเด็นความพึงพอใจ	พอใจมาก	พอใจ	ไม่พอใจ
๑) การดำเนินโครงการ/กิจกรรม ของ อบจ.นฐ. ได้เปิดโอกาสให้ประชาชนมีส่วนร่วม เช่น การประชุมประชาคมท้องถิ่น, การรับฟังข้อเสนอปัญหาความเดือดร้อน ความต้องการผ่านช่องทางต่าง ๆ เป็นต้น			
๒) การดำเนินโครงการ/กิจกรรม มีการประชาสัมพันธ์ให้ประชาชนในพื้นที่ทราบอย่างทั่วถึงทั้งก่อนและหลังดำเนินการ เช่น ป้ายประชาสัมพันธ์โครงการ, หอกระจายข่าว หรือการบอกเล่าจากผู้นำในพื้นที่			
๓) การดำเนินโครงการ/กิจกรรม ได้เปิดโอกาสให้ประชาชนในพื้นที่มีส่วนร่วมในการตรวจสอบ			
๔) การดำเนินโครงการ/กิจกรรม แล้วเสร็จ เป็นไปตามระยะเวลาที่กำหนด			
๕) การดำเนินโครงการ/กิจกรรม เป็นไปตามแบบแปลนหรือตามมาตรฐานที่กำหนด			
๖) การดำเนินโครงการ/กิจกรรม สามารถแก้ไขปัญหาความเดือดร้อนของประชาชนในพื้นที่ได้			
๗) การดำเนินโครงการ/กิจกรรม เป็นประโยชน์ต่อประชาชนโดยรวม			
๘) ความพึงพอใจต่อการดำเนินโครงการ/กิจกรรมในภาพรวม			

ตอนที่ ๓ ข้อมูลความพึงพอใจต่อผลการดำเนินงานตามยุทธศาสตร์การพัฒนาขององค์การบริหารส่วนจังหวัดนครปฐม

ประเด็นความพึงพอใจ	พอใจมาก	พอใจ	ไม่พอใจ
ยุทธศาสตร์การพัฒนาที่ ๑ ด้านการศึกษา ศาสนา และวัฒนธรรม เช่น การพัฒนาศักยภาพบุคลากรทางการศึกษา, จัดหาครุภัณฑ์คอมพิวเตอร์และโปรแกรมสื่อการเรียนการสอน (CAI) ให้กับสถานศึกษาทั้ง ๗ อำเภอ ฯลฯ			
ยุทธศาสตร์การพัฒนาที่ ๒ ด้านเศรษฐกิจ เช่น ส่งเสริม/สนับสนุนการพัฒนาศักยภาพให้แก่องค์กรสตรีและกลุ่มอาชีพต่าง ๆ ฯลฯ			
ยุทธศาสตร์การพัฒนาที่ ๓ ด้านสังคม เช่น สนับสนุนด้านการกีฬา, ส่งเสริมสนับสนุนการป้องกันบำบัดรักษาโรคระบาดโรคติดต่ออื่น ๆ , การพัฒนาคุณภาพชีวิตเด็ก สตรี และผู้ด้อยโอกาส ฯลฯ			
ยุทธศาสตร์การพัฒนาที่ ๔ ด้านสิ่งแวดล้อมและการท่องเที่ยว เช่น บำรุงรักษาและกำจัดวัชพืชในแม่น้ำลำคลอง, โครงการเรารักแม่น้ำท่าจีน ฯลฯ			
ยุทธศาสตร์การพัฒนาที่ ๕ ด้านการบริหารจัดการที่ดี เช่น พัฒนาประสิทธิภาพของผู้นำชุมชน ผู้นำท้องถิ่น, การส่งเสริมความรู้ประชาธิปไตย ฯลฯ			
ยุทธศาสตร์การพัฒนาที่ ๖ ด้านการบริการสาธารณะ เช่น ก่อสร้าง/ปรับปรุง/บำรุงรักษาถนน สะพาน การสาธารณูปโภคที่เชื่อมต่อระหว่างองค์กรปกครองส่วนท้องถิ่น ฯลฯ			

ภาคผนวก

ผนวก ก. รูปแบบที่ตามแผนพัฒนาสามปีขององค์การบริหารส่วนจังหวัดนครปฐม

“เมืองน่าอยู่ ชุมชนเข้มแข็ง แหล่งผลิตอาหารปลอดภัย ก้าวไกลการศึกษา สิ่งแวดล้อมงามตา พัฒนาการท่องเที่ยว ”

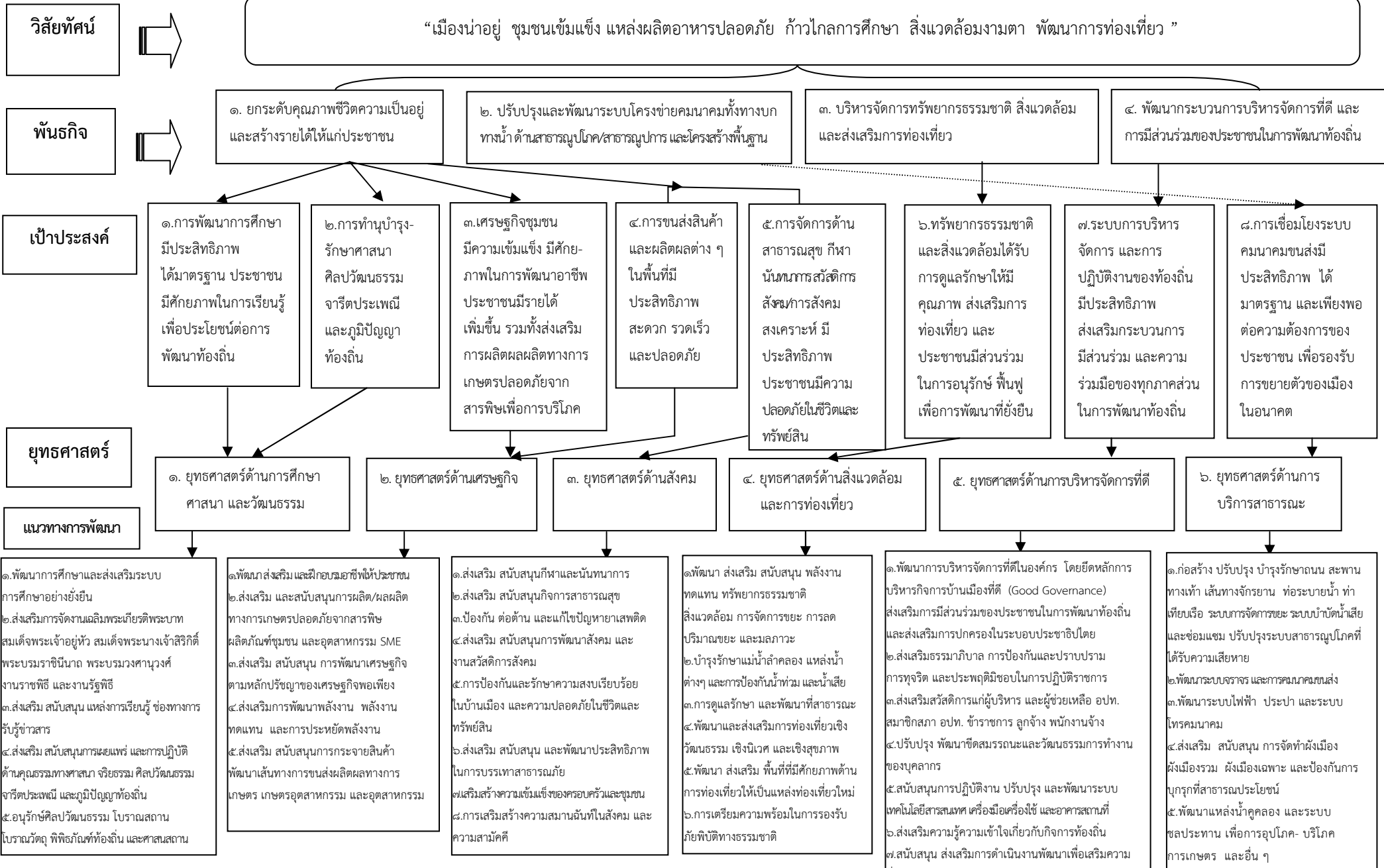

ประเด็นการพิจารณา	รายละเอียดหลักเกณฑ์	คะแนนเต็ม	คะแนนที่ได้
<p>๑. สรุปสถานการณ์การพัฒนา</p>	<p>เป็นการวิเคราะห์ด้วยระบบ SWOT Analysis เป็นการวิเคราะห์สภาพการพัฒนาท้องถิ่นและองค์กรปกครองส่วนท้องถิ่นที่เป็นองค์กรหลักในการพัฒนาท้องถิ่น เพื่อค้นหาจุดแข็งจุดอ่อนโอกาสและอุปสรรคที่อาจส่งผลต่อการดำเนินงานประเด็นที่ต้องมีการวิเคราะห์ได้แก่ S-Strength (จุดแข็ง) W-Weakness (จุดอ่อน) O-Opportunity (โอกาส) และ T-Threat (อุปสรรค) หลักการสำคัญก็คือการวิเคราะห์โดยการสำรวจจากสภาพการณ์ ๒ ด้าน คือ สภาพการณ์ภายใน และสภาพการณ์ภายนอก เพื่อให้รู้จักตนเองและรู้จักสภาพแวดล้อมในการบริหารและบริการกิจการสาธารณะ</p>	๑๐	๑๐
<p>๒. การประเมินผลการนำแผนพัฒนาสามปีไปปฏิบัติในเชิงปริมาณ</p>	<p>การควบคุมที่มีการใช้ตัวเลขต่าง ๆ เพื่อนำมาใช้วัดผลในเชิงปริมาณ เช่น การวัดจำนวนโครงการ กิจกรรม งานต่างๆ ก็คือผลผลิตนั่นเองว่าเป็นไปตามที่ตั้งเป้าหมายเอาไว้หรือไม่ จำนวนที่ดำเนินการจริงตามที่ได้กำหนดไว้เท่าไร จำนวนที่ไม่สามารถดำเนินการได้มีจำนวนเท่าไร สามารถอธิบายได้ตามหลักประสิทธิภาพ (Efficiency) ของการพัฒนาท้องถิ่นตามอำนาจหน้าที่ที่ได้กำหนดไว้</p>	๑๐	๙
<p>๓. การประเมินผลการนำแผนพัฒนาสามปีไปปฏิบัติในเชิงคุณภาพ</p>	<p>การประเมินประสิทธิผลของแผนพัฒนาในเชิงคุณภาพคือการนำเอาเทคนิคต่างๆ มาใช้เพื่อวัดว่าภารกิจ โครงการ กิจกรรม งานต่างๆ ที่ดำเนินการในพื้นที่นั้นๆ ตรงต่อความต้องการของประชาชนหรือไม่และเป็นไปตามอำนาจหน้าที่หรือไม่ ประชาชนพึงพอใจหรือไม่ สิ่งของวัสดุ ครุภัณฑ์ การดำเนินการต่างๆ มีสภาพหรือลักษณะถูกต้องคงทนถาวร สามารถใช้การได้ตามวัตถุประสงค์หรือไม่ ซึ่งเป็นไปตามหลักประสิทธิผล (Effectiveness) ผลการปฏิบัติราชการที่บรรลุวัตถุประสงค์และเป้าหมายของแผนการปฏิบัติราชการตามที่ได้รับงบประมาณมาดำเนินการ รวมถึงสามารถเทียบเคียงกับส่วนราชการหรือหน่วยงาน</p>	๑๐	๑๐

ประเด็นการพิจารณา	รายละเอียดหลักเกณฑ์	คะแนนเต็ม	คะแนนที่ได้
๔. แนวทางการพัฒนาและยุทธศาสตร์การพัฒนา	วิเคราะห์แนวทางการพัฒนาว่า มีความสอดคล้องกับยุทธศาสตร์ขององค์กรปกครองส่วนท้องถิ่นในมิติต่างๆ จนนำไปสู่การจัดทำโครงการพัฒนาท้องถิ่นโดยใช้ SWOT Analysis และหลักการบูรณาการ (integration) กับองค์กรปกครองส่วนท้องถิ่นที่มีพื้นที่ติดต่อกัน	๑๐	๙.๕๐
๕. โครงการพัฒนา ๕.๑ ความชัดเจนของชื่อโครงการ	ควรประกอบด้วยข้อมูลดังนี้ เป็นโครงการที่มีวัตถุประสงค์สนองต่อแผนยุทธศาสตร์การพัฒนาขององค์กรปกครองส่วนท้องถิ่นและดำเนินการเพื่อให้การพัฒนาบรรลุตามวิสัยทัศน์ขององค์กรปกครองส่วนท้องถิ่นที่กำหนดไว้ ชื่อโครงการมีความชัดเจน มุ่งไปเรื่องใดเรื่องหนึ่ง อ่านแล้วเข้าใจได้ว่าจะพัฒนาอะไรในอนาคต	๖๐ ๕	๖๐ ๕
๕.๒ กำหนดวัตถุประสงค์สอดคล้องกับโครงการ	มีวัตถุประสงค์ชัดเจน (clear objective) โครงการต้องกำหนดวัตถุประสงค์สอดคล้องกับความเป็นมาของโครงการ สอดคล้องกับหลักการและเหตุผล วิธีการดำเนินงานต้องสอดคล้องกับวัตถุประสงค์ ความเป็นไปได้ชัดเจน มีลักษณะเฉพาะเจาะจง	๕	๕
๕.๓ จำนวนวัตถุประสงค์มีความเหมาะสมกับโครงการ	การเขียนวัตถุประสงค์ควรต้องคำนึงถึง (๑) ความเป็นไปได้และมีความเฉพาะเจาะจง ในการดำเนินงานตามโครงการ (๒) วัดและประเมินผลระดับของความสำเร็จได้ (๓) ระบุสิ่งที่ต้องการดำเนินงานอย่างชัดเจนและเฉพาะเจาะจงมากที่สุด และสามารถปฏิบัติได้ (๔) เป็นเหตุเป็นผลสอดคล้องกับความเป็นจริง (๕) ส่งผลต่อการบ่งบอกเวลาได้	๓	๓
๕.๔ เป้าหมาย (ผลผลิตของโครงการ) มีความชัดเจน นำไปสู่การตั้งงบประมาณได้ถูกต้อง	สภาพที่อยากให้เกิดขึ้นในอนาคตเป็นทิศทางที่ต้องไปให้ถึงเป้าหมาย ต้องชัดเจน สามารถระบุจำนวนเท่าไร กลุ่มเป้าหมายคืออะไร มีผลผลิตอย่างไร กลุ่มเป้าหมาย พื้นที่ดำเนินงาน และระยะเวลาดำเนินงาน อธิบายให้ชัดเจนว่าโครงการนี้จะทำที่ไหน เริ่มต้นในช่วงเวลาใดและจบลงเมื่อไร ใครคือกลุ่มเป้าหมายของโครงการ หากกลุ่มเป้าหมายมีหลายกลุ่ม ให้บอกชัดเจนไปว่าใครคือกลุ่มเป้าหมายหลัก ใครคือกลุ่มเป้าหมายรอง	๕	๕

ประเด็นการพิจารณา	รายละเอียดหลักเกณฑ์	คะแนนเต็ม	คะแนนที่ได้
๕.๑๒ ผลที่คาดว่าจะได้รับ สอดคล้องกับโครงการ	ผลที่คาดว่าจะได้รับที่เกิดขึ้นจากวัตถุประสงค์ที่ตอบผลว่าดำเนินการได้ตามโครงการ ผลเกิดขึ้นตามชื่อของโครงการที่ได้ตั้งไว้	๕	๕
๕.๑๓ ผลที่คาดว่าจะได้รับ สอดคล้องกับวัตถุประสงค์	ผลที่ได้รับเป็นสิ่งที่เกิดขึ้นได้จริงจากการดำเนินการตามโครงการพัฒนา ซึ่งสอดคล้องกับวัตถุประสงค์ที่ตั้งไว้ การได้ผลหรือผลที่เกิดขึ้นจะต้องเท่ากับวัตถุประสงค์หรือมากกว่าวัตถุประสงค์	๕	๕
๕.๑๔ หน่วยงานรับผิดชอบหลัก สอดคล้องกับแบบ ยท.๐๓ และ ยท.๐๔	หน่วยงานรับผิดชอบหลักใน แบบ ยท.๐๓ แบบ ยท.๐๔ และ แบบ ผ.๐๑ จะต้องถูกต้อง ตรงกัน ทุกยุทธศาสตร์ แนวทางการพัฒนาโครงการขององค์กรปกครองส่วนท้องถิ่น	๓	๓
	รวมคะแนน	๑๐๐	๙๘.๕๐

ประเด็นการพิจารณา	รายละเอียดหลักเกณฑ์	คะแนนเต็ม	คะแนนที่ได้
๕.๕ เป้าหมาย (ผลผลิตของโครงการ) มีความสอดคล้องต่อเนื่องกับระยะเวลาปี (๓ ปี)	การกำหนดเป้าหมายเพื่อการพัฒนาท้องถิ่นดำเนินการต่อเนื่องสามปี เพื่อให้เกิดการพัฒนาทั้งเชิงปริมาณ (Quantity) เชิงคุณภาพ (Quality) ค่าใช้จ่าย (Cost) เวลา (Time)	๓	๓
๕.๖ งบประมาณมีความสอดคล้องกับเป้าหมาย (ผลผลิตของโครงการ)	งบประมาณโครงการพัฒนาจะต้องคำนึงถึงหลักสำคัญ ๕ ประการ ในการจัดทำโครงการได้แก่ ๑) ความประหยัด (Economy) ๒) ความมีประสิทธิภาพ (Efficiency) ๓) ความมีประสิทธิภาพ (Effectiveness) ๔) ความยุติธรรม (Equity) และ ๕) ความโปร่งใส (Transparency)	๔	๔
๕.๗ มีการประมาณการราคาถูกต้องตามหลักวิธีการงบประมาณ	การประมาณการราคาเพื่อการพัฒนาต้องให้สอดคล้องกับโครงการ ถูกต้องตามหลักวิชาการทางช่าง หลักของราคากลาง ราคากลางท้องถิ่น มีความโปร่งใสในการกำหนดราคาและตรวจสอบได้ในเชิงประจักษ์	๕	๕
๕.๘ มีงบประมาณที่ผ่านมา ๓ ปีย้อนหลังตามความเป็นจริง	ต้องแสดงงบประมาณเพื่อการพัฒนา ๓ ปีย้อนหลังตามหลักความเป็นจริง กรณีมี ๒ ปี ก็ให้แสดง ๒ ปี กรณีมี ๑ ปี ก็ให้แสดง ๑ ปี โครงการดังกล่าวเป็นโครงการเดียวกันกับโครงการที่ตั้งขึ้นเพื่อการพัฒนาในอนาคตที่กำหนดระยะเวลาไว้ ๓ ปี	๓	๓
๕.๙ โครงการแต่ละโครงการครอบคลุมระยะเวลา ๓ ปี ทุกโครงการ	โครงการพัฒนาที่ได้จัดทำไว้มีระยะเวลาและครอบคลุมทั้ง ๓ ปี ทุกโครงการ	๕	๕
๕.๑๐ มีการกำหนดตัวชี้วัด (KPI) และสอดคล้องกับวัตถุประสงค์และผลที่คาดว่าจะได้รับ	มีการกำหนดดัชนีชี้วัดผลงาน (Key Performance Indicator : KPI) ที่สามารถวัดได้ (measurable) ใช้บอกประสิทธิผล (effectiveness) ใช้บอกประสิทธิภาพ (efficiency) ได้	๕	๕
๕.๑๑ ตัวชี้วัด (KPI) วัดได้ถูกต้องตามหลักของการจัดทำโครงการ	ตัวชี้วัด (KPI) ที่กำหนดที่เกิดจากวัตถุประสงค์และผลที่คาดว่าจะได้รับ กำหนดการวัดอันเป็นเครื่องมือว่าโครงการบรรลุวัตถุประสงค์ของโครงการ อาจเป็นร้อยละ จำนวน เป็นต้น	๔	๔